

Město Uherské Hradiště

Závěrečný účet roku 2022

Druhové třídění [tis. Kč]	Rozpočet	Prosinec
tř. 1 - Daňové příjmy	541 971,1	552 043,2
tř. 2 - Nedaňové příjmy	135 839,2	142 957,3
tř. 3 - Kapitálové příjmy	31 740,8	32 627,8
tř. 4 - Přijaté transfery	130 245,7	130 296,9
Příjmy celkem	839 796,8	857 925,4
tř. 5 - Běžné výdaje	675 883,4	641 667,3
tř. 6 - Kapitálové výdaje	127 223,2	117 629,3
Výdaje celkem	803 106,6	759 296,6
tř. 8 - Financování	-36 690,2	-98 628,8

prebytek

prebytek

Schváleno Usnesením zastupitelstva města č. 95/05/ZM z 12.6.2023

Informace:

- Plné znění Závěrečného účtu je k dispozici na webové stránce města Uherské Hradiště v nabídce „Praktické informace“, sekce „Veřejné dokumenty“, nabídka „Rozpočet města“, popř. přímo na adrese <http://www.mesto-uh.cz/rozpocet-mesta>
- V listinné podobě je schválený materiál k dispozici na Ekonomickém odboru Městského úřadu Uherské Hradiště.

Pozn.: § 17, odst. 8 z.č. 250/2000 Sb., o rozpočtových pravidlech, zní:

(8) Územní samosprávný celek zveřejní závěrečný účet včetně zprávy o výsledku přezkoumání hospodaření na svých internetových stránkách do 30 dnů ode dne jeho schválení a současně oznámí na úřední desce, kde je zveřejněn v elektronické podobě a kde je možno nahlédnout do jeho listinné podoby. Tímto způsobem musí být zpřístupněn až do schválení závěrečného účtu za následující rozpočtový rok.

Uherské Hradiště
13.6.2023

Ing. Vladimír Moštěk
Ekonomický odbor, vedoucí odboru

Zveřejněno do
30.6.2024

Město Uherské Hradiště

U S N E S E N Í

5. zasedání Zastupitelstva města

konaného dne 12.6.2023

číslo usnesení 95/5/ZM/2023/Veřejný

Závěrečný účet města Uherské Hradiště za rok 2022

podle § 84 odst. 2 písm. b) a § 85 písm. f) zákona č. 128/2000 Sb., o obcích, ve znění pozdějších předpisů

I. Zastupitelstvo města souhlasí

1. S celoročním hospodařením města Uherské Hradiště za rok 2022, a to bez výhrad.
2. Se „Závěry zprávy o výsledku přezkoumání hospodaření města Uherské Hradiště za období od 1. 1. 2022 do 31. 12. 2022“, uvedenými ve Zprávě nezávislého auditora.

II. Zastupitelstvo města schvaluje

1. Závěrečný účet města Uherské Hradiště za rok 2022 a účetní závěrku města k 31. 12. 2022.
2. Vzdání se práva a prominutí dluhu u 2 pohledávek, týkajících se samostatné působnosti v celkovém objemu 53 508 Kč dle přílohy důvodové zprávy.

III. Zastupitelstvo města bere na vědomí

1. Informaci o odpisu pro nedobytnost u 99 pohledávek z přenesené působnosti v celkové výši 337 529,97 Kč.
 2. Informaci o vyřazení 203 pohledávek z podrozvahové evidence pro uplynutí lhůty pro placení v celkovém objemu 167 434,18 Kč.
-

Výsledek hlasování

Pro: 18

Proti: 0

Nehlasoval: 0

Zdržel se: 8

Usnesení bylo: **PŘIJATO**

Ing. Stanislav Blaha
starosta města

Ing. Marcela Čechová
místostarostka města

Vytvořeno dne 13.6.2023 09:14:13

DŮVODOVÁ ZPRÁVA
pro zasedání Zastupitelstva města Uherské Hradiště konané dne 12. 6. 2023

Závěrečný účet města Uherské Hradiště za rok 2022

Důvod předložení:

Zastupitelstvo města Usnesením č. 376/23/Z/2021 uložilo radě města realizaci rozpočtu města Uherské Hradiště na rok 2022 v platném znění.

Dle § 43 z. č. 128/2000 Sb., o obcích, Závěrečný účet spolu se zprávou o výsledcích přezkoumání hospodaření obce za uplynulý kalendářní rok projedná zastupitelstvo obce do 30. června následujícího roku a přijme opatření k nápravě nedostatků.

Základní fakta:

1. Základní údaje	2
1.1. Rozpočet města	2
1.2. Rozpočtové hospodaření města	3
2. Plnění rozpočtu příjmů a výdajů.....	4
2.1. Běžný rozpočet města	4
2.2. Kapitálový rozpočet města	7
2.3. Plnění příjmů a výdajů podle jednotlivých odborů	9
2.4. Plnění závazných ukazatelů	9
3. Účetní závěrka	10
3.1. Dlouhodobý majetek	11
3.2. Pohledávky a závazky	11
3.3. Inventarizace majetku, závazků a pohledávek.....	12
3.4. Depozitní účet	12
3.5. Sdružené prostředky.....	12
4. Tvorba a použití peněžních fondů	13
4.1. Kontroly městem poskytnutých dotací.....	13
5. Finanční operace	14
5.1. Financování.....	14
5.2. Konsolidace příjmů a výdajů.....	16
6. Finanční vypořádání	17
6.1. Vypořádání se státním rozpočtem a rozpočty samospráv	17
6.2. Externí kontroly městem přijatých dotací	17
7. Zřízené a založené právnické osoby	18
7.1. Příspěvkové organizace	18
7.2. Obchodní a jiné společnosti	18
8. Ostatní informace	19
8.1. Návrh na odpis pohledávek.....	19
8.2. Následné události	20
9. Přezkum hospodaření (audit).....	21
9.1. Zpráva auditora	21
9.2. Nápravná opatření.....	21
10. Závěr	22
10.1. Zveřejnění závěrečného účtu	22
10.2. Návrh na uzavření Závěrečného účtu	22
Přílohy.....	24

1. Základní údaje

Dle § 17 zákona č. 250/2000 Sb., o rozpočtových pravidlech územních rozpočtů, v platném znění, se po skončení kalendářního roku údaje o ročním hospodaření územního samosprávného celku souhrnně zpracovávají do závěrečného účtu.

V závěrečném účtu jsou obsaženy údaje o plnění rozpočtu příjmů a výdajů v plném členění podle rozpočtové skladby, údaje o hospodaření s majetkem a o dalších finančních operacích, včetně tvorby a použití fondů v tak podrobném členění a obsahu, aby bylo možné zhodnotit finanční hospodaření územního samosprávného celku a jím zřízených nebo založených právnických osob. Součástí závěrečného účtu je vyúčtování finančních vztahů ke státnímu rozpočtu, rozpočtům krajů, obcí, státním fondům, Národnímu fondu a jiným rozpočtům a k hospodaření dalších osob.

Základní informace k závěrečnému účtu jsou (jejich podrobnější členění je uvedeno v následujících kapitolách a přílohách):

1.1. Rozpočet města

Rozpočet města Uherské Hradiště na rok 2022 byl schválen Zastupitelstvem města dne 29.11. 2021 v souladu s § 84 odst. 2 písm. b), § 85 písm. c) a j) zákona č. 128/2000 Sb., o obcích, ve znění pozdějších předpisů jako schodkový s tím, že plánovaná ztráta z hospodaření ve výši 213,2 mil. Kč bude uhrazena z prostředků města, vytvořených z hospodaření předcházejících období. Současně budou uhrazeny splátky jistin úvěrů ve výši 62,7 mil. Kč.

V průběhu roku 2022 došlo v souladu s § 16, zákona č. 250/2000 Sb., o rozpočtových pravidlech, v platném znění, k těmto změnám rozpočtu:

Rozpočet 2022 [tis. Kč]		Příjmy	Výdaje	Výsledek
1. ledna 2022	Základní schválení ZM	760 856,1	974 016,5	-213 160,4
24. leden 2022	RM opatření č. 01/2022	204,8	204,8	0,0
14. únor 2022	ZM opatření č. 02/2022	1 260,0	2 580,0	-1 320,0
11. duben 2022	RM opatření č. 03/2022	7 605,5	7 605,5	0,0
25. duben 2022	ZM opatření č. 04/2022	-66 949,9	-113 511,5	46 561,6
30. květen 2022	RM opatření č. 05/2022	9 577,2	9 577,2	0,0
20. červen 2022	ZM opatření č. 06/2022	8 587,1	5 510,8	3 076,3
do 22.8.2022	EKO průběžné změny rozpisu	551,7	551,7	0,0
22. srpen 2022	RM opatření č. 07/2022	73 988,7	73 988,7	0,0
5. září 2022	ZM opatření č. 08/2022	4 834,7	-95 344,0	100 178,7
do 3.10.2022	EKO průběžné změny rozpisu	17,4	17,4	0,0
3. říjen 2022	RM opatření č. 09/2022	2 772,7	2 772,7	0,0
21. listopad 2022	RM opatření č. 10/2022	5 161,1	5 161,1	0,0
19. prosinec 2022	ZM opatření č. 11/2022	22 562,0	-78 792,0	101 354,0
do 31.12.2022	EKO průběžné změny rozpisu	8 767,7	8 767,7	0,0
Provedené změny EKO, RM a ZM celkem		78 940,7	-170 909,9	249 850,6
Rozpočet 2022 celkem		839 796,8	803 106,6	36 690,2

Rozpočtová opatření tedy znamenala, že rozpočet města ke konci sledovaného období očekával přebytek ve výši 36 690,2 tis. Kč. Splátky jistin úvěrů zůstaly beze změny.

1.2. Rozpočtové hospodaření města

Bilance příjmů a výdajů Města Uherské Hradiště za sledované období, vč. porovnání s předcházejícím účetním obdobím, je následující:

Základní rozpočtová skladba [tis. Kč]	Rok 2022			Rok 2021	
	Rozpočet	Prosinec		Změna	Prosinec
Příjmy celkem	839 796,8	857 925,4	102,2%	114,6%	748 898,7
Výdaje celkem	-803 106,6	-759 296,6	94,5%	116,7%	-650 914,6
Výsledek	36 690,2	98 628,8	268,8%	100,7%	97 984,1

Financování bude vypořádáno těmito položkami (+ je čerpání fin.prostř.; - je spoření):

a) změna stavu dlouhodobých půjček města	-62 710,6	-62 710,6	-32 710,6
b) změna stavu finančních prostředků města	26 020,4	-35 918,2	-140 273,6
c) změna stavu portfolia správců cenných papírů	0,0	0,0	0,0
d) čerpání nového úvěru	0,0	0,0	75 000,0

Skutečné hospodaření města Uherské Hradiště vykázalo k 31. prosinci sledovaného období přebytek ve výši 98 628,8 tis. Kč s tím, že současně byly uhrazeny jistiny splatných úvěrů v plánované výši 62 710,6 tis. Kč. Nebylo nutné realizovat původně zamýšlený prodej cenných papírů, neboť část výdajů byla změnou rozpočtu přesunuta do následujícího období. Současně došlo meziročně ke zlepšení likvidity města (rozdíl mezi finančními prostředky a dlouhodobými závazky města) o 121 470,2 tis. Kč. Platební schopnost města byla po celou dobu bez problémů.

Bilance příjmů a výdajů je graficky vyjádřena takto:

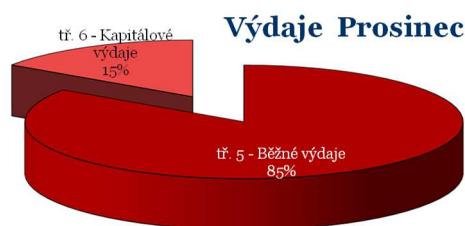
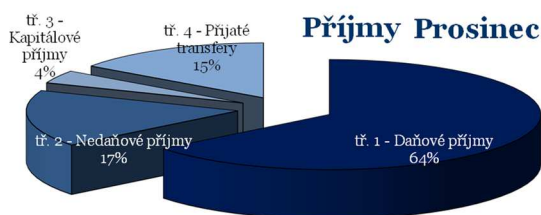
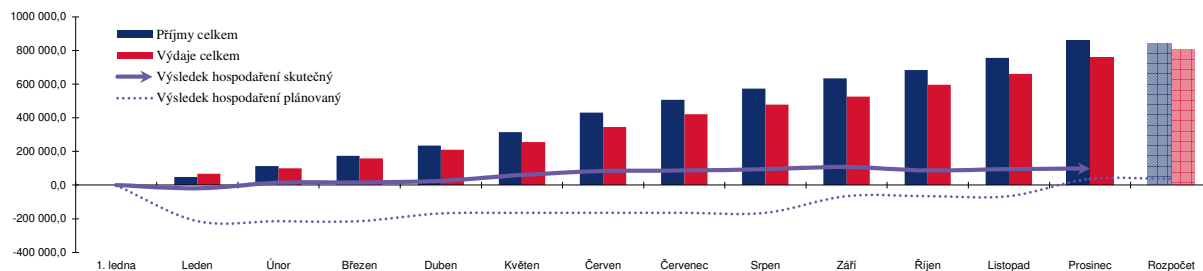

2. Plnění rozpočtu příjmů a výdajů

2.1. Běžný rozpočet města

Běžný rozpočet [tis. Kč]	Rok 2022			Rok 2021	
	Rozpočet	Prosinec	Plnění	Změna	Prosinec
tř. 1 - Daňové příjmy	541 971,1	552 043,2	101,9%	116,9%	472 400,1
tř. 2 - Nedaňové příjmy	135 839,2	142 957,3	105,2%	117,3%	121 923,0
tř. 4, sesk.pol. 41 - Neinvestiční transfery	104 287,0	104 338,3	100,0%	91,4%	114 185,8
tř. 5 - Běžné výdaje	-675 883,4	-641 667,3	94,9%	112,1%	-572 193,4
Běžný rozpočet celkem	106 213,9	157 671,6		115,7%	136 315,5

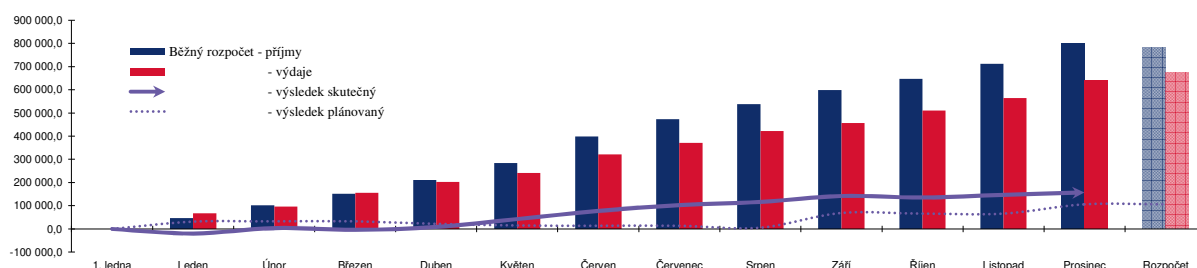

2.1.1. Běžné příjmy

Plán běžných příjmů (782,1 mil. Kč) byl splněn na 102,2 %, tzn., že proti plánu bylo ve skutečnosti získáno o 17,2 mil. Kč více. Bližší zdůvodnění plnění je následující:

třída 1. – Daňové příjmy

Daňové příjmy (plán 542,0 mil. Kč) jsou splněny na 101,9 % plánu. U sdílených daní je v hodnoceném roce možné porovnání s předchozími obdobími jen v omezené míře (pouze trend), neboť od roku 2021 byl změněn jak výpočet daně z příjmů fyzických osob tak rozpočtové určení daní pro obce. V porovnání s dřívějšími roky by tedy výnosy měly být u fyzických osob ze závislé činnosti nižší, ale u ostatních sdílených daní mírně vyšší.

Výnosy daně z příjmů placené plátcí (tj. zaměstnanci) byly proti očekávání (z důvodu začínající recese bylo očekáváno propouštění nebo stagnace platů) plněny mírně lépe (+4,3 %, tj. 3,1 mil. Kč). Mírně lépe byla plněna také daň z příjmů právnických osob (+4,5 %, tj. 4,5 mil. Kč) a daň z příjmů fyzických osob dle zvláštní sazby – tj. za zhodnocení zůstatků v bankách, dividendy, dohody o provedení práce, apod. (+6,3 %, tj. 0,8 mil. Kč). Ostatní daně byly plněny dle očekávání.

Při meziročním porovnání jsou z pohledu města i celého státu nečekaně vysoké příjmy daní z hazardu (technické hry jsou plněny na 80 % a loterie, sázky apod. na 85 %), kde u technických her došlo proti roku 2021 k nárůstu výnosu o 65 %.

Plnění místních a správních poplatků je meziročně vyšší, avšak v souladu s očekáváním, neboť se situace po pandemii vracela k běžnému režimu (pouze u poplatku za vystavování osobních dokladů jsou příjmy ještě mírně vyšší než dlouhodobý průměr, neboť byl větší zájem o cestovní doklady).

třída 2. – Nedaňové příjmy

Splátky úvěrů, poskytnutých z Fondu rozvoje bydlení, jsou plněny dle očekávání.

Druhá skupina 1 – zemědělství a lesní hospodářství (plán 7,7 mil. Kč) je splněna na 127,3 % celoročního plánu (tj. +0,3 mil. Kč). Jedná se o pronájem Kněžpolského lesa, u něhož je přesnost výpočtu plánu vždy ovlivněna současně prováděnými úkony za vlastníka lesa.

Druhá skupina 2 – průmyslová a ostatní odvětví hospodářství (plán 22,2 mil. Kč) je splněna na 104,9 % celoročního plánu. Vyšší plnění je způsobeno zejména příjmy z parkovacích automatů (+0,5 mil. Kč) a správním řízením v oblasti dopravy (0,5 mil. Kč).

Druhá skupina 3 – služby pro obyvatelstvo (plán 79,6 mil. Kč) je splněna na 100,5 % celoročního plánu. Odchyly od plánu se týkaly zejména nižšího příjmu z pronájmu v oblasti vzdělávání (-2,2 mil. Kč), neboť Univerzita T. Bati v rozporu s očekáváním uhradí dohodnuté zvýšené nájemné za technické zhodnocení budov až v následujícím období. Tento propad byl kompenzován vyšším příjmem z nájmu nebytového fondu (+1,8 mil. Kč) a bytového fondu (1,3 mil. Kč), u něhož však jsou nižší příjmy z poskytovaných služeb (jedná se zejména o přeúčtování energií, u nichž jsou tedy nižší i související výdaje).

Druhá skupina 4 – sociální věci a politika zaměstnanosti (plán 0,1 mil. Kč) je splněna na 784 % celoročního plánu. Tato druhová skupina má běžně „zanedbatelnou hodnotu“ (plán 0,1 mil. Kč), kterou ovlivnila vratka dříve poskytnuté dotace z Fondu sociální pomoci a prevence (0,94 mil. Kč). Za běžnou odchylku je tak vhodné považovat vyšší příjmy ze sociálních pohřbů (plán 0,06 mil. Kč), kdy byly přijaté náhrady proti plánu téměř dvojnásobné (o stejnou hodnotu však byly vyšší i související výdaje).

Druhá skupina 5 – bezpečnost (plán 1,3 mil. Kč) je splněna na 112,2 % celoročního plánu. Zásadní podíl této skupiny tvoří pokuty udělené městskou policií, jež byly plněny lépe, než bylo očekáváno (+0,15 mil. Kč).

Druhá skupina 6 – všeobecná veřejná správa a služby (plán 23,6 mil. Kč) je splněna na 115,1 % celoročního plánu. Vyšší příjmy se týkají zejména zhodnocování dočasně volných zdrojů (+2,8 mil. Kč), u nichž se projevilo snížení kapitálových výdajů a současně zvyšování úrokových sazeb ČNB. Vysoké plnění bylo také u sankcí dopravních a správních agend (214 %, tj. +0,26 mil. Kč). Jako neplánovaný příjem byla také úhrada 1,4 mil. Kč za zajištění úvěru, u něhož bylo původně předpokládáno, že může být použit jako snížení vlastních výdajů za platbu úroků dotčeného úvěru u UniCredit Banky (více je uvedeno níže v souvisejících běžných výdajích).

třída 4., seskupení položek 41 – Neinvestiční přijaté transfery (dotace)

Dotace (plán 104,3 mil. Kč) ze státního rozpočtu (na výkon státní správy, na zajištění jednorázových požadavků – např. volby, na projekty financované EU apod.) i Zlínského kraje (na konkrétní projekty města a na projekty městem zřízených příspěvkových organizací) jsou poskytovány v očekávaných objemech.

Plnění dotací je ve výši 100,0 % celoročního plánu. Velmi mírné přeplnění se týká vyšších příjmů od obcí v rámci veřejnoprávních smluv odboru dopravních a správních agend (+0,05 mil. Kč) za výkon přestupkové agendy.

2.1.2. Běžné výdaje

Druhá skupina 1 – zemědělství a lesní hospodářství (plán 1,0 mil. Kč) je čerpána na 90,7 % celoročního plánu. Nižší čerpání se týkalo zejména požadavků na nákup služeb hospodářských zvířat a zvláštní veterinární péči (-0,05 mil. Kč) a údržby Kněžpolského lesa (-0,03 mil. Kč).

Druhá skupina 2 – průmyslová a ostatní odvětví hospodářství (plán 52,8 mil. Kč) je čerpána na 97,8 % celoročního plánu. Úspora proti plánu je způsobena nižšími výdaji na údržbu kanalizačních vpustí (-0,7 mil. Kč). Naopak mírně vyšší byly výdaje na opravy pozemních komunikací (+0,2 mil. Kč) a studii veřejné dopravy (+0,1 mil. Kč).

Druhá skupina 3 – služby pro obyvatelstvo (plán 321,6 mil. Kč) je čerpána na 95,6 % celoročního plánu. Jedná se o druhovou třídu významně ovlivňující celkové plnění běžných výdajů:

- Podskupina vzdělávání (plán 46,8 mil. Kč) je čerpána na 97,4 %. Úspora proti plánu je způsobena nižšími výdaji na nákup služeb (-0,5 mil. Kč) a energií (-0,4 mil. Kč) pro vzdělávací zónu a poskytování dotací z Fondu mládeže a vzdělávání (-0,1 mil. Kč).
- Podskupina kultury a sdělovacích prostředků (plán 112,9 mil. Kč) je vyčerpána na 97,7 %, což je způsobeno menším množstvím kulturních (-1,0 mil. Kč) a společenských záležitostí (-1,1 mil. Kč), nižšími výdaji na údržbu divadla (-0,15 mil. Kč), kulturních památek (-0,2 mil. Kč) a nižším čerpáním Fondu kultury a cestovního ruchu (-0,2 mil. Kč).
- Podskupina tělovýchovy a zájmové činnosti (plán 31,4 mil. Kč) je vyčerpána na 98,3 %. Úspora se týká spotřeby vody na zimním stadionu (-0,2 mil. Kč, která však bude přeúčtována, proto jsou nižší i příjmy), technické pomoci v Aquaparku (0,1 mil. Kč).
- Podskupina bydlení a komunální služby (plán 73,1 mil. Kč) je vyčerpána na 88,5 %. Nižší bylo poskytování dotovaných úvěrů z Fondu rozvoje bydlení (-4,9 mil. Kč), energií na bytový fond (-1,1 mil. Kč), které však budou následně znamenat vyšší vratky záloh, tj. nižší příjmy. Dále se jedná o výdaje na územní plánování a rozvoj (-1,3 mil. Kč) a platby daní a poplatků (-0,6 mil. Kč).
- Podskupina životního prostředí (plán 57,0 mil. Kč) je vyčerpána na 97,4 %. Mírně nižší výdaje se týkají služeb za zneškodňování ostatního odpadu, tj. sklo, bioodpad, papír, dřevo apod. (-0,5 mil. Kč) a městského mobiliáře (-0,3 mil. Kč).
- Podskupina ostatních činností pro obyvatelstvo (plán 0,3 mil. Kč) se týká zejména redaktora Zpravodaje města, a je vyčerpána na 76,2 %.

Druhá skupina 4 – Sociální věci a politika zaměstnanosti (plán 26,2 mil. Kč) je vyčerpána na 100,7 % celoročního plánu. Překročení je způsobeno tím, že v rámci vyúčtování poskytnutých dotací jeden z příjemců významnou část prostředků vrátil městu (0,95 mil. Kč), a tyto tedy byly považovány za nižší čerpání, neboť příjemci mají povinnost vrátit nevyužité prostředky do konce daného účetního období. Nedočerpané prostředky byly následně odborem převedeny do dalšího roku k novému využití. Následnou kontrolou v závěru roku bylo zjištěno, že vratka se týkala dříve poskytnutých prostředků, které tak bylo nutné považovat za příjem města (nejednalo se tedy o úsporu výdajů, ale o nově získané příjmy). Skutečnost je proto rozdílná od plánu příjmů (skutečnost vyšší) a výdajů (skutečnost vyšší), výsledek fondu je však shodný.

Druhá skupina 5 – Bezpečnost a právní ochrana (plán 26,3 mil. Kč) je vyčerpána na 93,5 % celoročního plánu. Nižší čerpání je způsobeno nižším využitím rezervy na řešení mimořádných situací (-0,1 mil. Kč), výdaji na městskou policii (-1,1 mil. Kč) a jednotky sborů dobrovolných hasičů (-0,4 mil. Kč).

Druhá skupina 6 – Všeobecná veřejná správa a služby (plán 248,1 mil. Kč) je vyčerpána na 93,1 % celoročního plánu. Největší úspora se týká výdajů na platy a odvody z platů zaměstnanců (-5,3 mil. Kč), ostatních osobních výdajů uvolněných i neuvolněných členů ZM vč. komisí a výborů (-3,1 mil. Kč), nákupu energií (-1,1 mil. Kč), pohonných hmot (-0,1 mil. Kč), nákupu služeb (-0,3 mil. Kč), školení a vzdělávání (-0,7 mil. Kč), cestovního (-0,3 mil. Kč) a plateb DPH (-2,2 mil. Kč). Nebyla také využita dotace na volbu prezidenta (0,25 mil. Kč), neboť náklady vznikaly až v lednu, tj. v dalším účetním období (pozn.: město proto muselo v lednu státu „starou“ dotaci vrátit a obdrželo „novou“ dotaci). V závěru roku také nebylo nutné využít zůstatek rozpisové rezervy (-0,5 mil. Kč). Naopak vyšší byly výdaje na bankovní služby (+1,3 mil. Kč), které byly způsobeny vyššími úroky z úvěru u UniCredit Banky. Tento úvěr byl současně zajištěn proti vysokým sazbám u dané banky a město se proto domnívalo, že úhrada bude uskutečněna jako součet obou transakcí. Banka však považovala platby za dva samostatné úkony, a proto zajišťovací platbu poslalo město samostatně. Tím nemohla být započtena jako snížení úroků na úvěr, ale jako zvýšení příjmů z finančních operací o 1,4 mil. Kč. Skutečnost je tedy rozdílná od plánu příjmů (skutečnost vyšší) a výdajů (skutečnost vyšší), výsledek je však v plánované výši.

2.2. Kapitálový rozpočet města

Kapitálový rozpočet [tis. Kč]	Rok 2022			Rok 2021	
	Rozpočet	Prosinec	Plnění	Změna	Prosinec
tř. 3 - Kapitálové příjmy	31 740,8	32 627,8	102,8%	138,2%	23 612,2
tř. 4, sesk.pol. 42 - Investiční transfery	25 958,7	25 958,6	100,0%	154,7%	16 777,6
tř. 6 - Kapitálové výdaje	-127 223,2	-117 629,3	92,5%	149,4%	-78 721,2
Kapitálový rozpočet celkem	-69 523,7	-59 042,8		154,0%	-38 331,4

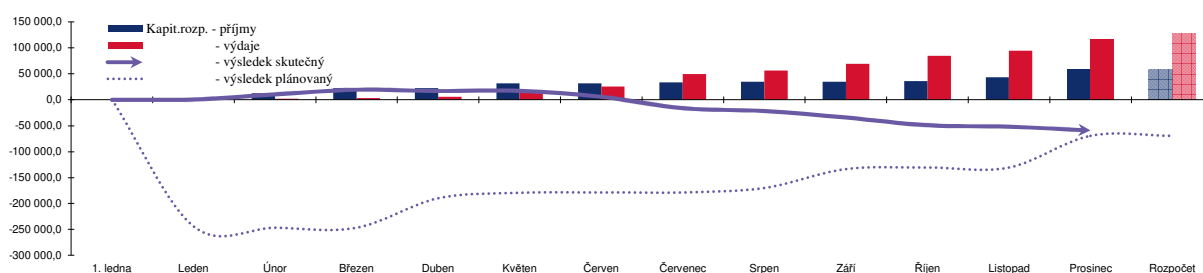

2.2.1. Kapitálové příjmy

třída 3. – Kapitálové příjmy

Kapitálové příjmy (plán 31,7 mil. Kč) jsou splněny na 102,8 %. Důvodem jsou vyšší příjmy z prodeje pozemků (+2,2 mil. Kč). Naopak nebyl splněn plán darů od investora pozemků v Jarošově (-1,0 mil. Kč), neboť v závěru roku bylo zjištěno, že plnění nastane až v následujícím období, což již nebylo z časových důvodů možné řešit změnou rozpočtu.

třída 4., seskupení položek 42 – Investiční přijaté transfery (dotace)

Plánované investiční dotace (plán 26,0 mil. Kč) jsou splněny v požadované výši, tj. 100 %. Za největší investiční dotace (nad milion korun) je možné považovat:

- 14,0 mil. Kč propustné parkování Štěpnice
- 7,7 mil. Kč rekonstrukce chodníků Solná cesta
- 4,3 mil. Kč zateplení BD Malinovského 879-880

2.2.2. Kapitálové výdaje

Finanční prostředky na kapitálové výdaje (plán 127,2 mil. Kč) byly vyčerpány ve výši 92,5 %. Nejvíce se investovalo do pozemních komunikací a veřejné dopravy (70,7 mil. Kč). Největší jednotlivé výdaje (v hodnotách nejméně dva miliony korun) se týkaly:

- 20,5 mil. Kč revitalizace středu města - Prostřední a Mlýnská
- 14,9 mil. Kč rekonstrukce BD Kollárova 403
- 13,2 mil. Kč rekonstrukce chodníků Solná cesta, Sady
- 10,9 mil. Kč posluchárny a vstupní objekt vč. recepce na Studentském náměstí 1532
- 6,2 mil. Kč dětské hřiště Smetanovy sady
- 5,0 mil. Kč rekonstrukce ulice Růžová
- 4,4 mil. Kč rekonstrukce dětských hřišť
- 2,5 mil. Kč MHD zastávka Moravní náměstí
- 2,0 mil. Kč parkovací automaty

Z rozpočtu města bylo financováno celkem 62 investičních akcí.

2.3. Plnění příjmů a výdajů podle jednotlivých odborů

Dle rozpisu rozpočtu byly stanoveny dílčí plány příjmů a výdajů jednotlivých správců, tj. odborů a útvarů městského úřadu. Jejich plnění je toto:

Hospodaření odborů a útvarů 2022		Rozpočet 2022			Prosinec			Odchylna skutečného výsledku od plánu
		Příjmy	Výdaje	Výsledek	Příjmy	Výdaje	Výsledek	
Ekonomický odbor	EKO	613 666,2	-109 990,6	503 675,6	628 268,0	-101 796,0	526 471,9	22 796,3 😊
Právní odbor	PO	2 696,5	-145 912,7	-143 216,2	1 694,9	-137 013,8	-135 318,9	7 897,3 😊
Odbor správy majetku města	SMM	126 445,8	-195 400,0	-68 954,2	128 290,3	-188 279,0	-59 988,8	8 965,4 😊
Odbor investic	OIN	27 777,2	-111 119,9	-83 342,7	27 777,2	-105 870,1	-78 092,9	5 249,8 😊
Odbor kultury, školství a sportu	KŠS	23 237,0	-151 041,6	-127 804,6	23 130,5	-149 406,1	-126 275,6	1 529,0 😊
Odbor organizační správy a informatiky	OSI	87,8	-16 974,0	-16 886,2	144,8	-12 598,8	-12 453,9	4 432,3 😊
Útvar městského architekta	ÚMA	1 338,4	-10 443,1	-9 104,7	1 401,8	-7 483,7	-6 082,0	3 022,7 😊
Útvar kanceláře starosty	ÚKS	160,0	-11 143,8	-10 983,8	162,3	-7 958,1	-7 795,8	3 188,0 😊
Útvar interního auditu	ÚIA		-289,9	-289,9		-262,6	-262,6	27,3 😊
Odbor dopravních a správních agend	DSA	19 026,6	-769,5	18 257,1	20 146,3	-348,4	19 798,0	1 540,9 😊
Odbor sociálních služeb	OSS	18 694,0	-26 154,0	-7 460,0	19 666,0	-26 243,9	-6 577,8	882,2 😊
Odbor stavebního úřadu a životního prostředí SŽP	SŽP	3 996,2	-883,1	3 113,1	4 277,5	-265,7	4 011,8	898,7 😊
Živnostenský odbor	ŽO	953,4	-94,6	858,8	1 090,7	-23,0	1 067,7	208,9 😊
Městská policie	MP	1 717,7	-22 889,8	-21 172,1	1 875,0	-21 747,3	-19 872,3	1 299,8 😊
Celkem [tis. Kč]		839 796,8	-803 106,6	36 690,2	857 925,4	-759 296,6	98 628,8	61 938,6 😊

Očekávané plnění (odchylna výsledku proti plánu < 15 %) 😊

Dobré plnění (odchylna výsledku proti plánu je 15 % až 40 %) 😊

Nepřesné plnění (odchylna výsledku proti plánu je > 40 %) 😊

Nesplněno (výsledné plnění je horší jak stanovuje plán) 😞

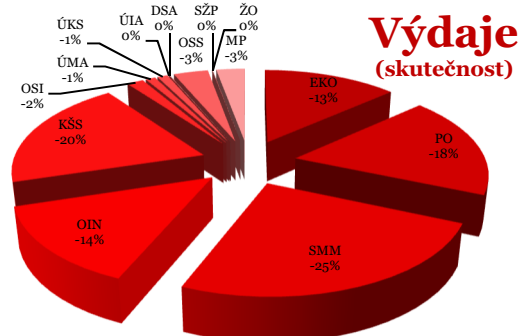
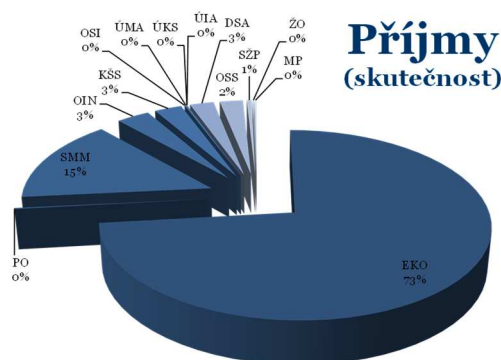

Podrobné zprávy jednotlivých odborů a útvarů o plnění rozpočtu jsou uvedeny [v příloze 4b](#).

2.4. Plnění závazných ukazatelů

V souladu se zákonem č. 250/2000 Sb., o rozpočtových pravidlech, stanovilo Zastupitelstvo města a Rada města tzv. Závazné ukazatele (§ 12, odst. 2: „Orgány územního samosprávného celku a orgány svazku obcí projednávají rozpočet při jeho schvalování v třídění podle rozpočtové skladby tak, aby schválený rozpočet vyjadřoval závazné ukazatele, jimiž se mají povinně řídit výkonné orgány územního samosprávného celku...“).

Zastupitelstvo města schválilo pro radu města dva ukazatele (Základní skladba rozpočtu města a Ukazatel běžných výdajů), které byly splněny.

Rada města schválila pro odbory a útvary také dva ukazatele (Základní skladba rozpočtu odboru a Paragrafové plnění rozpočtu odboru), které byly také splněny.

Tabulkové znění závazných ukazatelů, vč. jejich plnění, je uvedeno [v příloze 5](#).

3. Účetní závěrka

V souladu se zákonem č. 563/1991 Sb., o účetnictví, v platném znění, byla zpracována roční účetní závěrka města Uherské Hradiště k 31. prosinci sledovaného období. Ve stanovených termínech byly zpracovány i veškeré požadované účetní výkazy (rozvaha, výkaz zisku a ztráty, příloha, přehled o peněžních tocích, přehled o změnách vlastního kapitálu a pomocný analytický přehled) a finanční výkaz pro hodnocení plnění rozpočtu, které jsou uvedeny v příloze.

Účetní jednotka pokračovala ve své činnosti i ve sledovaném roce, přičemž nedošlo ke změnám metody z důvodu ukončení činnosti. Účetní závěrka je sestavena v souladu s účetními předpisy platnými v České republice.

Účetní metody byly měněny v návaznosti na změny předpisů k účetním metodám, zejména prováděcí vyhlášky k zákonu o účetnictví č. 410/2009 Sb. a Českých účetních standardů číslo 701-710.

Pro zobrazení věrného obrazu hospodaření účetní jednotky byl zvolen princip časového rozlišení nákladů a výnosů, a to k rozvahovému dni 31. prosinci daného účetního období.

Podle rozvahy města Uherské Hradiště, sestavené k 31. prosinci daného období, byl stav aktiv zahrnující stálá a oběžná aktiva a stav pasiv zahrnující vlastní kapitál a cizí zdroje na počátku a konci sledovaného období následující (plné znění rozvahy je uvedeno [v příloze 1a](#)):

Aktiva a pasiva [tis. Kč]	Stav k	Stav k
	1.1.2022	31.12.2022
Stálá aktiva (dlouhodobý nehmotný, hmot.a finanční maj.+dlouhd.pohledávky)	3 522 924,9	3 533 403,1
Oběžná aktiva (zásoby, krátkodobý finanční majetek + krátkodobé pohledávky)	580 028,6	628 357,6
Aktiva celkem	4 102 953,5	4 161 760,7
Vlastní kapitál (vlastní jmění, fondy a výsledek hospodaření)	3 767 779,6	3 891 167,9
Cizí zdroje (rezervy + dlouhodobé a krátkodobé závazky)	335 173,9	270 592,8
Pasiva celkem	4 102 953,5	4 161 760,7

Stálá aktiva tvoří dlouhodobý nehmotný majetek, dlouhodobý hmotný majetek, dlouhodobý finanční majetek a dlouhodobé pohledávky. Oběžná aktiva jsou zásoby, krátkodobé pohledávky a krátkodobý finanční majetek (finanční prostředky na bankovních účtech a ceniny). Vlastním kapitálem se rozumí jmění účetní jednotky, fondy a výsledek hospodaření. Cizí zdroje představují rezervy na plnění z žalob, dlouhodobé a krátkodobé závazky.

3.1. Dlouhodobý majetek

Podstatnou část aktiv města tvoří dlouhodobý majetek, což je zřejmé z následujícího rozkladu:

Stálá aktiva [tis. Kč]	Stav k	Stav k
	1.1.2022	31.12.2022
Dlouhodobý nehmotný majetek (SW apod.)	8 267,1	6 987,8
Dlouhodobý hmotný majetek (pozemky, stavby, ...)	3 000 995,3	3 010 075,8
Dlouhodobý finanční majetek (majetkové účasti)	491 821,7	491 821,7
Dlohodobé pohledávky	21 840,8	24 517,8
Stálá aktiva celkem	3 522 924,9	3 533 403,1

Oběžná aktiva [tis. Kč]	Stav k	Stav k
	1.1.2022	31.12.2022
Zásoby	2 004,9	2 251,3
Krátkodobé pohledávky	48 391,6	59 486,6
Krátkodobý finanční majetek (BÚ, CP k obchodování, ...)	529 632,0	566 619,7
Oběžná aktiva celkem	580 028,6	628 357,6

Bližší informace k dlouhodobému hmotnému i nehmotnému majetku, týkající se odpisových plánů, přírůstků či úbytků majetku a popisu konkrétních případů daného období jsou uvedeny [v příloze 2a](#).

Informace týkající se finančního majetku jsou uvedeny v dalších částech důvodové zprávy.

3.2. Pohledávky a závazky

V hospodaření města se pohledávky chovají jako aktiva (tj. očekávané příjmy), a závazky jako pasiva (tj. jako očekávané výdaje; proto jsou pro snadnější orientaci v níže uvedené tabulce uvedeny jako mínus).

Ke konci sledovaného období byl stav (pozn.: zde je přehled bez rozlišení, zda jsou ve lhůtě splatnosti či po ní. Informace o pohledávkách po lhůtě splatnosti je uvedena v bodě 9. Ostatní informace):

Pohledávky a závazky [tis. Kč]	Stav k	Stav k
	1.1.2022	31.12.2022
Pohledávky - dlouhodobé	21 840,8	24 517,8
- krátkodobé	48 391,6	59 486,6
Závazky - dlouhodobé (vč. úvěrů)	-244 411,2	-181 638,9
- krátkodobé	-90 762,7	-88 953,8
Rozdíl pohledávek a závazků	-264 941,4	-186 588,4

Strukturované členění pohledávek a závazků, vč. významných položek či jejich změn je uvedeno [v příloze 2b](#) (a informace o bankovních úvěrech je uvedena v části „Financování“).

3.3. Inventarizace majetku, závazků a pohledávek

V souladu s ustanovením zákona č. 563/1991 Sb., o účetnictví, vyhláškou 270/2010 Sb., o inventarizaci majetku a závazků a Směrnicí k inventarizaci majetku a závazků č. 5/2015 schválenou Usnesením RM č. 422/24/RM/2015 ze dne 15. 12. 2015 byla provedena inventarizace veškerého majetku a závazků. Zpráva o inventarizaci je uvedena [v příloze 3a](#).

V souladu s výše uvedeným usnesením rady města rozhoduje o závěrech inventarizace a případně o vyřazení nepotřebného majetku Hlavní inventarizační komise, jejíž závěry jsou uvedeny [v příloze 3b](#).

V případě zničení, ztráty nebo zcizení majetku rozhoduje o způsobu řešení Škodní komise, jejíž závěry jsou uvedeny [v příloze 3c](#).

Veškeré doklady týkající se Hlavní inventarizační komise a Škodní komise jsou uloženy na ekonomickém odboru.

3.4. Depozitní účet

Depozitní účet je účtem cizích finančních prostředků, tj. účtem nemajícím charakter účtu veřejných rozpočtů (nemá rozpočtovou skladbu a není součástí výsledku hospodaření daného období). Město využívá ke své činnosti celkem tři depozitní účty.

Depozitní účet je spravovaný ekonomickým odborem městského úřadu. Na tomto účtu jsou vedeny přijaté kauce policie, kauce správy majetku, ostatní krátkodobé závazky týkající se opatrovnictví a záležitosti týkající se agendy ztrát a nálezů. V průběhu roku je také využíván na složení jistot účastníků výběrových řízení investičních akcí města, a to často v desítkách až stovkách tisíc od jednoho účastníka. K 31. 12. 2022 účet vykazoval zůstatek ve výši 1 414,8 tis. Kč. Účet je používán zejména na krátkodobá depozita a meziroční porovnání zůstatků, proto není relevantní.

Depozitní účet bytového fondu ve správě mandátní společnosti EDUHA, s.r.o., je určen na přijímání a vydávání jistin při pronájmech bytů. V průběhu roku se zůstatek účtu zvýšil o 185,8 tis. Kč a k 31. 12. 2022 vykazoval zůstatek ve výši 3 872,9 tis. Kč.

Depozitní účet nebytového fondu ve správě mandátní společnosti EDUHA, s.r.o., je určen na přijímání a vydávání jistin při pronájmech nebytových prostor. V průběhu roku se zůstatek účtu zvýšil o 51,6 tis. Kč a k 31. 12. 2022 vykazoval zůstatek ve výši 957,1 tis. Kč.

3.5. Sdružené prostředky

Sdružené prostředky jsou finanční prostředky sdružené na základě smlouvy o sdružení k dosažení společného účelu. Sdružit se mohou prostředky několika osob např. za účelem výstavby společné investice. Sdružené prostředky jsou spravovány jedním z účastníků smlouvy o sdružení, který je obvykle veden na zvláštním bankovním účtu, jehož nepoužité zůstatky se koncem roku převádí do dalších let. V účetnictví se zachycují bez použití rozpočtové skladby.

Město Uherské Hradiště neposkytlo jinému právnímu subjektu žádné sdružené prostředky, ani není jejich správcem.

4. Tvorba a použití peněžních fondů

V souladu s § 5 zákona č. 250/2000 Sb., o rozpočtových pravidlech územních rozpočtů ve znění pozdějších předpisů, má město zřízeny účelové peněžní fondy, jejichž celkové hospodaření v průběhu sledovaného období bylo následující:

Peněžní fondy celkem (obraty)		2022
Zůstatek k 1. lednu	tis. Kč	14 578,8
Příjmy fondu	tis. Kč	21 696,2
Výdaje fondu	tis. Kč	-22 977,4
Zůstatek fondů k 31. prosinci - obraty	tis. Kč	13 297,6

Město Uh. Hradiště mělo ke konci sledovaného období zřízeny tyto peněžní fondy:

Zůstatky zřízených peněžních fondů a programů		2022
Fond sportu (FoSp)	tis. Kč	20,5
Fond sociální pomoci a prevence (FSPP)	tis. Kč	947,6
Fond kultury a cestovního ruchu (FoKCR)	tis. Kč	490,9
Fond mládeže a vzdělávání (FoMV)	tis. Kč	211,4
Fond obnovy historické architektury (FOHA)	tis. Kč	360,8
Fond životního prostředí (FoŽP)	tis. Kč	1,0
Fond rozvoje bydlení (FRB)	tis. Kč	9 850,1
Sociální fond (SocF)	tis. Kč	1 415,3
Zůstatek fondů k 31. prosinci	tis. Kč	13 297,6

Hospodaření jednotlivých peněžních fondů je uvedeno [v příloze 6a](#).

4.1. Kontroly městem poskytnutých dotací

V souladu se zákonem č. 320/2001 Sb., o finanční kontrole ve veřejné správě a o změně některých zákonů (zákon o finanční kontrole), ve znění pozdějších předpisů, doplněném prováděcí vyhláškou č. 416/2004 Sb., v souladu se zákonem č. 255/2012 o kontrole (kontrolní řád) provádí město veřejnoprávní kontroly poskytnutých dotací.

Město Uherské Hradiště pravidelně podporuje kulturní, sportovní, charitativní a další prospěšné aktivity občanů, fyzických podnikajících a právnických osob. V hodnoceném období bylo z rozpočtu města podpořeno:

Dotační program města	1. pololetí				2. pololetí				CELKEM						
	počet žádostí		schváleno [Kč]		počet žádostí		schváleno [Kč]		počet žádostí		schváleno [Kč]				
	celkem	nevyhověno	[Kč]	počet	celkem	nevyhověno	[Kč]	počet	celkem	nevyhověno	[Kč]	počet			
2022	117	8	27 314 300,00	-1 322 541,00	-4	76	-3	3 995 413,00	-14 198,00	-2	193	-11	31 309 713,00	-1 336 739,00	-6

Přehled konkrétních žádostí vč. poskytnuté podpory je uveden [v příloze 6b](#). V souladu s předpisy byly provedeny kontroly poskytnutých dotací tak, že u drobných podpor je vždy prováděna formální kontrola předloženého vyúčtování a namátkově také fyzická kontrola. U částek s vyšší hodnotou je fyzická kontrola prováděna vždy. Bližší informace jsou uvedeny [v příloze 6c](#).

5. Finanční operace

5.1. Financování

Financování se týká finančních operací na běžných bankovních účtech, přijímání a splácení úvěrů a řízení likvidity formou nákupu a prodeje cenných papírů. V bilanci příjmů a výdajů představuje okruh peněžních operací, ve kterém se v případě rozpočtového schodku zapojují do hospodaření cizí návratné zdroje financování nebo finanční prostředky z minulých let a v případě přebytkového rozpočtu dochází k navýšení stavu prostředků na bankovních účtech.

Rozpočet města Uherské Hradiště na rok 2022 byl sestaven jako přebytkový ve výši 36 690,2 tis. Kč. Skutečné hospodaření k 31. 12. 2022 vykázalo přebytek ve výši 98 628,8 tis. Kč.

Úvěry:

Ve sledovaném období město uhradilo veškeré své závazky, vyplývající z přijatých úvěrů. Splátky jistin za tři úvěry (přijaté v letech 2004 až 2020) činily 62,7 mil. Kč.

Ke konci sledovaného účetního období činil zůstatek nesplacených jistin zbývajících úvěrů 175,8 mil. Kč. Členění je následující:

Úvěry města [tis. Kč]	Jistiny v roce 2022				Termín poslední splátky
	zůstatek k 1.1.	čerpání	splátka	zůstatek k 31.12.	
UniCredit Bank 2010	65 955,9	0,0	11 470,6	54 485,3	30.09.2027
Česká spořitelna 2020	150 000,0	0,0	30 000,0	120 000,0	30.12.2026
Komeční banka 2004	2 540,0	0,0	1 240,0	1 300,0	31.01.2024
Česká spořitelna 2017	20 000,0	0,0	20 000,0	0,0	31.12.2022

Záruky

Na začátku sledovaného období nemělo město žádné ručitelské závazky za jiný právní subjekt a v průběhu roku nebyly žádné nové poskytnuty.

Běžné účty

Zůstatky běžných účtů, včetně prostředků peněžních fondů a spořicíh účtů se během roku zvýšily o 58,7 mil. Kč. Významná část krátkodobě volných prostředků byla zhodnocována v J&T Bance a.s. (během prvního pololetí za 4 – 5 % p.a., poté okamžitě dostupné zdroje za 6,5 % a s 31 denní výpovědní lhůtou za 6,6 %). Ve sledovaném období město zahájilo také spolupráci s Trinity bankou (zhodnocovalo prostředky bez výpovědní lhůty za 6,5 % p.a.).

Od roku 1998 město spolupracovalo s Volksbank CZ, která od roku 2013 vystupuje pod názvem Sberbank CZ a.s. Na začátku roku 2022 mělo město v bance 90,4 mil. Kč, které postupně stahovalo a v polovině února podalo 30 denní výpověď ze zhodnocovaných zdrojů. V době runu na banku, způsobeného invazí Ruska na Ukrajinu, mělo město ve Sberbank 20,7 mil. Kč a protože Česká národní banka koncem února zakázala bance jakékoliv obchodování, pozbyla městem podaná výpověď platnosti. V květnu odebrala ČNB Sberbance bankovní licenci a byla zahájena její likvidace. Protože město s využitím prostředků v daném období nepočítalo, nijak se to jeho likvidity nedotklo. Se znalostí aktuální situace město ve svém střednědobém výhledu predikuje, že v roce 2025 by mohlo jako podíl na likvidaci získat 15,6 mil. Kč.

V září byl valnou hromadou věřitelů schválen věřitelský výbor a proti tomuto výsledku byla zahájena soudní řízení. Důvodem bylo to, že z tzv. 3. skupiny věřitelů, která bude uspokojována jako poslední (tj. velké podniky a obce) nebyl do věřitelského výboru nikdo zvolen (pozn.: věřitelský výbor je tříčlenný a dominantní postavení v něm zaujal Garanční systém finančního trhu, jenž vyplácel státem garantované pojištěné vklady první skupiny a nyní si nárokuje vratku v plné výši).

V prosinci 2022 likvidátorka banky informovala, že podepsala s Českou spořitelnou smlouvu o odkoupení pohledávek banky za 41 mld. Kč. Podmínkou ČS však je, aby nebyly proti předmětu nákupu vedeny soudní spory – likvidátorka začátkem roku 2023 informovala, že tyto jsou postupně stahovány. Realizace smlouvy s Českou spořitelnou by tak Sberbank umožnila uspokojit nevyplacené zůstatky obcí, krajů a velkých firem pravděpodobně nejméně z 90 %. Pozn. EKO: likvidátorka město Uherské Hradiště písemně informovala, že jeho pohledávka činí vč. úroků ze zhodnocení celkem 21 923 tis. Kč.

Cenné papíry

Na začátku sledovaného období byl plánován prodej cenných papírů ve výši 125 mil. Kč. S ohledem na vývoj hospodaření předchozího období a zejména časový posun v realizaci plánovaných investic bylo v dubnu od prodeje upuštěno. Toto správcí umožnilo zásadním způsobem zkonsolidovat portfolio města s ohledem na to, že burzovní indexy, zejména díky válce na Ukrajině, významně klesaly (např. index Pražské burzy PX 50 vykazoval během prvních devíti měsíců postupný propad, který na konci září činil -21 %. Ten se ke konci roku podařilo snížit „jen“ na -15,7 %). Správcí portfolia cenných papírů města se situací podařilo zvládnout, a meziročně dokonce došlo k velmi mírnému zhodnocení +0,58 % p. a.

Okamžitá likvidita

Finanční majetek (tj. hotovost v pokladnách, na běžných účtech města a hotovost uložená v krátkodobě obchodovatelných cenných papírech) se meziročně zvýšil o 59,7 mil. Kč. Současně došlo ke zvýšení závazku z nesplacených jistin přijatých úvěrů o 42,7 mil. Kč. Okamžitá likvidita města, která by v případě potřeby umožnila řešit dluhovou službu města, tak činí +122,5 mil. Kč, což je proti plánovanému stavu výrazně lepší (viz níže) i při případném započtení nedostupnosti části finančních prostředků ve Sberbank CZ a.s.

Likvidita města byla v roce 2022 následující:

Okamžitá likvidita dluhové služby 2022 [tis. Kč]		Počátek (1.1.)	Březen (31.3.)	Červen (30.6.)	Září (30.9.)	Prosinec (31.12.)	Celková změna
Finanční prostředky města							
Základní účty	Česká spořitelna, a.s.	45 678,5	72 388,2	56 259,3	45 834,8	32 348,0	-13 330,5
	SBERBANK a.s. v likvidaci od 30.4.2022	90 360,9	20 753,9	20 867,6	20 902,9	21 893,0	-68 467,9
	ostatní banky	159 946,9	219 058,6	289 054,8	305 334,3	301 389,0	141 442,0
	správci (EDUHA, HRATES)	5 317,9	8 424,8	7 496,7	7 409,2	5 990,0	672,1
Fondy	FRB (rozvoje bydlení)	11 675,3	11 353,2	12 427,3	12 482,6	9 850,1	-1 825,2
	FOHA (obnovy histor. architektury)	361,2	489,1	489,0	488,8	360,8	-0,5
	FSP (sociální pomoci a prevence)	19,3	19,1	2,9	947,8	947,6	928,3
	FoKCCR (kultury a cestovního ruchu)	496,4	615,4	587,2	911,1	490,9	-5,5
	FoMV (mládeže a vzdělávání)	224,2	245,0	230,8	238,6	211,4	-12,8
	FoŽP (životního prostředí)	0,6	20,0	0,3	11,1	1,0	0,4
	FoSp (sportu)	165,3	1 029,9	273,7	2 243,6	20,5	-144,7
	Sociální	1 636,5	1 679,6	1 217,8	1 237,2	1 415,3	-221,2
Cenné papíry	J&T Banka, a.s.	217 495,5	224 188,9	223 748,3	214 893,6	218 500,8	1 005,3
Snížení o cizí zdroje	jistoty na bytový a nebyt. fond (EDUHA)	-4 543,6	-4 695,9	-4 744,2	-4 725,8	-4 740,0	-196,4
	ostatní kauce a depozita	-1 321,0	-1 026,5	-1 269,8	-1 457,9	-1 414,8	-93,8
Peněžní prostředky celkem		527 513,9	554 543,3	606 641,6	606 752,0	587 263,6	59 749,7
	<i>Změna stavu</i>						
	<i>měsíční</i>	<i>x</i>	9 320,3	4 194,7	-8 715,5	-11 191,8	roční plán
	<i>od počátku roku</i>	<i>x</i>	27 029,4	79 127,7	79 238,2	59 749,7	-26 020,4
Dlouhodobé finanční závazky města							
Úvěry	UniCredit Bank CR a.s. (2010-2027)	-65 955,9	-63 088,2	-60 220,6	-57 352,9	-54 485,3	11 470,6
	Česká spořitelna a.s. (2022-2026)	-150 000,0	-142 500,0	-135 000,0	-127 500,0	-120 000,0	30 000,0
	Komerční banka a.s. (2004-2024)	-2 540,0	-2 230,0	-1 920,0	-1 610,0	-1 300,0	1 240,0
	Česká spořitelna a.s. (2019-2022)	-20 000,0	-15 000,0	-10 000,0	-5 000,0	0,0	20 000,0
Úvěry celkem		-238 495,9	-222 818,2	-207 140,6	-191 462,9	-175 785,3	62 710,6
	<i>Změna stavu</i>						
	<i>měsíční</i>	<i>x</i>	15 677,6	15 677,6	15 677,6	15 677,6	roční plán
	<i>od počátku roku</i>	<i>x</i>	15 677,6	31 355,3	47 032,9	62 710,6	62 710,6
Likvidita města							
Peněžní prostředky celkem		527 513,9	554 543,3	606 641,6	606 752,0	587 263,6	59 749,7
Úvěry celkem		-238 495,9	-222 818,2	-207 140,6	-191 462,9	-175 785,3	62 710,6
Likvidita města celkem		289 018,0	331 725,0	399 501,0	415 289,1	411 478,3	122 460,3
	<i>Změna stavu</i>						
	<i>měsíční</i>	<i>x</i>	24 997,9	19 872,3	6 962,1	4 485,8	roční plán
	<i>od počátku roku</i>	<i>x</i>	42 707,0	110 483,0	126 271,1	122 460,3	36 690,2

5.2. Konsolidace příjmů a výdajů

Konsolidací se rozumí příjmy a výdaje vynakládané uvnitř účetní jednotky. Tzn., že se jedná o interní přesuny peněžních prostředků a konsolidací se tak eliminují převody mezi jednotlivými bankovními účty města (nejedná se o skutečné vydání peněz, ale např. pouze o převod z „běžného“ bankovního účtu, používaného k platbám na účet určený pro zhodnocování volných zdrojů, dotování účtů správců apod.).

Konsolidace příjmů a výdajů města (příloha č. 1f – Výkaz pro hodnocení plnění rozpočtu, str. 17, sloupec 43 – výsledek od počátku roku) byla uskutečněna ve výši 1 020 952,7 tis. Kč.

Veškeré údaje v textu i v tabulkách Závěrečného účtu jsou uváděné po konsolidaci (tj. „očistěné“ na skutečné hodnoty).

6. Finanční vypořádání

6.1. Vypořádání se státním rozpočtem a rozpočty samospráv

Město Uherské Hradiště obdrželo ze státního rozpočtu, popřípadě z rozpočtů územních samosprávných celků účelové dotace, které byly předmětem finančního vypořádání:

Finanční vypořádání dotací 2022		
Položka	Poskytnuto	Čerpáno v daném roce
4111 Neinv. přijaté transfery z všeobecné pokladní správy	2 751 949,78	2 906 012,17
4112 Neinv. přijaté transfery ze st. rozpočtu v rámci souhr. dot. vztahu	59 627 800,00	59 627 800,00
4113 Neinv. přijaté transfery ze státních fondů	0,00	0,00
4116 Ostatní neinvestiční přijaté transfery ze státního rozpočtu	31 550 133,64	30 512 097,49
4121 Neinvestiční transfery přijaté od obcí	1 628 721,00	1 628 721,00
4122 Neinvestiční transfery přijaté od krajů	8 779 697,00	8 779 697,00
4123 Neinv. přijaté transfery od regionálních rad	7 653 078,00	7 653 078,00
4151 Neinvestiční transfery od cizích států	0,00	0,00
4213 Investiční přijaté transfery ze státních fondů	0,00	0,00
4216 Ost. investiční přijaté transfery ze státního rozpočtu	18 305 556,06	13 374 727,67
4221 Investiční přijaté transfery od obcí	0,00	0,00
4222 Investiční transfery přijaté od krajů	0,00	0,00
4223 Investiční přijaté transfery od regionálních rad	0,00	0,00
CELKEM [Kč]	130 296 935,48	124 482 133,33

Pozn.: částky uvedené ve sloupci čerpání jsou výdaje označené příslušnými účelovými znaky v případech, kde je nutné je uvádět.

Podrobné vyúčtování finančních vztahů ke státu, krajům a ostatním obcím je uvedeno [v příloze 7.](#)

6.2. Externí kontroly městem přijatých dotací

V hodnoceném roce byly zahájeny, probíhaly, případně byly ukončeny, celkem dvě kontroly na využití dotací v souladu se smluvními podmínkami, týkající se městem přijatých dotací:

Předmět kontroly		Kontrolní činnost				Správce	
Název projektu	realizace	udržitelost	Kontrolní orgán	zahájení	ukončení	Vřok	
Regulační plán nemocnice	2022		Ministerstvo pro místní rozvoj ČR	18.05.2022	09.06.2022	Kontrolovaná osoba poskytla kontrolní skupině potřebnou součinnost. Kontrolní skupinou nebyly zjištěny nedostatky. Udržitelost projektu probíhá v souladu s Podmínkami Rozhodnutí o poskytnutí dotace, za kterých byla dotace poskytnuta, s pravidly programu	ÚMA
Restaurování památek	2022		Zlínský kraj	01.12.2022	05.12.2022	Práce jsou provedeny v souladu se stanovenými podmínkami danými Smlouvou o poskytnutí dotace z Fondu Zlínského kraje číslo: D/1526/2022/KUL	ÚMA

7. Zřízené a založené právnické osoby

7.1. Příspěvkové organizace

Město Uherské Hradiště bylo k 31.12.2022 zřizovatelem 15 příspěvkových organizací, z toho 4 působí v oblasti kultury, 2 v oblasti sportu, 8 organizací spadá do oblasti školství a volnočasových aktivit a 1 do sociální sféry. Výsledky hospodaření za hodnocené období jsou:

SKUTEČNOST 2022												
Příspěvková organizace	Výnosy	Náklady	Příspěvek Město UH	Transfer stát, kraj, ...		Σ	Invest. dotace	Závazné ukazatele nákladů (mimo přímých transferů)				
				přes město	přímo			Mzdy	Energie	Opravy	Velké akce	Ost. provoz
Klub kultury	8 269,0	29 088,2	20 089,6	200,0	530,0	0,5		11 982,0	2 834,0	596,1	6 045,2	7 630,8
Městská kina	9 172,3	14 769,4	5 295,0	50,0	277,0	24,9		6 625,9	936,1	272,9	227,2	6 707,3
Slovácké divadlo	14 940,7	49 873,5	28 225,3	6 832,0		124,4		31 551,9	1 377,6	1 097,1		15 847,0
Knihovna B.B.B.	3 114,3	22 276,5	15 966,0	3 221,6	48,1	73,5		15 780,1	419,9	154,8		5 921,8
Senior centrum UH	2 762,0	7 910,7	2 778,6	2 653,9		283,9		5 931,1	249,2	423,8		1 306,6
Sportoviště města	5 027,9	16 969,7	11 998,7			56,8		9 237,5	4 070,7	1 081,2		2 580,3
Aquapark UH	67 498,3	71 595,1	4 066,5		30,3	0,0		24 593,0	13 749,9	6 888,4		26 363,8
MŠ Svatováclavská	6 609,2	72 297,4	7 002,9		58 769,3	84,1		246,2	2 236,4	2 688,8		8 356,7
ZŠ UNESCO	5 788,5	63 217,8	5 669,0	32,0	52 303,9	575,6	100,0	1 448,1	2 125,5	632,6		6 525,3
ZŠ Za Alejí	4 156,0	62 245,4	6 104,8		51 986,5	2,0	70,0	209,3	2 499,9	1 361,0		6 188,7
ZŠ Sportovní	5 760,3	58 122,0	3 766,6	48,6	48 546,5	0,0		495,5	1 498,7	416,0		7 116,7
ZŠ Větrná	4 026,8	57 075,4	5 215,9		48 158,5	325,8	330,0	876,1	1 817,4	586,3		5 637,0
ZŠ Mařatice	2 264,5	22 681,2	1 719,8		18 803,0	106,1		381,8	360,4	318,7		2 817,5
ZŠ Jarošov	1 433,9	22 475,2	2 528,8		18 989,5	476,9		414,4	667,0	92,8		2 312,1
Dům dětí a mládeže	4 553,7	10 555,4	1 132,9	281,8	4 818,1	231,1		2 042,1	224,5	20,3		3 168,6
Celkem	145 377,5	581 153,0	121 560,4	13 319,9	303 260,7	2 365,5	500,0	111 815,0	35 067,2	16 630,8	6 272,4	108 480,2

Bližší informace k hospodaření příspěvkových organizací jsou uvedeny [v příloze 8a](#).

7.2. Obchodní a jiné společnosti

Město Uherské Hradiště má rozhodující, popř. významnou, majetkovou účast (tj. podíl na obchodním jmění nebo hlasovacích právech), v těchto společnostech:

Název	IČ	Sídlo	Vznik	základní kapit. [tis. Kč]	Podíl města
Obchodní společnosti					
Rozhodující vliv (tzv. ovládané společnosti; dle § 61, z.č.513/1991 Sb., obchodní zákoník, se jedná o většinu (tj. více jak 50%; jsou-li ostatní "drobní", pak více jak 40%) hlasovacích práv)					
EDUHA, s.r.o.	276 80 657	Uh. Hradiště Studentské náměstí 15	21.3.2006	72 650,0	100,00% 72 650,0
Podstatný vliv (dle § 22, bod 5, z.č.563/1991 Sb., o účetnictví; se jedná nejméně o 20% hlasovacích práv a současně není prokázán rozhodující vliv - tj. jednání ve shodě, dohoda s jiným společníkem, právo prosadit obsazení řídicích orgánů, ...)					
CTZ, s.r.o.	634 72 163	Uh. Hradiště Sokolovská 572	1.3.1996	62 400,0	49,04% 30 600,0
OTR, s.r.o.	494 50 581	Buchlovice Masarykova 273	27.10.1993	400,0	35,00% 140,0
HRATES a.s.	255 65 516	Uh. Hradiště Průmyslová 1153	26.5.1999	36 821,0	34,01% 12 521,0
Slovácké vodárny a kanalizace, a.s.	494 53 866	Uh. Hradiště Za Olšávkou 290	19.3.1996	886 724,0	30,09% 266 790,0
Menšinový vliv (věstník NKÚ 2006, částka 3, bod 05/35, jedná se tzv. ostatní dlouhodobý finanční majetek, tj. účast není z důvodu zhodnocování dočasně volných peněžních prostředků)					
Odpady-Třídění-Recyklace a.s.	634 83 980	Uh. Hradiště Průmyslová 1153	1.12.1995	10 000,0	14,00% 1 400,0
Obecně prospěšné společnosti					
PETRKLÍČ, o.p.s.	269 28 060	Uh. Hradiště Věsky, Na Krajně 44	1.1.2004	x	100,00%
Park Rochus, o.p.s.	292 34 387	Uh. Hradiště Studentské nám. 1531	6.5.2010	x	100,00%

Bližší informace k hospodaření obchodních a jiných společností jsou uvedeny [v příloze 8b](#).

8. Ostatní informace

8.1. Návrh na odpis pohledávek

Důvodem vzniku pohledávky a závazku je časový nesoulad mezi okamžikem provedení výkonů a okamžikem úhrady těchto výkonů. Tj. nezaplacení v dohodnutém termínu. Seznam pohledávek, v členění dle druhu a správce, je uveden [v příloze 10a](#).

Případná stanoviska vybraných správců pohledávek, jež jsou považovány za trvale problematické, jsou uvedena [v příloze 10b](#)).

Přesto, že správci soustavně sledují stav svých pohledávek, vyzývají dlužníky k úhradě, a právní odbor uplatňuje daňovou exekuci u dlužníků, u kterých zjistí majetek, spolupracuje s Exekutorským úřadem na možnostech exekuce běžných účtů či jiného majetku dlužníků města, jsou některé dluhy v současné době již nedobytné a nevyamatelné.

Za nedobytné pohledávky jsou považovány ty, u nichž během zákonného termínu byly použity přiměřené prostředky k vymáhání na dlužníkovi i na jiných osobách, na nichž mohla být pohledávka vymáhána, přičemž se nepodařilo získat finanční prostředky na jejich úhradu, a to buď z důvodu úmrtí, neefektivnosti vymáhání, kdy náklady na vymáhání by přesáhly jeho výtěžek, příp. soudní vymáhání bylo zastaveno pro nemajetnost dlužníka (většinou se jedná o dlužníky, kterým se dluhy cyklicky nabalují a jsou proti nim vedeny opakované exekuce).

Dále pak pohledávky za dlužníky v dlouhodobém pobytu ve vazbě, ale také ty, u nichž došlo ke změnám nahlášeným po uplynutí řádného kalendářního období a tím nemožnosti účetní opravy (např. nebyla povinnost úhrady místního poplatku z důvodu studia mimo město, pobytu v léčebně dlouhodobě nemocných, dlouhodobého pobytu mimo území ČR, rozhodnutí příslušného soudu).

Mezi nedobytné pohledávky jsou dále zařazeny pohledávky, které v rámci insolvenčního řízení nebyly uspokojeny, neboť jsou označovány jako mimosmluvní sankce a tyto jsou insolvenčními správci vyloučeny z uspokojení.

Z pohledu rozhodování o nedobytnosti, upuštění od vymáhání či odpisu je o pohledávkách rozhodováno takto:

- a) **Přenesená působnost:** o odpisu pohledávek pro nedobytnost (přenesená působnost) rozhoduje správce pohledávky, tj. příslušný odbor. Účelem odpisu pohledávek pro nedobytnost, tj. jednostranné upuštění od vymáhání, je zrealnění rozpočtových příjmů, přičemž odpisem či vyřazením dluh nezaniká, trvá dále, dokud není právo na zaplacení (a tedy i vymáhání) prekludováno. Seznam těchto pohledávek je dáván voleným orgánům na vědomí nad rámec zákona.
- b) **Samostatná působnost:** o vzdání se práva a prominutí dluhu dle § 85, písm. f), zákona č. 128/2000 Sb., o obcích, ve znění pozdějších předpisů, rozhoduje zastupitelstvo resp. rada města.

Seznam všech pohledávek, určených k odepsání, vyřazení z rozvahové evidence, upuštění od vymáhání či vzdání se práva a prominutí, je uveden v [příloze 10c](#).

Přehled nedobytných pohledávek určených k odpisu, vzdání se práva či prominutí dluhu, zpracovává dle podkladů dílčích správců, tj. odborů a útvarů městského úřadu právní odbor, jenž případně některé požadavky podrobněji komentuje v [příloze 10d](#).

8.2. Následné události

V souladu se z.č. 505/2002 Sb., o účetnictví samosprávných celků, je vhodné zde zmínit informace podstatné pro posouzení majetkoprávní situace a také informace, které jsou rozhodující pro hospodaření účetní jednotky nebo které stanoví prováděcí předpis nebo zřizovatel.

Významné majetkoprávní události města, které nastaly po ukončení hodnoceného období do doby zpracování tohoto materiálu, jsou uvedeny [v příloze 11](#) důvodové zprávy.

Po rozvahovém dni (31. 12. 2022) nedošlo do doby zpracování tohoto materiálu (začátek dubna 2023) k žádným jiným událostem, které by měly významný dopad na závěrečný účet roku 2022.

9. Přezkum hospodaření (audit)

V souladu s § 17, z.č. 250/2000 Sb. o rozpočtových pravidlech územních rozpočtů je nutno po ukončení kalendářního roku údaje o hospodaření územního samosprávného celku zpracovat do závěrečného účtu.

V něm jsou uvedeny údaje o plnění rozpočtu příjmů a výdajů, tvorby a použití fondů, vyúčtování vztahů k jiným rozpočtům. Součástí závěrečného účtu je i zpráva o výsledku přezkoumání územně samosprávného celku, které je územně samosprávný celek povinen nechat provést.

Přezkoumání hospodaření územně samosprávného celku upravuje zákon 420/2004 Sb., o přezkoumávání hospodaření územních samosprávných celků a dobrovolných svazků obcí.

9.1. Zpráva auditora

Přezkoumání hospodaření města Uherské Hradiště za rok 2022 prováděla nezávislá auditorská společnost FSG Finaudit, s.r.o. V souladu s předpisy pak byla zpracována:

- a) Zpráva o výsledku přezkoumání hospodaření (viz [příloha 12a](#)).
- b) Zpráva o auditu účetní závěrky, určená pro radu města (viz [příloha 12b](#)).

Doplňující podklady Útvaru interního auditu, obsahující informace o auditorské společnosti, rozsahu a průběhu prováděného přezkoumávání hospodaření jsou uvedeny v [příloze 12c](#).

Závěr zprávy auditorské společnosti o výsledku přezkoumání hospodaření má výroky:

A. Vyjádření k souladu hospodaření s hledisky přezkoumání hospodaření:

Na základě námi provedeného přezkoumání hospodaření územního celku jsme nezjistili žádné skutečnosti, které by nás vedly k domněnce, že přezkoumávané hospodaření není ve všech významných (materiálních) ohledech v souladu s hledisky přezkoumání hospodaření uvedenými v bodě III. této zprávy.

B. Vyjádření ohledně chyb a nedostatků:

Při přezkoumání hospodaření územního celku města Uherské Hradiště za rok 2022 jsme nezjistili žádné chyby a nedostatky.

Výrok auditorské společnosti k ověření účetní závěrky zní:

Podle našeho názoru účetní závěrka podává věrný a poctivý obraz aktiv a pasiv města Uherské Hradiště k 31.12.2022 a nákladů a výnosů a výsledku jejího hospodaření a peněžních toků za účetní období od 1.1.2022 do 31.12.2022 v souladu s českými účetními předpisy.

9.2. Nápravná opatření

Ve Zprávě nezávislého auditora o výsledku přezkoumání hospodaření je v části „vyjádření ohledně chyb a nedostatků“ (str. 6/14) uvedeno, že chyby a nedostatky zjištěné při dílčích přezkoumáních v průběhu roku 2022 byly územním celkem k 31.12.2022 odstraněny. Z tohoto důvodu nejsou navržena žádná nápravná opatření.

10. Závěr

Zastupitelstvo města je povinno (§ 43 z.č. 128/2000 Sb., o obcích) Závěrečný účet spolu se zprávou o výsledcích přezkoumání hospodaření obce za uplynulý kalendářní rok projednat do 30. června následujícího roku a přijat opatření k nápravě nedostatků.

10.1. Zveřejnění závěrečného účtu

Dle § 17 zákona č. 250/2000 Sb., o rozpočtových pravidlech územních rozpočtů, v platném znění, územní samosprávný celek zveřejní návrh svého závěrečného účtu včetně zprávy o výsledku přezkoumání hospodaření po dobu nejméně 15 dnů přede dnem jeho projednávání na zasedání zastupitelstva územního samosprávného celku na své úřední desce a způsobem umožňujícím dálkový přístup.

Na úřední desce může být návrh závěrečného účtu zveřejněn v užším rozsahu, který obsahuje alespoň údaje o plnění příjmů a výdajů rozpočtu v třídění podle nejvyšších jednotek druhového třídění rozpočtové skladby a závěr zprávy o výsledku přezkoumání hospodaření. Způsobem umožňujícím dálkový přístup se zveřejňuje úplné znění návrhu závěrečného účtu včetně celé zprávy o výsledku přezkoumání hospodaření.

Připomínky k návrhu závěrečného účtu mohou občané příslušného územního samosprávného celku uplatnit písemně ve lhůtě stanovené při jeho zveřejnění, nebo ústně při jeho projednávání na zasedání zastupitelstva. Z výše uvedených důvodů je navrženo zveřejnit Závěrečný účet města 2022 takto:

Zveřejnění návrhu: od pátku 26. 5. 2023
do úterý 13. 6. 2023 (den sněti)

Projednání v ZM: pondělí 12. 6. 2023

Obsah zveřejnění: 1) fyzická úřední deska: tabulkové plnění v členění dle nejvyšších jednotek druhového třídění rozpočtové skladby a závěr zprávy o výsledku přezkoumání hospodaření (viz [příloha 13](#)),
2) elektronická úřední deska: úplné znění vč. zprávy auditora

10.2. Návrh na uzavření Závěrečného účtu

Dle § 84, odstavce 2c, z. č. 128/2000 Sb. o obcích, v platném znění, je zastupitelstvu města vyhrazeno schvalovat závěrečný účet města a v § 17 z. č. 250/2000 Sb., o rozpočtových pravidlech územních rozpočtů, v platném znění, je uvedeno, že projednání závěrečného účtu města se uzavírá vyjádřením:

- a) **souhlas** s celoročním hospodařením, a to **bez výhrad**, nebo
- b) **souhlas s výhradami**, na základě nichž přijme územní samosprávný celek a svazek obcí opatření potřebná k nápravě zjištěných chyb a nedostatků; přitom vyvodí závěry vůči osobám, které svým jednáním způsobily územnímu samosprávnému celku nebo svazku obcí škodu.

Celoroční hospodaření by mělo být dle z.č. 563/1991 Sb., o účetnictví, posuzováno podle výsledků uvedených v tzv. „účetní závěrce“, která je v § 18 uvedeného zákona definována takto: „(1) Účetní závěrku v soustavě podvojného účetnictví tvoří a) rozvaha (bilance), b) výkaz zisků a ztrát; u rozpočtových organizací výkaz o plnění rozpočtu, c) příloha.“. Přičemž příloha je definována: “(3) Příloha obsahuje údaje týkající se způsobů oceňování, postupů odpisování, postupů účtování použitých v účetním období, za něž se účetní závěrka sestavuje, a informace, které jsou důležité pro posouzení stavu majetku a závazků, finanční situace a hospodářského výsledku účetní jednotky“.

V příloze tohoto materiálu je tedy Účetní závěrka, sestavená k rozvahovému dni (tj. poslední den sledovaného roku), v tomto rozsahu:

- a) Rozvaha
- b) Výkaz zisku a ztráty
- c) Příloha účetní závěrky
- d) Přehled o peněžních tocích
- e) Přehled o změnách vlastního kapitálu

Zákon o obcích neuvádí, kdy má zastupitelstvo města použít souhlas a kdy souhlas s výhradami, a proto je vhodné vycházet z § 10 zákona 420/2004 Sb., o přezkoumání hospodaření územních samosprávných celků, v platném znění, v němž je uvedeno:

„(3) Závěr zprávy o výsledku přezkoumání hospodaření ve smyslu odstavce 2 písm. d) musí obsahovat vyjádření, zda při přezkoumání podle § 2 a 3

- a) nebyly zjištěny chyby a nedostatky, nebo
- b) byly zjištěny chyby a nedostatky, které nemají závažnost nedostatků uvedených pod písmenem c), anebo
- c) byly zjištěny nedostatky, spočívající
 1. v porušení rozpočtové kázně,
 2. v neúplnosti, nesprávnosti nebo neprůkaznosti vedení účetnictví,
 3. v pozměňování záznamů nebo dokladů v rozporu se zvláštními právními předpisy,
 4. v porušení povinností nebo překročení působnosti územního celku stanovených zvláštními právními předpisy,
 5. v neodstranění nedostatků zjištěných při dílčím přezkoumání nebo při přezkoumání za předchozí roky, nebo
 6. v nevytvoření podmínek pro přezkoumání.“

Při přezkoumání hospodaření města Uherské Hradiště za uplynulý rok nezávislou auditorskou společností nebyly zjištěny nedostatky dle výše uvedeného písmena c), spočívající v porušení rozpočtové kázně, v neúplnosti, nesprávnosti nebo neprůkaznosti vedení účetnictví, v pozměňování záznamů nebo dokladů v rozporu se zvláštními právními předpisy, v neodstranění nedostatků zjištěných při dílčím přezkoumání a v nevytvoření podmínek pro přezkoumání podle ustanovení § 7 odst. 2 zákona č. 420/2004 Sb., znemožňující splnit požadavky stanovené v § 2 a § 3 uvedeného zákona.

Protože auditorská společnost neshledala žádné závažné pochybení (a drobná byla odstraněna v průběhu hodnoceného období), navrhuji přijat usnesení, jímž zastupitelstvo města schválí závěrečný účet města a účetní závěrku za rok 2022 a zároveň bude souhlasit s celoročním hospodařením města za rok 2022, a to bez výhrad.

Pozn.: Komora certifikovaných účetních vydala stanovisko (Účetnictví 3/2014), že pokud zastupitelstvo města účetní závěrku neschválí do stanoveného termínu (tj. do 30. června následujícího účetního období), považuje se tato závěrka za neschválenou a po tomto termínu již k jejímu schválení dojít nemůže (to se netýká výsledku hospodaření, který může být schválen také v rámci schvalování účetní závěrky za některé z účetních období následujících – do té doby by byl veden jako výsledek ve schvalovacím řízení).

Vyjádření příslušných odborů a poradních orgánů:

Materiál zpracoval ekonomický odbor tak, že vedoucí ostatních odborů a členové vedení města jej měli předem k dispozici a jejich případná stanoviska byla zahrnuta přímo do výše uvedeného textu nebo příloh.

Poradní orgány (tj. Finanční komise rady města popř. Finanční výbor zastupitelstva města) projednávaly materiál až po jeho zpracování, a proto bude jejich případné stanovisko sděleno přímo při projednávání v RM/ZM.

Přílohy

1. Účetní závěrka města Uherské Hradiště k 31. 12. 2022 a finanční výkaz
 - Rozvaha
 - Výkaz zisku a ztráty (výsledovka)
 - Výkaz hodnocení plnění (FIN)
 - Příloha účetní závěrky
 - Přehled o peněžních tocích
 - Přehled o změnách vlastního kapitálu
 - Poměrové ukazatele hospodaření
2. Hospodaření s majetkem
 - Dlouhodobý majetek (změny)
 - Pohledávky a závazky
3. Kontrola hospodaření s majetkem
 - Zpráva o inventarizaci majetku
 - Zpráva o činnosti Hlavní inventarizační komise
 - Zpráva o činnosti Škodní komise
4. Zprávy odborů a útvarů o příjmech a výdajích
 - Tabulkové plnění rozpočtu
 - Slovní komentář
5. Závazné ukazatele a zdůvodnění neplnění
6. Dotace z rozpočtu města
 - Peněžní fondy
 - Přehled žádostí o podporu
 - Zpráva o veřejnosprávní kontrole
7. Vyúčtování finančních vztahů ke státnímu rozpočtu
8. Hospodaření zřízených a založených společností
 - Příspěvkové organizace
 - Ostatní společnosti s významnou majetkovou účastí
9. Přehled vedených soudních sporů
10. Pohledávky města po lhůtě splatnosti
 - Pohledávky po lhůtě splatnosti (přehled)
 - Stanoviska vybraných správců k pohledávkám
 - Seznam pohledávek navržených k vyřazení, odepsání či prominutí
 - Stanovisko právního odboru (vymáhání pohledávek)
11. Následné události
12. Zprávy auditora
 - Zpráva o výsledku přezkoumání hospodaření
 - Zpráva o auditu účetní závěrky
 - Zpráva ÚIA k průběhu auditu
13. Zveřejnění Návrhu závěrečného účtu na úřední desce

Zpracoval

Ing. Vladimír Moštěk, ekonomický odbor
dílní zpracovatel je uveden v příslušné příloze

Rozvaha

územní samosprávné celky, svazky obcí, regionální rady region soudržnosti
(v Kč, s přesností na dvě desetinná místa)

I O: 00291471
Název: Město Uherské Hradiště

Sestavená k rozvahovému dni 31.12.2022

Sídlo územní jednotky

ulice, c.p. Masarykovo náměstí 19
obec Uherské Hradiště
PSC, pošta 68601

Údaje o organizaci

identifikační číslo 00291471
právní forma Územní samosprávný celek
zizovatel

Místo podnikání

ulice, c.p. Masarykovo náměstí 19
obec Uherské Hradiště
PSC, pošta 68601

Kontaktní údaje

telefon 572525220
fax
e-mail pavel.pekarek@mesto-uh.cz

Podmínky podnikání

hlavníinnost nájmy
vedlejšíinnost
CZ-NACE 751100

Statutární zastupce

Ing. Stanislav Blaha, starosta

Osoba odpovědná za účetnictví

Pavel Pekárek

Podpisový záznam statutárního orgánu

Podpisový záznam osoby odpovědné za správnost údajů

CP	Název položky	Synt. účet	Běžné období			Minulé
			Brutto	Korekce	Netto	
AKTIVA CELKEM			5 750 202 174,31	1 588 441 515,37	4 161 760 658,94	4 102 953 465,53
A. Stálá aktiva			5 100 415 148,95	1 567 012 069,68	3 533 403 079,27	3 522 924 886,30
I. Dlouhodobý nehmotný majetek			28 995 329,92	22 007 487,62	6 987 842,30	8 267 078,03
	1. Nehmotné výsledky výzkumu a vývoje	012				
	2. Software	013	20 949 010,37	15 463 287,02	5 485 723,35	6 434 811,08
	3. Ocenitelná práva	014	2 740 220,95	2 048 935,00	691 285,95	928 299,95
	4. Povolenky na emise a preferenční limity	015				
	5. Drobný dlouhodobý nehmotný majetek	018	4 094 648,60	4 094 648,60		
	6. Ostatní dlouhodobý nehmotný majetek	019	1 211 450,00	400 617,00	810 833,00	903 967,00
	7. Nedokončený dlouhodobý nehmotný majetek	041				
	8. Poskytnuté zálohy na dlouhodobý nehmotný majetek	051				
	9. Dlouhodobý nehmotný majetek určený k prodeji	035				
II. Dlouhodobý hmotný majetek			4 555 080 334,05	1 545 004 582,06	3 010 075 751,99	3 000 995 263,45
	1. Pozemky	031	314 196 557,14		314 196 557,14	314 259 791,10
	2. Kulturní památky	032	6 696 924,05		6 696 924,05	5 995 546,05
	3. Stavby	021	3 987 003 722,87	1 391 383 824,43	2 595 619 898,44	2 573 839 112,36
	4. Samostatné hmotné movité věci a soubory hmotných	022	104 389 103,36	65 843 920,67	38 545 182,69	42 362 681,74
	5. Pěstičské celky trvalých porostů	025				
	6. Drobný dlouhodobý hmotný majetek	028	87 661 773,96	87 661 773,96		
	7. Ostatní dlouhodobý hmotný majetek	029	440 227,00	115 063,00	325 164,00	345 175,00
	8. Nedokončený dlouhodobý hmotný majetek	042	50 997 756,67		50 997 756,67	41 439 327,20
	9. Poskytnuté zálohy na dlouhodobý hmotný majetek	052				25 248,00
	10. Dlouhodobý hmotný majetek určený k prodeji	036	3 694 269,00		3 694 269,00	22 728 382,00

CP	Název položky	Synt. účet	Běžné období			Minulé
			Brutto	Korekce	Netto	
III.	Dlouhodobý finanční majetek		491 821 697,85		491 821 697,85	491 821 697,85
	1. Majetkové účasti v osobách s rozhodujícím vlivem	061	84 724 347,00		84 724 347,00	84 724 347,00
	2. Majetkové účasti v osobách s podstatným vlivem	062	407 097 350,85		407 097 350,85	407 097 350,85
	3. Dluhové cenné papíry držené do splatnosti	063				
	4. Dlouhodobé půjčky	067				
	5. Termínované vklady dlouhodobé	068				
	6. Ostatní dlouhodobý finanční majetek	069				
	7. Poizovaný dlouhodobý finanční majetek	043				
	8. Poskytnuté zálohy na dlouhodobý finanční majetek	053				
IV.	Dlouhodobé pohledávky		24 517 787,13		24 517 787,13	21 840 846,97
	1. Poskytnuté návratné finanční výpomoci dlouhodobé	462				
	2. Dlouhodobé pohledávky z postoupených úvěrů	464				
	3. Dlouhodobé poskytnuté zálohy	465	27 484,00		27 484,00	
	4. Dlouhodobé pohledávky z ručení	466				
	5. Ostatní dlouhodobé pohledávky	469	24 490 303,13		24 490 303,13	21 840 846,97
	6. Dlouhodobé poskytnuté zálohy na transfery	471				
B. Oběžná aktiva			649 787 025,36	21 429 445,69	628 357 579,67	580 028 579,23
I.	Zásoby		2 251 278,54		2 251 278,54	2 004 908,88
	1. Pořízení materiálů	111				
	2. Materiál na sklad	112	1 852 589,93		1 852 589,93	1 525 255,60
	3. Materiál na cest	119				
	4. Nedokončená výroba	121				
	5. Polotovary vlastní výroby	122				
	6. Výrobky	123				
	7. Pořízení zboží	131				
	8. Zboží na sklad	132	398 688,61		398 688,61	479 653,28
	9. Zboží na cest	138				
	10. Ostatní zásoby	139				
II.	Krátkodobé pohledávky		80 916 023,84	21 429 445,69	59 486 578,15	48 391 649,02
	1. Odběratelé	311	8 936 216,70	4 977 716,13	3 958 500,57	6 618 901,97
	2. Směnky k inkasu	312				
	3. Pohledávky za eskontované cenné papíry	313				
	4. Krátkodobé poskytnuté zálohy	314	1 758 332,54		1 758 332,54	1 590 681,54
	5. Jiné pohledávky z hlavní činnosti	315	18 534 422,98	12 153 634,47	6 380 788,51	5 111 126,74
	6. Poskytnuté návratné finanční výpomoci krátkodobé	316				
	7. Krátkodobé pohledávky z postoupených úvěrů	317				
	8. Pohledávky z prozedur lovaných daní	319				
	9. Pohledávky za zaměstnanci	335	2 000,00		2 000,00	
	10. Sociální zabezpečení	336				
	11. Zdravotní pojištění	337				
	12. Důchodové spoření	338				
	13. Daň z příjmu	341				
	14. Ostatní daně, poplatky a jiná obdobná peněžní plnění	342				
	15. Daň z prodávané hodnoty	343				
	16. Pohledávky za osobami mimo vybrané vládní instituce	344				
	17. Pohledávky za vybranými ústředními vládními institucemi	346	393 870,14		393 870,14	15 000,00
	18. Pohledávky za vybranými místními vládními institucemi	348	216 000,00		216 000,00	156 000,00
	23. Krátkodobé pohledávky z ručení	361				
	24. Pevné termínové operace a opce	363	3 208 356,00		3 208 356,00	
	25. Pohledávky z neukončených finančních operací	369				
	26. Pohledávky z finančního zajištění	365				
	27. Pohledávky z vydaných dluhopisů	367				
	28. Krátkodobé poskytnuté zálohy na transfery	373	7 387 282,00		7 387 282,00	9 726 042,23
	29. Krátkodobé zprostedkování transferů	375				
	30. Náklady předchozích období	381	1 657 075,40		1 657 075,40	2 159 106,31
	31. Příjmy předchozích období	385				
	32. Dohadné účty aktivní	388	3 834 130,86		3 834 130,86	8 054 204,78
	33. Ostatní krátkodobé pohledávky	377	34 988 337,22	4 298 095,09	30 690 242,13	14 960 585,45

CP	Název položky	Synt. účet	Běžné období			Minulé
			Brutto	Korekce	Netto	
III.	Krátkodobý finanční majetek		566 619 722,98		566 619 722,98	529 632 021,33
	1. Majetkové cenné papíry k obchodování	251	60 843 242,50		60 843 242,50	106 825 800,07
	2. Dluhové cenné papíry k obchodování	253	152 730 817,02		152 730 817,02	106 695 393,48
	3. Jiné cenné papíry	256				
	4. Termínované vklady krátkodobé	244				
	5. Jiné běžné účty	245	6 154 809,47		6 154 809,47	5 839 518,22
	9. Běžný účet	241				
	11. Základní běžný účet územních samosprávných celků	231	341 964 662,66		341 964 662,66	303 857 254,09
	12. Běžný účet fondů územních samosprávných celků	236	4 905 091,33		4 905 091,33	6 186 270,47
	15. Ceniny	263	2 450,00		2 450,00	5 450,00
	16. Peníze na cest	262	18 650,00		18 650,00	222 335,00
	17. Pokladna	261				

CP	Název položky	Synt. ú et	B žné období	Minulé
PASIVA CELKEM			4 161 760 658,94	4 102 953 465,53
C. Vlastní kapitál			3 891 167 903,00	3 767 779 571,86
I. Jm ní ú etní jednotky a upravující položky			2 935 450 982,22	2 945 698 274,98
	1. Jm ní ú etní jednotky	401	3 229 596 751,96	3 228 549 470,93
	3. Transfery na po ízení dlouhodobého majetku	403	619 109 455,82	615 835 881,60
	4. Kurzové rozdíly	405		
	5. Oce ovací rozdíly p í prvotním použití metody	406	-921 263 737,99	-921 263 737,99
	6. Jiné oce ovací rozdíly	407	3 380 516,72	17 948 664,73
	7. Opravy p edcházejících ú etních období	408	4 627 995,71	4 627 995,71
II. Fondy ú etní jednotky			35 971 637,26	35 226 162,84
	6. Ostatní fondy	419	35 971 637,26	35 226 162,84
III. Výsledek hospoda ení			919 745 283,52	786 855 134,04
	1. Výsledek hospoda ení b žného ú etního období	493	132 890 149,48	100 892 414,58
	2. Výsledek hospoda ení ve schvalovacím ízení	431		
	3. Výsledek hospoda ení p edcházejících ú etních období	432	786 855 134,04	685 962 719,46
D. Cizí zdroje			270 592 755,94	335 173 893,67
I. Rezervy				
	1. Rezervy	441		
II. Dlouhodobé závazky			181 638 944,63	244 411 181,63
	1. Dlouhodobé úv ry	451	175 785 297,00	238 495 885,00
	2. P íjaté návratné finan ní výpomoci dlouhodobé	452		
	3. Dlouhodobé závazky z vydaných dluhopis	453		
	4. Dlouhodobé p íjaté zálohy	455	712 708,00	847 708,00
	5. Dlouhodobé závazky z ru ení	456		
	6. Dlouhodobé sm nky k úhrad	457		
	7. Ostatní dlouhodobé závazky	459	5 122 939,63	5 067 588,63
	8. Dlouhodobé p íjaté zálohy na transfery	472	18 000,00	
III. Krátkodobé závazky			88 953 811,31	90 762 712,04
	1. Krátkodobé úv ry	281		
	2. Eskontované krátkodobé dluhopisy (sm nky)	282		
	3. Krátkodobé závazky z vydaných dluhopis	283		
	4. Jiné krátkodobé p íj ky	289		
	5. Dodavatelé	321	4 060 279,96	2 301 378,51
	6. Sm nky k úhrad	322		
	7. Krátkodobé p íjaté zálohy	324	11 204 145,56	11 936 115,70
	8. Závazky z d lené správy	325	28 000,00	60 000,00
	9. P íjaté návratné finan ní výpomoci krátkodobé	326		
	10. Zam stnanci	331	8 976 003,00	8 170 335,00
	11. Jiné závazky v í zam stnanc m	333		
	12. Sociální zabezpe ení	336	3 210 349,00	2 862 129,00
	13. Zdravotní pojišt ní	337	1 408 362,00	1 271 486,00
	14. D chodové spo ení	338		
	15. Da z p íjm	341		
	16. Ostatní dan , poplatky a jiná obdobná pen žitá pln ní	342	758 463,00	684 139,00
	17. Da z p ídané hodnoty	343	649 226,00	646 192,00
	18. Závazky k osobám mimo vybrané vládní instituce	345		
	19. Závazky k vybraným úst edním vládním institucím	347		
	20. Závazky k vybraným místním vládním institucím	349		
	27. Krátkodobé závazky z ru ení	362		
	28. Pevné termínové operace a opce	363		
	29. Závazky z neukon ených finan ních operací	364		
	30. Závazky z finan ního zajišt ní	366		
	31. Závazky z upsaných nesplacených cenných papír a podíl	368		
	32. Krátkodobé p íjaté zálohy na transfery	374	1 244 037,83	1 602 999,74
	33. Krátkodobé zprost edkování transfer	375		
	35. Výdaje p íštích období	383	2 039 810,89	4 613 663,96

CP	Název položky	Synt. účet	Běžné období	Minulé
36.	Výnosy p íštích období	384	27 951 470,00	31 253 670,00
37.	Dohadné ú ty pasivní	389	25 281 762,83	23 534 869,07
38.	Ostatní krátkodobé závazky	378	2 141 901,24	1 825 734,06

Výkaz zisku a ztráty

územní samosprávné celky, svazky obcí, regionální rady region soudržnosti
(v Kč, s přesností na dvě desetinná místa)

I O: 00291471
Název: Město Uherské Hradiště

Sestavený k rozvahovému dni 31.12.2022

Sídlo územní jednotky

ulice, c.p. Masarykovo náměstí 19
obec Uherské Hradiště
PSC, pošta 68601

Údaje o organizaci

identifikační číslo 00291471
právní forma Územní samosprávný celek
zizovatel

Místo podnikání

ulice, c.p. Masarykovo náměstí 19
obec Uherské Hradiště
PSC, pošta 68601

Kontaktní údaje

telefon 572525220
fax
e-mail pavel.pekarek@mesto-uh.cz

Podmínky podnikání

hlavníinnost nájemy
vedlejšíinnost
CZ-NACE 751100

Statutární zástupce

Ing. Stanislav Blaha, starosta

Podpisový záznam statutárního orgánu

Osoba odpovědná za účetnictví

Pavel Pekárek

Podpisový záznam osoby odpovědné za správnost údajů

CP	Název položky	Syn. číslo	Běžné období		Minulé období	
			Hlavníinnost	Hosp.innost	Hlavníinnost	Hosp.innost
A. NÁKLADY CELKEM			717 849 244,70		685 804 322,25	
I.	Náklady zinnosti		487 247 636,63		468 319 112,47	
	1. Spotřeba materiálu	501	4 831 184,92		5 027 411,99	
	2. Spotřeba energie	502	9 610 762,82		9 152 497,13	
	3. Spotřeba jiných neskladovatelných dodávek	503				
	4. Prodané zboží	504	13 523,62		10 236,27	
	5. Aktivace dlouhodobého majetku	506				
	6. Aktivace oběžného majetku	507	-20 800,00		-9 000,00	
	7. Změna stavu zásob vlastní výroby	508				
	8. Opravy a udržování	511	62 051 237,46		44 091 552,79	
	9. Cestovné	512	294 623,08		135 051,10	
	10. Náklady na reprezentaci	513	877 209,33		746 064,90	
	11. Aktivace vnitropodnikových služeb	516				
	12. Ostatní služby	518	99 902 262,27		105 521 605,54	
	13. Mzdové náklady	521	131 374 126,00		121 622 520,00	
	14. Zákonné sociální pojistné	524	42 620 438,00		39 655 314,00	
	15. Jiné sociální pojistné	525	2 484 781,00		2 419 157,00	
	16. Zákonné sociální náklady	527	4 995 693,85		4 726 184,21	
	17. Jiné sociální náklady	528	606 242,00		605 042,00	
	18. Daň silniční	531			310,00	
	19. Daň z nemovitostí	532	280 075,00			
	20. Jiné daně a poplatky	538	22 996,00		329 198,00	
	22. Smluvní pokuty a úroky z prodlení	541				
	23. Jiné pokuty a penále	542				
	24. Dary a jiné bezúplatné poskytnutí	543	609 816,00		461 792,06	

CP	Název položky	Syn. ú .	B žné období		Minulé období	
			Hlavní innost	Hosp. innost	Hlavní innost	Hosp. innost
	25. Prodaný materiál	544				
	26. Manka a škody	547	4 193 510,00			
	27. Tvorba fond	548				
	28. Odpisy dlouhodobého majetku	551	86 056 651,25		82 293 621,75	
	29. Prodaný dlouhodobý nehmotný majetek	552				
	30. Prodaný dlouhodobý hmotný majetek	553	12 489 865,00		29 734 055,00	
	31. Prodané pozemky	554	11 806 114,70		14 529 782,16	
	32. Tvorba a zú tování rezerv	555				
	33. Tvorba a zú tování opravných položek	556	5 072 502,34		765 948,86	
	34. Náklady z vy azených pohledávek	557	879 588,31		1 313 114,63	
	35. Náklady z drobného dlouhodobého majetku	558	2 607 552,24		2 303 181,55	
	36. Ostatní náklady z innosti	549	3 587 681,44		2 884 471,53	
	II. Finan ní náklady		34 720 607,51		28 775 608,32	
	1. Prodané cenné papíry a podíly	561	16 506 171,30		15 347 969,43	
	2. Úroky	562	5 992 425,65		2 779 091,72	
	3. Kurzové ztráty	563	1 061 185,13		452 898,37	
	4. Náklady z p ecen ní reálnou hodnotou	564	11 160 825,43		7 960 242,96	
	5. Ostatní finan ní náklady	569			2 235 405,84	
	III. Náklady na transfery		168 946 410,56		161 738 151,46	
	2. Náklady vybraných místních vládních	572	168 946 410,56		161 738 151,46	
	V. Da z p íjm		26 934 590,00		26 971 450,00	
	1. Da z p íjm	591	26 934 590,00		26 971 450,00	
	2. Dodate né odvody z dan z p íjm	595				
	B. VÝNOSY CELKEM		850 739 394,18		786 696 736,83	
	I. Výnosy z innosti		145 702 729,58		163 499 114,45	
	1. Výnosy z prodeje vlastních výrobk	601				
	2. Výnosy z prodeje služeb	602	17 643 231,29		18 093 920,04	
	3. Výnosy z pronájmu	603	53 805 234,85		55 687 667,88	
	4. Výnosy z prodaného zboží	604	17 212,73		12 280,92	
	5. Výnosy ze správních poplatk	605	16 267 691,17		13 948 523,00	
	6. Výnosy z místních poplatk	606	11 335 420,00		10 279 457,00	
	8. Jiné výnosy z vlastních výkon	609	1 244 246,00		1 233 110,00	
	9. Smluvní pokuty a úroky z prodlení	641				
	10. Jiné pokuty a penále	642	9 094 489,69		8 635 390,81	
	11. Výnosy z vy azených pohledávek	643	39 431,20		63 922,71	
	12. Výnosy z prodeje materiálu	644	22 208,34		22 440,33	
	13. Výnosy z prodeje dlouhodobého	645				
	14. Výnosy z prodeje dlouhodobého hmotného	646	16 119 354,34		29 995 762,19	
	15. Výnosy z prodeje pozemk	647	12 721 761,00		17 661 414,80	
	16. erpání fond	648				
	17. Ostatní výnosy z innosti	649	7 392 448,97		7 865 224,77	
	II. Finan ní výnosy		80 129 754,90		59 447 302,69	
	1. Výnosy z prodeje cenných papír a podíl	661	20 409 848,59		16 580 944,61	
	2. Úroky	662	22 979 143,09		8 049 925,44	
	3. Kurzové zisky	663	2 152 011,49		530 904,32	
	4. Výnosy z p ecen ní reálnou hodnotou	664	21 152 444,63		27 026 931,86	
	5. Výnosy z dlouhodobého finan ního majetku	665	9 527 972,15		6 848 934,46	
	6. Ostatní finan ní výnosy	669	3 908 334,95		409 662,00	
	IV. Výnosy z transfer		101 428 267,26		116 913 473,46	
	2. Výnosy z vybraných místních vládních	672	101 428 267,26		116 913 473,46	
	V. Výnosy ze sdílených daní a poplatk		523 478 642,44		446 836 846,23	
	1. Výnosy ze sdílené dan z p íjm fyzických	681	94 857 806,97		85 331 808,63	
	2. Výnosy ze sdílené dan z p íjm	682	134 716 750,68		110 482 973,95	
	3. Výnosy ze sdílené dan z p ídané hodnoty	684	237 488 875,25		204 827 535,89	
	4. Výnosy ze sdílených spot ebních daní	685				
	5. Výnosy ze sdílených majetkových daní	686	30 470 940,93		29 408 907,09	
	6. Výnosy z ostatních sdílených daní a	688	25 944 268,61		16 785 620,67	

CP	Název položky	Syn. ú .	B žné období		Minulé období	
			Hlavníinnost	Hosp.innost	Hlavníinnost	Hosp.innost

C. VÝSLEDEK HOSPODA ENÍ

1. Výsledek hospoda ení p ed zdan ním	159 824 739,48	127 863 864,58
2. Výsledek hospoda ení b žného ú etního	132 890 149,48	100 892 414,58

VÝKAZ PRO HODNOCENÍ PLN NÍ ROZPO TU

územních samosprávných celk a dobrovolných svazk obcí
(v K , s p esností na dv desetinná místa)

I O: 00291471
Název: M sto Uherské Hradišt

Sestavený k rozvahovému dni 31.12.2022

Sídlo ú etní jednotky

ulice, c.p. Masarykovo nám stí 19
obec Uherské Hradišt
PSC, pošta 68601

Údaje o organizaci

identifika ní islo 00291471
právní forma Územn samosprávný celek
z izovatel

Místo podnikání

ulice, c.p. Masarykovo nám stí 19
obec Uherské Hradišt
PSC, pošta 68601

Kontaktní údaje

telefon 572525220
fax
e-mail pavel.pekarek@mesto-uh.cz

P edm t podnikání

hlavní innost nájmy
vedlejší innost
CZ-NACE 751100

Statutární zástupce

Ing. Stanislav Blaha, starosta

Osoba odpov dná za ú etnictví

Pavel Pekárek

I. ROZPO TOVÉ P ÍJMY

Paragraf	Položka	Název	Schválený rozpo et	Rozpo et po zm nách	Výsledek od po . roku	%RS	%RU
a	b	text	1	2	3		
0000	1111	P íjem z dan z p íjm fyzických osob placené plátcí	67 250 000,00	71 700 000,00	74 817 655,68	111,3	104,3
0000	1112	P íjem z dan z p íjm fyzických osob placené poplatníky	2 000 000,00	6 500 000,00	6 217 858,11	310,9	95,7
0000	1113	P íjem z dan z p íjm fyzických osob vybírané srážkou podle zvláštní sazby dan	10 000 000,00	13 000 000,00	13 822 293,18	138,2	106,3
0000	1121	P íjem z dan z p íjm právnických osob	75 000 000,00	100 000 000,00	104 479 960,68	139,3	104,5
0000	1122	P íjem z dan z p íjm právnických osob v p ípadech, kdy poplatníkem je obec	23 320 000,00	30 236 800,00	30 236 790,00	129,7	100,0
0000	1211	P íjem z dan z p ídané hodnoty	203 500 000,00	238 000 000,00	237 488 875,25	116,7	99,8
0000	1334	P íjem z odvod za odn tí p dy ze zem d lského p dního fondu podle zákona na ochranu Z	86 800,00	86 800,00	38 676,60	44,6	44,6
0000	1339	P íjem z ostatních poplatk a jiných obdobných pen žitých pln ní v oblasti životního p			41 250,00		
0000	1341	P íjem z poplatku ze ps			1 331,10		
0000	1342	P íjem z poplatku z pobytu	1 000 000,00	1 000 000,00	962 660,00	96,3	96,3
0000	1343	P íjem z poplatku za užívání ve ejného prostranství	1 020 000,00	1 420 000,00	1 856 092,00	182,0	130,7
0000	1345	P íjem z poplatku za odpadové hospodá ství a odkládání komunálního odpadu z nemovité v	8 244 200,00	8 244 200,00	8 265 377,11	100,3	100,3
0000	1353	P íjem za zkoušky z odborné zp sobilosti od žadatel o idi ské oprávn ní	1 334 300,00	1 334 300,00	1 244 246,00	93,3	93,3
0000	1359	P íjem z odvod z vybraných inností a služeb jinde neuvedené			-33 600,00		
0000	1361	P íjem ze správních poplatk	13 498 500,00	16 103 400,00	16 267 691,17	120,5	101,0
0000	1381	P íjem z dan z hazardních her s výjimkou dí í dan z technických her	2 000 000,00	3 300 000,00	3 356 871,06	167,8	101,7
0000	1382	P íjem ze zrušeného odvodu z loterií a podobných her krom odvodu z výherních hracích			2 416,62		
0000	1385	P íjem z dí í dan z technických her	10 500 000,00	22 000 000,00	22 505 054,33	214,3	102,3
0000	1511	P íjem z dan z nemovitých v cí	29 045 600,00	29 045 600,00	30 470 940,93	104,9	104,9
0000	2420	Splátky p j ených prost edk od obecn prosp šných spole ností a obdobných subjekt	450 000,00	450 000,00	534 323,67	118,7	118,7
0000	2460	Splátky p j ených prost edk od obyvatelstva	7 200 000,00	7 253 400,00	7 790 591,46	108,2	107,4

Paragraf	Položka	Název	Schválený rozpočet	Rozpočet po změnách	Výsledek od počátku roku	%RS	%RU
a	b	text	1	2	3		
0000	4111	Neinvestiční přijaté transfery z všeobecné pokladni správy státního rozpočtu		2 751 900,00	2 751 949,78		100,0
0000	4112	Neinvestiční přijaté transfery ze SR v rámci souhrnného dotačního vztahu	59 627 800,00	59 627 800,00	59 627 800,00	100,0	100,0
0000	4116	Ostatní neinvestiční přijaté transfery ze státního rozpočtu		31 550 100,00	31 550 133,64		100,0
0000	4121	Neinvestiční přijaté transfery od obcí	641 800,00	1 577 500,00	1 628 721,00	253,8	103,2
0000	4122	Neinvestiční přijaté transfery od krajů		8 779 700,00	8 779 697,00		100,0
0000	4213	Investiční přijaté transfery ze státních fondů		7 653 100,00	7 653 078,00		100,0
0000	4216	Ostatní investiční přijaté transfery ze státního rozpočtu	20 000 000,00	18 305 600,00	18 305 556,06	91,5	100,0
0000	4222	Investiční přijaté transfery od krajů	23 000 000,00				
Celkem za 0000			558 719 000,00	679 920 200,00	690 664 290,43	123,6	101,6
1036	2131	Příjem z pronájmu pozemků	1 259 100,00	1 259 100,00	1 602 223,91	127,3	127,3
Celkem za 1036			1 259 100,00	1 259 100,00	1 602 223,91	127,3	127,3
2143	2112	Příjem z prodeje zboží (již nakoupeného za účelem prodeje)			7 920,20		
Celkem za 2143					7 920,20		
2169	2212	Příjem sankčních plateb přijatých od jiných subjektů	189 400,00	229 400,00	434 398,79	229,4	189,4
2169	2324	Přijaté neinvestiční příspěvky a náhrady	182 400,00	142 400,00	159 368,02	87,4	111,9
Celkem za 2169			371 800,00	371 800,00	593 766,81	159,7	159,7
2212	2322	Příjem z pojistných náhrad		9 400,00	9 450,00		100,5
2212	2324	Přijaté neinvestiční příspěvky a náhrady		15 300,00	20 282,00		132,6
Celkem za 2212				24 700,00	29 732,00		120,4
2219	2111	Příjem z poskytování služeb, výrobků, prací, výkonů a práv	14 759 500,00	14 759 500,00	15 210 205,15	103,1	103,1
2219	2322	Příjem z pojistných náhrad		184 500,00	184 533,00		100,0
2219	2324	Přijaté neinvestiční příspěvky a náhrady		900,00	24 791,09		2754,6
2219	3121	Přijaté dary na pořízení dlouhodobého majetku		1 000 000,00	1 000 000,00		100,0
Celkem za 2219			14 759 500,00	15 944 900,00	16 419 529,24	111,2	103,0
2229	2322	Příjem z pojistných náhrad		16 100,00	16 053,87		99,7
2229	2324	Přijaté neinvestiční příspěvky a náhrady			2 480,50		
Celkem za 2229				16 100,00	18 534,37		115,1
2299	2212	Příjem sankčních plateb přijatých od jiných subjektů	3 742 500,00	3 742 500,00	4 264 266,26	113,9	113,9
2299	2324	Přijaté neinvestiční příspěvky a náhrady	210 900,00	210 900,00	62 675,60	29,7	29,7
Celkem za 2299			3 953 400,00	3 953 400,00	4 326 941,86	109,4	109,4
2310	2132	Příjem z pronájmu ostatních nemovitých věcí a jejich částí	15 000,00	15 000,00	18 150,00	121,0	121,0
Celkem za 2310			15 000,00	15 000,00	18 150,00	121,0	121,0
2321	2132	Příjem z pronájmu ostatních nemovitých věcí a jejich částí	2 000 000,00	2 912 500,00	2 912 470,00	145,6	100,0
Celkem za 2321			2 000 000,00	2 912 500,00	2 912 470,00	145,6	100,0
3113	2119	Ostatní příjmy z vlastní činnosti	125 000,00	125 000,00			
Celkem za 3113			125 000,00	125 000,00			
3299	2111	Příjem z poskytování služeb, výrobků, prací, výkonů a práv	3 493 500,00	1 083 500,00	682 580,62	19,5	63,0
3299	2132	Příjem z pronájmu ostatních nemovitých věcí a jejich částí	4 494 000,00	4 994 000,00	2 803 934,67	62,4	56,1
3299	2141	Příjem z úroků			24,17		
3299	2322	Příjem z pojistných náhrad		5 400,00	5 403,00		100,1
Celkem za 3299			7 987 500,00	6 082 900,00	3 491 942,46	43,7	57,4
3319	2112	Příjem z prodeje zboží (již nakoupeného za účelem prodeje)			10 421,00		
3319	2141	Příjem z úroků			61,84		
Celkem za 3319					10 482,84		
3322	2111	Příjem z poskytování služeb, výrobků, prací, výkonů a práv	1 736 100,00	1 736 100,00	1 514 430,26	87,2	87,2
3322	2132	Příjem z pronájmu ostatních nemovitých věcí a jejich částí	6 948 000,00	5 948 000,00	5 496 996,61	79,1	92,4
3322	2324	Přijaté neinvestiční příspěvky a náhrady			33 200,00		
Celkem za 3322			8 684 100,00	7 684 100,00	7 044 626,87	81,1	91,7
3329	2141	Příjem z úroků			47,22		
3329	2212	Příjem sankčních plateb přijatých od jiných subjektů			20 000,00		
3329	2324	Přijaté neinvestiční příspěvky a náhrady			10 000,00		
Celkem za 3329					30 047,22		
3341	2111	Příjem z poskytování služeb, výrobků, prací, výkonů a práv	1 000,00	19 900,00	22 192,41	2219,2	111,5

Paragraf	Položka	Název	Schválený rozpočet	Rozpočet po změnách	Výsledek od počátku roku	%RS	%RU
a	b	text	1	2	3		
		právní					
Celkem za 3341		Rozhlas a televize	1 000,00	19 900,00	22 192,41	2219,2	111,5
3392	2122	Příjem z odvodů příspěvkových organizací		2 000 000,00	2 000 000,00		100,0
Celkem za 3392		Zájmováinnost v kultuře		2 000 000,00	2 000 000,00		100,0
3399	2111	Příjem z poskytování služeb, výrobků, prací, výkonů a práv	42 400,00				
Celkem za 3399		Ostatní záležitosti kultury, církví a sdělovacích prostředků	42 400,00				
3412	2111	Příjem z poskytování služeb, výrobků, prací, výkonů a práv	819 300,00	819 300,00	569 550,32	69,5	69,5
3412	2122	Příjem z odvodů příspěvkových organizací	2 000 000,00	2 000 000,00	2 000 000,00	100,0	100,0
3412	2132	Příjem z pronájmu ostatních nemovitých věcí a jejich částí	518 500,00	518 500,00	345 097,85	66,6	66,6
3412	2133	Příjem z pronájmu movitých věcí	100 000,00	100 000,00	100 000,00	100,0	100,0
Celkem za 3412		Sportovní zařízení ve vlastnictví obce	3 437 800,00	3 437 800,00	3 014 648,17	87,7	87,7
3419	2141	Příjem z úroků			76,04		
3419	2229	Ostatní přijaté vratky transferů a podobné příjmy		14 800,00	14 800,00		100,0
Celkem za 3419		Ostatní sportovníinnost		14 800,00	14 876,04		100,5
3429	2111	Příjem z poskytování služeb, výrobků, prací, výkonů a práv	31 900,00	31 900,00	33 300,00	104,4	104,4
Celkem za 3429		Ostatní zájmováinnost a rekreace	31 900,00	31 900,00	33 300,00	104,4	104,4
3541	2329	Ostatní nedaňové příjmy jiného než zázemí	30 200,00	30 200,00	15 658,00	51,8	51,8
Celkem za 3541		Prevenční před drogami, alkoholem, nikotinem a jinými závislostmi	30 200,00	30 200,00	15 658,00	51,8	51,8
3611	2141	Příjem z úroků	119 500,00	153 100,00	160 815,91	134,6	105,0
Celkem za 3611		Podpora individuální bytové výstavby	119 500,00	153 100,00	160 815,91	134,6	105,0
3612	2111	Příjem z poskytování služeb, výrobků, prací, výkonů a práv	11 386 500,00	9 108 500,00	8 014 362,18	70,4	88,0
3612	2132	Příjem z pronájmu ostatních nemovitých věcí a jejich částí	23 382 500,00	23 382 500,00	24 705 009,79	105,7	105,7
3612	2322	Příjem z pojistných náhrad		6 200,00	6 185,00		99,8
3612	2324	Příjem z neinvestiční příspěvků a náhrad			7 201,00		
3612	3111	Příjem z prodeje pozemků			382 358,00		
3612	3112	Příjem z prodeje ostatních nemovitých věcí a jejich částí		15 826 300,00	15 477 382,40		97,8
Celkem za 3612		Bytové hospodářství	34 769 000,00	48 323 500,00	48 592 498,37	139,8	100,6
3613	2111	Příjem z poskytování služeb, výrobků, prací, výkonů a práv	3 195 700,00	3 195 700,00	3 286 720,34	102,8	102,8
3613	2132	Příjem z pronájmu ostatních nemovitých věcí a jejich částí	13 303 000,00	13 416 800,00	15 219 669,36	114,4	113,4
3613	2133	Příjem z pronájmu movitých věcí	147 100,00	147 100,00	147 345,00	100,2	100,2
3613	2324	Příjem z neinvestiční příspěvků a náhrad			4 930,00		
Celkem za 3613		Nebytové hospodářství	16 645 800,00	16 759 600,00	18 658 664,70	112,1	111,3
3631	2111	Příjem z poskytování služeb, výrobků, prací, výkonů a práv	85 300,00	85 300,00	54 537,88	63,9	63,9
3631	2132	Příjem z pronájmu ostatních nemovitých věcí a jejich částí	70 000,00	70 000,00	11 565,18	16,5	16,5
3631	2310	Příjem z prodeje krátkodobého a drobného dlouhodobého neinvestičního majetku			6 050,00		
3631	2322	Příjem z pojistných náhrad		75 200,00	75 147,00		99,9
Celkem za 3631		Veřejné osvětlení	155 300,00	230 500,00	147 300,06	94,8	63,9
3632	2111	Příjem z poskytování služeb, výrobků, prací, výkonů a práv	295 500,00	295 500,00	334 428,00	113,2	113,2
3632	2131	Příjem z pronájmu pozemků	499 800,00	499 800,00	516 612,50	103,4	103,4
3632	2132	Příjem z pronájmu ostatních nemovitých věcí a jejich částí	231 800,00	231 800,00	332 060,00	143,3	143,3
Celkem za 3632		Pohodlnictví	1 027 100,00	1 027 100,00	1 183 100,50	115,2	115,2
3639	2111	Příjem z poskytování služeb, výrobků, prací, výkonů a práv	306 100,00	306 100,00	399 588,57	130,5	130,5
3639	2119	Ostatní příjmy z vlastníinnosti	912 400,00	912 400,00	508 089,25	55,7	55,7
3639	2131	Příjem z pronájmu pozemků	2 880 600,00	2 880 600,00	4 738 519,54	164,5	164,5
3639	2222	Ostatní příjmy z finančního vypořádání od jiných veřejných rozpočtů			2 666,46		
3639	2322	Příjem z pojistných náhrad		20 400,00	20 538,00		100,7
3639	3111	Příjem z prodeje pozemků	1 294 600,00	13 264 600,00	15 118 105,96	1167,8	114,0
Celkem za 3639		Komunální služby a územní rozvoj jiného než zázemí	5 393 700,00	17 384 100,00	20 787 507,78	385,4	119,6
3722	2329	Ostatní nedaňové příjmy jiného než zázemí		72 000,00	72 000,00		100,0
Celkem za 3722		Sběr a svoz komunálních odpadů		72 000,00	72 000,00		100,0
3726	2324	Příjem z neinvestiční příspěvků a náhrad	4 044 700,00	5 144 700,00	5 384 680,19	133,1	104,7
3726	2329	Ostatní nedaňové příjmy jiného než zázemí	11 000,00	129 200,00	152 819,30	1389,3	118,3

Paragraf	Položka	Název	Schválený rozpočet	Rozpočet po změnách	Výsledek do konce roku	%RS	%RU
a	b	text	1	2	3		
Celkem za 3726		Využívání a zneškodnění ostatních odpadů	4 055 700,00	5 273 900,00	5 537 499,49	136,5	105,0
3745	2111	Příjem z poskytování služeb, výrobků, prací, výkonů a práv			36 912,08		
3745	2322	Příjem z pojistných náhrad		17 700,00	17 699,00		100,0
3745	3121	Příjaté dary na pořízení dlouhodobého majetku		1 650 000,00	650 000,00		39,4
Celkem za 3745		Péče o vzhled obcí a veřejnou zeleň		1 667 700,00	704 611,08		42,3
3769	2141	Příjem z úroků			0,73		
3769	2212	Příjem sankčních plateb přijatých od jiných subjektů	20 000,00	20 000,00	79 544,68	397,7	397,7
3769	2324	Příjaté neinvestiční příspěvky a náhrady			10 000,00		
Celkem za 3769		Ostatní správa v ochraně životního prostředí	20 000,00	20 000,00	89 545,41	447,7	447,7
3792	2321	Příjaté peněžité neinvestiční dary		20 000,00			
Celkem za 3792		Ekologická výchova a osvěta		20 000,00			
4339	2321	Příjaté peněžité neinvestiční dary	79 200,00	79 200,00	60 140,00	75,9	75,9
Celkem za 4339		Ostatní sociální péče a pomoc rodinám a manželství	79 200,00	79 200,00	60 140,00	75,9	75,9
4359	2141	Příjem z úroků			44,12		
4359	2229	Ostatní přijaté vratky transferů a podobné příjmy			945 000,00		
Celkem za 4359		Ostatní služby a činnosti v oblasti sociální péče			945 044,12		
4399	2324	Příjaté neinvestiční příspěvky a náhrady	65 000,00	65 000,00	125 342,17	192,8	192,8
Celkem za 4399		Ostatní záležitosti sociálních věcí a politiky zaměstnanosti	65 000,00	65 000,00	125 342,17	192,8	192,8
5311	2212	Příjem sankčních plateb přijatých od jiných subjektů	1 278 300,00	1 278 300,00	1 435 561,16	112,3	112,3
5311	2322	Příjem z pojistných náhrad		11 400,00	11 447,00		100,4
5311	3113	Příjem z prodeje ostatního hmotného dlouhodobého majetku	52 300,00				
Celkem za 5311		Bezpečnost a veřejný pořádek	1 330 600,00	1 289 700,00	1 447 008,16	108,7	112,2
5512	3113	Příjem z prodeje ostatního hmotného dlouhodobého majetku	17 500,00				
Celkem za 5512		Požární ochrana-dobrovolná služba	17 500,00				
6171	2111	Příjem z poskytování služeb, výrobků, prací, výkonů a práv	224 700,00	202 800,00	209 594,00	93,3	103,4
6171	2132	Příjem z pronájmu ostatních nemovitých věcí a jejich částí	3 100,00	3 100,00	4 961,00	160,0	160,0
6171	2212	Příjem sankčních plateb přijatých od jiných subjektů	278 200,00	278 200,00	597 515,88	214,8	214,8
6171	2310	Příjem z prodeje krátkodobého a drobného dlouhodobého neinvestičního majetku			81 100,00		
6171	2322	Příjem z pojistných náhrad		3 300,00	3 306,00		100,2
6171	2324	Příjaté neinvestiční příspěvky a náhrady		85 700,00	243 618,92		284,3
6171	3113	Příjem z prodeje ostatního hmotného dlouhodobého majetku	85 600,00				
Celkem za 6171		Činnost místní správy	591 600,00	573 100,00	1 140 095,80	192,7	198,9
6310	2141	Příjem z úroků	120 000,00	11 600 000,00	14 399 638,54	****,*	124,1
6310	2142	Příjem z podílů na zisku a dividend	7 343 900,00	9 527 900,00	9 527 972,15	129,7	100,0
6310	2148	Úrokové příjmy z finančních derivátů kromě vlastním dluhopisům			1 358 944,55		
Celkem za 6310		Obecné příjmy a výdaje z finančních operací	7 463 900,00	21 127 900,00	25 286 555,24	338,8	119,7
6330	4134	Příjmy z rozpočtových úřadů			1 011 489 886,43		
6330	4139	Ostatní příjmy z vlastních fondů			9 462 790,00		
Celkem za 6330		Příjmy vlastním fondům v rozpočtech územní úrovně			1 020 952 676,43		
6399	2329	Ostatní nedaňové příjmy jinde nezařazené			204 386,00		
Celkem za 6399		Ostatní finanční operace			204 386,00		
6402	2223	Příjem z finančního vypořádání minulých let mezi krajem a obcemi		353 800,00	372 050,04		105,2
6402	2229	Ostatní přijaté vratky transferů a podobné příjmy		137 700,00	137 743,98		100,0
Celkem za 6402		Finanční vypořádání		491 500,00	509 794,02		103,7
6409	2328	Neidentifikované příjmy			-120,00		
6409	2329	Ostatní nedaňové příjmy jinde nezařazené	31 832 800,00	1 394 700,00	2 238,43	0,0	0,2
6409	3129	Ostatní investiční příjmy jinde nezařazené	55 871 700,00	-100,00			
Celkem za 6409		Ostatní činnosti jinde nezařazené	87 704 500,00	1 394 600,00	2 118,43	0,0	0,2
CELKEM			760 856 100,00	839 796 800,00	1 878 878 036,50	246,9	223,7

II. ROZPOČTOVÉ VÝDAJE

Paragraf	Položka	Název	Schválený rozpočet	Rozpočet po změnách	Výsledek od počátku roku	%RS	%RU
a	b	text	1	2	3		
1011	5169	Nákup ostatních služeb	2 600,00	2 600,00			
1011	5362	Platby daní a poplatků státnímu rozpočtu	3 800,00	3 800,00	1 812,00	47,7	47,7
Celkem za 1011		Udržování výrobního potenciálu zemědělství, zemědělský podnikání	6 400,00	6 400,00	1 812,00	28,3	28,3
1014	5169	Nákup ostatních služeb	576 000,00	546 000,00	494 110,67	85,8	90,5
1014	5171	Opravy a udržování		30 000,00	12 815,55		42,7
Celkem za 1014		Ozdravování hospodářských zvířat, polních a speciálních plodin a zvláštní veterinární péče	576 000,00	576 000,00	506 926,22	88,0	88,0
1019	5222	Neinvestiční transfery spolkům		2 000,00	2 000,00		100,0
1019	5229	Ostatní neinvestiční transfery neziskovým a podobným organizacím		20 000,00	20 000,00		100,0
Celkem za 1019		Ostatní zemědělská a potravinářská výroba a rozvoj		22 000,00	22 000,00		100,0
1036	5134	Prádlo, oděv a obuv	7 700,00	7 700,00	7 689,00	99,9	99,9
1036	5139	Nákup materiálu j.n.	20 600,00	20 600,00			
1036	5169	Nákup ostatních služeb	232 100,00	232 100,00	283 143,38	122,0	122,0
1036	5171	Opravy a udržování	82 500,00	82 500,00	51 100,00	61,9	61,9
1036	5811	Výdaje na náhrady za nezpůsobenou újmu	10 100,00	10 100,00			
Celkem za 1036		Správa v lesním hospodářství	353 000,00	353 000,00	341 932,38	96,9	96,9
1037	5139	Nákup materiálu j.n.	36 500,00	36 500,00	36 188,00	99,1	99,1
1037	5222	Neinvestiční transfery spolkům	15 900,00	15 900,00	15 900,00	100,0	100,0
1037	5811	Výdaje na náhrady za nezpůsobenou újmu	10 100,00	10 100,00			
Celkem za 1037		Celospolečenské funkce lesů	62 500,00	62 500,00	52 088,00	83,3	83,3
2115	6121	Stavby	26 168 100,00	906 600,00	158 510,00	0,6	17,5
Celkem za 2115		Úspora energie a obnovitelných zdrojů	26 168 100,00	906 600,00	158 510,00	0,6	17,5
2141	5169	Nákup ostatních služeb	105 200,00				
2141	5175	Pohoštění	10 900,00				
Celkem za 2141		Vnitřní obchod	116 100,00				
2143	5021	Ostatní osobní výdaje	46 400,00	46 400,00	7 000,00	15,1	15,1
2143	5031	Povinné pojistné na sociální zabezpečení a příspěvek na státní politiku zaměstnanosti	5 200,00	5 200,00			
2143	5032	Povinné pojištění na veřejné zdravotní pojištění	1 900,00	1 900,00			
2143	5139	Nákup materiálu j.n.	583 800,00	598 800,00	572 307,89	98,0	95,6
2143	5156	Pohonné hmoty a maziva	10 500,00	10 500,00			
2143	5163	Služby penzijních ústavů	1 000,00	1 000,00	739,00	73,9	73,9
2143	5169	Nákup ostatních služeb	342 700,00	357 700,00	279 965,00	81,7	78,3
2143	5173	Cestovné	124 500,00	124 500,00	32 491,90	26,1	26,1
2143	5175	Pohoštění	155 400,00	155 400,00	48 316,15	31,1	31,1
2143	5194	Výdaje na veřejné dary	48 900,00	28 900,00	8 712,00	17,8	30,1
2143	5221	Neinvestiční transfery fondům, ústavům a obecně prospěšným společnostem		5 358 000,00	5 358 000,00		100,0
2143	5229	Ostatní neinvestiční transfery neziskovým a podobným organizacím		3 334 000,00	3 334 000,00		100,0
2143	5329	Ostatní neinvestiční transfery ve stejném rozpočtovém územní úrovni	123 900,00	125 400,00	125 005,00	100,9	99,7
2143	6121	Stavby		211 300,00	94 860,50		44,9
2143	6321	Investiční transfery fondům, ústavům a obecně prospěšným společnostem		500 000,00	500 000,00		100,0
Celkem za 2143		Cestovní ruch	1 444 200,00	10 859 000,00	10 361 397,44	717,4	95,4
2169	5169	Nákup ostatních služeb	122 900,00	122 900,00	8 157,82	6,6	6,6
Celkem za 2169		Ostatní správa v průmyslu, stavebnictví, obchodu a službách	122 900,00	122 900,00	8 157,82	6,6	6,6
2212	5169	Nákup ostatních služeb	4 532 400,00	2 482 400,00	2 645 838,88	58,4	106,6
2212	5171	Opravy a udržování	3 317 700,00	6 342 400,00	6 349 381,88	191,4	100,1
2212	6121	Stavby	37 074 900,00	27 613 700,00	27 187 045,95	73,3	98,5
2212	6127	Kulturní předmety		520 000,00	516 428,00		99,3
Celkem za 2212		Silnice	44 925 000,00	36 958 500,00	36 698 694,71	81,7	99,3
2219	5021	Ostatní osobní výdaje	30 700,00	30 700,00	20 760,00	67,6	67,6
2219	5139	Nákup materiálu j.n.	259 800,00	259 800,00	311 210,72	119,8	119,8
2219	5166	Konzultace, poradenské a právní služby		150 000,00	150 000,00		100,0
2219	5169	Nákup ostatních služeb	3 169 800,00	3 069 800,00	2 943 039,13	92,8	95,9

Paragraf	Položka	Název	Schválený rozpočet	Rozpočet po změnách	Výsledek od počátku roku	%RS	%RU
a	b	text	1	2	3		
2219	5171	Opravy a udržování	2 778 400,00	3 686 800,00	3 902 244,38	140,4	105,8
2219	5221	Neinvestiční transfery fundacím, ústavům a obecně prospěšným společnostem	5 000,00	5 000,00	5 000,00	100,0	100,0
2219	5223	Neinvestiční transfery církvím a náboženským společnostem	18 600,00	18 600,00			
2219	5811	Výdaje na náhrady za nezpůsobenou újmu	10 100,00	10 100,00			
2219	6121	Stavby	69 557 200,00	34 981 700,00	34 228 798,01	49,2	97,8
2219	6122	Stroje, přístroje a zařízení	2 178 000,00	2 178 000,00	2 118 182,44	97,3	97,3
2219	6125	Informační a komunikační technologie		942 000,00			
Celkem za 2219	Ostatní záležitosti pozemních komunikací		78 007 600,00	45 332 500,00	43 679 234,68	56,0	96,4
2221	6121	Stavby	13 418 600,00	4 452 200,00	4 154 168,21	31,0	93,3
Celkem za 2221	Provoz veřejné silniční dopravy		13 418 600,00	4 452 200,00	4 154 168,21	31,0	93,3
2229	5021	Ostatní osobní výdaje		308 000,00	187 600,00		60,9
2229	5137	Drobný dlouhodobý hmotný majetek			9 438,00		
2229	5139	Nákup materiálu j.n.			20 095,68		
2229	5154	Elektrická energie	315 700,00	315 700,00	130 420,00	41,3	41,3
2229	5166	Konzultace, poradenské a právní služby	775 900,00	1 595 900,00	1 711 619,10	220,6	107,3
2229	5169	Nákup ostatních služeb		690 000,00	790 195,94		114,5
2229	5171	Opravy a udržování	311 800,00	187 900,00	178 457,53	57,2	95,0
2229	6121	Stavby			333 756,72		
2229	6122	Stroje, přístroje a zařízení		285 000,00			
Celkem za 2229	Ostatní záležitosti v silniční dopravě		1 403 400,00	3 382 500,00	3 361 582,97	239,5	99,4
2239	5169	Nákup ostatních služeb	31 100,00	31 100,00			
Celkem za 2239	Ostatní záležitosti vnitrozemské plavby		31 100,00	31 100,00			
2292	5213	Neinvestiční transfery nefinančním podnikatelským subjektům - právnickým osobám		13 300 800,00	13 300 000,00		100,0
2292	5323	Neinvestiční transfery krajům	12 020 800,00	2 938 000,00	2 936 664,00	24,4	100,0
Celkem za 2292	Dopravní obslužnost ve veřejných službách linková		12 020 800,00	16 238 800,00	16 236 664,00	135,1	100,0
2310	5139	Nákup materiálu j.n.	20 600,00	20 600,00			
2310	5171	Opravy a udržování	34 100,00	34 100,00	2 579,37	7,6	7,6
2310	6121	Stavby		350 000,00	350 000,00		100,0
Celkem za 2310	Pitná voda		54 700,00	404 700,00	352 579,37	644,6	87,1
2321	5139	Nákup materiálu j.n.	20 600,00	20 600,00			
2321	5151	Studená voda včetně stočného a poplatku za odvod dešťových vod	128 900,00	128 900,00	53 918,20	41,8	41,8
2321	5154	Elektrická energie	115 400,00	115 400,00	155 311,00	134,6	134,6
2321	5169	Nákup ostatních služeb	400 900,00	660 900,00	665 892,78	166,1	100,8
2321	5171	Opravy a udržování	1 795 100,00	5 735 100,00	5 026 807,11	280,0	87,6
2321	6121	Stavby	1 767 800,00	49 900,00			
Celkem za 2321	Odvádění a čištění odpadních vod a nakládání s kaly		4 228 700,00	6 710 800,00	5 901 929,09	139,6	87,9
2333	5169	Nákup ostatních služeb	50 400,00	50 400,00	33 480,66	66,4	66,4
2333	5171	Opravy a udržování	73 000,00	273 000,00	281 469,30	385,6	103,1
Celkem za 2333	Úpravy drobných vodních toků		123 400,00	323 400,00	314 949,96	255,2	97,4
2369	5169	Nákup ostatních služeb	32 400,00	32 400,00			
Celkem za 2369	Ostatní správa ve vodním hospodářství		32 400,00	32 400,00			
3111	5171	Opravy a udržování	104 700,00	4 700,00			
3111	5331	Neinvestiční příspěvky zřízeným příspěvkovým organizacím	6 852 900,00	7 002 900,00	7 002 900,00	102,2	100,0
Celkem za 3111	Mateřské školy		6 957 600,00	7 007 600,00	7 002 900,00	100,7	99,9
3113	5021	Ostatní osobní výdaje	51 200,00	43 200,00	5 000,00	9,8	11,6
3113	5136	Knihy a obdobné informační prostředky	8 400,00		2 904,00	34,6	
3113	5166	Konzultace, poradenské a právní služby	27 500,00				
3113	5169	Nákup ostatních služeb	172 800,00	222 800,00	115 473,25	66,8	51,8
3113	5171	Opravy a udržování	211 300,00	8 200,00			
3113	5194	Výdaje na veřejné dary	6 100,00				
3113	5331	Neinvestiční příspěvky zřízeným příspěvkovým organizacím	21 632 300,00	20 756 300,00	20 756 300,00	96,0	100,0
3113	5336	Neinvestiční transfery zřízeným příspěvkovým organizacím		8 421 800,00	8 421 812,00		100,0
3113	6121	Stavby	32 191 000,00	1 532 400,00	1 543 778,00	4,8	100,7
3113	6351	Investiční transfery zřízeným příspěvkovým organizacím		500 000,00	500 000,00		100,0
Celkem za 3113	Základní školy		54 300 600,00	31 484 700,00	31 345 267,25	57,7	99,6

Paragraf	Položka	Název	Schválený rozpočet	Rozpočet po změnách	Výsledek od počátku roku	%RS	%RU
a	b	text	1	2	3		
3117	5331	Neinvestiční příspěvky zřízeným příspěvkovým organizacím	4 236 600,00	4 248 600,00	4 248 600,00	100,3	100,0
Celkem za 3117		První stupeň základních škol	4 236 600,00	4 248 600,00	4 248 600,00	100,3	100,0
3211	5332	Neinvestiční transfery vysokým školám		605 000,00	605 000,00		100,0
Celkem za 3211		Vysoké školy		605 000,00	605 000,00		100,0
3299	5151	Studená voda v etn. sto. ného a poplatku za odvod dešových vod	142 600,00	142 600,00	103 416,00	72,5	72,5
3299	5152	Teplo	525 000,00	525 000,00	378 078,90	72,0	72,0
3299	5154	Elektrická energie	396 100,00	396 100,00	243 309,00	61,4	61,4
3299	5163	Služby peněžních ústav	800,00	800,00	778,00	97,2	97,2
3299	5169	Nákup ostatních služeb	3 672 500,00	1 262 500,00	783 700,96	21,3	62,1
3299	5171	Opravy a udržování	231 400,00	2 511 800,00	2 479 570,96	1071,6	98,7
3299	5213	Neinvestiční transfery nefinančním podnikatelským subjektům - právnickým osobám			16 000,00		
3299	5222	Neinvestiční transfery spolkům	310 000,00	633 000,00	267 000,00	86,1	42,2
3299	5223	Neinvestiční transfery církvím a náboženským společnostem			8 000,00		
3299	5229	Ostatní neinvestiční transfery neziskovým a podobným organizacím			11 000,00		
3299	5339	Neinvestiční transfery cizím příspěvkovým organizacím		5 000,00	125 000,00		2500,0
3299	5493	Úlohy neinvestiční transfery fyzickým osobám		12 000,00	12 000,00		100,0
3299	6121	Stavby	4 000 000,00	10 850 000,00	10 925 734,31	273,1	100,7
Celkem za 3299		Ostatní záležitosti vzdělávání	9 278 400,00	16 338 800,00	15 353 588,13	165,5	94,0
3311	5164	Nájemné	1 461 400,00	1 461 400,00	1 300 000,00	89,0	89,0
3311	5169	Nákup ostatních služeb	194 900,00	144 100,00	81 796,00	42,0	56,8
3311	5171	Opravy a udržování	1 724 000,00	2 024 000,00	1 903 720,39	110,4	94,1
3311	5331	Neinvestiční příspěvky zřízeným příspěvkovým organizacím	26 430 800,00	26 430 800,00	26 430 800,00	100,0	100,0
3311	5336	Neinvestiční transfery zřízeným příspěvkovým organizacím	5 950 000,00	6 822 000,00	6 822 000,00	114,7	100,0
Celkem za 3311		Divadelníinnost	35 761 100,00	36 882 300,00	36 538 316,39	102,2	99,1
3313	5169	Nákup ostatních služeb		259 000,00	240 669,00		92,9
3313	5171	Opravy a udržování	5 604 400,00	6 027 100,00	6 023 151,88	107,5	99,9
3313	5222	Neinvestiční transfery spolkům	3 725 000,00	3 725 000,00	3 725 000,00	100,0	100,0
3313	5331	Neinvestiční příspěvky zřízeným příspěvkovým organizacím	5 545 000,00	5 295 000,00	5 295 000,00	95,5	100,0
3313	5336	Neinvestiční transfery zřízeným příspěvkovým organizacím		50 000,00	50 000,00		100,0
Celkem za 3313		Filmová tvorba, distribuce, kina a shromažďování audiovizuál. archiválií	14 874 400,00	15 356 100,00	15 333 820,88	103,1	99,9
3314	5169	Nákup ostatních služeb		159 500,00	159 499,00		100,0
3314	5171	Opravy a udržování		5 210 500,00	5 184 443,36		99,5
3314	5331	Neinvestiční příspěvky zřízeným příspěvkovým organizacím	15 966 000,00	15 966 000,00	15 966 000,00	100,0	100,0
3314	5336	Neinvestiční transfery zřízeným příspěvkovým organizacím	3 142 000,00	3 221 600,00	3 221 600,00	102,5	100,0
Celkem za 3314		innosti knihovnické	19 108 000,00	24 557 600,00	24 531 542,36	128,4	99,9
3319	5021	Ostatní osobní výdaje	21 100,00	21 100,00	6 000,00	28,4	28,4
3319	5041	Odměny za užití duševního vlastnictví	63 000,00	63 000,00	58 000,00	92,1	92,1
3319	5134	Prádlo, oděva a obuv	7 200,00	7 200,00	8 966,10	124,5	124,5
3319	5139	Nákup materiálu j.n.	3 900,00	3 900,00			
3319	5163	Služby peněžních ústav	800,00	800,00	1 760,27	220,0	220,0
3319	5169	Nákup ostatních služeb	552 000,00	552 000,00	361 792,54	65,5	65,5
3319	5171	Opravy a udržování	4 800,00	4 800,00			
3319	5172	Podlimitní programové vybavení	50 400,00	400,00			
3319	5194	Výdaje na veřejné dary	34 000,00	34 000,00	51 500,00	151,5	151,5
3319	5212	Neinvestiční transfery nefinančním podnikatelským subjektům - fyzickým osobám		249 000,00	348 600,00		140,0
3319	5213	Neinvestiční transfery nefinančním podnikatelským subjektům - právnickým osobám			50 000,00		
3319	5221	Neinvestiční transfery fundacím, ústavům a obecně prospěšným společnostem			10 000,00		
3319	5222	Neinvestiční transfery spolkům	648 000,00	1 213 000,00	448 200,00	69,2	36,9
3319	5223	Neinvestiční transfery církvím a náboženským společnostem		80 000,00	96 760,00		121,0
3319	5229	Ostatní neinvestiční transfery neziskovým a podobným organizacím			45 000,00		
3319	5339	Neinvestiční transfery cizím příspěvkovým organizacím			65 000,00		
Celkem za 3319		Ostatní záležitosti kultury	1 385 200,00	2 229 200,00	1 551 578,91	112,0	69,6

Paragraf	Položka	Název	Schválený rozpočet	Rozpočet po změnách	Výsledek odpočátku roku	%RS	%RU
a	b	text	1	2	3		
3322	5021	Ostatní osobní výdaje	52 200,00	52 200,00	65 200,00	124,9	124,9
3322	5151	Studená voda v etn sto ného a poplatku za odvod deš ových vod	431 900,00	431 900,00	253 501,00	58,7	58,7
3322	5152	Teplo	421 600,00	421 600,00	157 085,13	37,3	37,3
3322	5153	Plyn	214 700,00	214 700,00	355 625,97	165,6	165,6
3322	5154	Elektrická energie	226 200,00	226 200,00	343 197,92	151,7	151,7
3322	5166	Konzulta ní, poradenské a právní služby	332 100,00				
3322	5169	Nákup ostatních služeb	925 900,00	1 475 900,00	2 011 042,03	217,2	136,3
3322	5171	Opravy a udržování	8 464 300,00	3 464 300,00	2 919 718,28	34,5	84,3
3322	6121	Stavby	4 200 000,00				
Celkem za 3322		Zachování a obnova kulturních památek	15 268 900,00	6 286 800,00	6 105 370,33	40,0	97,1
3326	6127	Kulturní p edm ty		153 000,00	152 950,00		100,0
Celkem za 3326		Po ízení, zachování a obnova hodnot místního kulturního, národního a historického pov domí		153 000,00	152 950,00		100,0
3329	5041	Odm ny za užití duševního vlastnictví	35 000,00	35 000,00	29 850,00	85,3	85,3
3329	5163	Služby pen žních ústav	800,00	800,00	622,00	77,8	77,8
3329	5169	Nákup ostatních služeb	20 600,00	20 600,00	18 150,00	88,1	88,1
3329	5229	Ostatní neinvesti ní transfery neziskovým a podobným organizacím	382 000,00	348 000,00			
3329	5492	Dary obyvatelstvu	20 000,00	20 000,00			
3329	5493	Ú elové neinvesti ní transfery fyzickým osobám			247 913,00		
Celkem za 3329		Ostatní záležitosti ochrany památek a pé e o kulturní d dictví	458 400,00	424 400,00	296 535,00	64,7	69,9
3341	5137	Drobný dlouhodobý hmotný majetek	49 400,00	49 400,00			
3341	5169	Nákup ostatních služeb	2 452 800,00	2 452 800,00	2 147 561,40	87,6	87,6
3341	5171	Opravy a udržování	141 600,00	160 500,00	95 117,57	67,2	59,3
Celkem za 3341		Rozhlas a televize	2 643 800,00	2 662 700,00	2 242 678,97	84,8	84,2
3392	5171	Opravy a udržování	74 700,00	74 700,00	19 500,00	26,1	26,1
3392	5331	Neinvesti ní p ísp vky z ízeným p ísp vkovým organizacím	18 992 100,00	19 089 600,00	19 089 600,00	100,5	100,0
3392	5336	Neinvesti ní transfery z ízeným p ísp vkovým organizacím		200 000,00	200 000,00		100,0
3392	6121	Stavby	12 900 000,00	385 700,00	385 748,00	3,0	100,0
Celkem za 3392		Zájmová íinnost v kultu e	31 966 800,00	19 750 000,00	19 694 848,00	61,6	99,7
3399	5021	Ostatní osobní výdaje	235 500,00	235 500,00	123 800,00	52,6	52,6
3399	5041	Odm ny za užití duševního vlastnictví	105 500,00	55 500,00	40 445,00	38,3	72,9
3399	5139	Nákup materiálu j.n.	5 200,00	5 200,00	4 814,00	92,6	92,6
3399	5169	Nákup ostatních služeb	1 172 000,00	1 442 000,00	1 306 070,05	111,4	90,6
3399	5171	Opravy a udržování	1 560 000,00	1 010 000,00	964 259,89	61,8	95,5
3399	5175	Pohošt ní	543 400,00	513 400,00	411 693,96	75,8	80,2
3399	5179	Ostatní nákupy jinde neza azené			5 130,00		
3399	5194	Výdaje na v cné dary	388 000,00	488 000,00	512 437,35	132,1	105,0
3399	5223	Neinvesti ní transfery církvím a náboženským spole nostem		5 000,00	5 000,00		100,0
3399	5492	Dary obyvatelstvu	1 399 000,00	1 399 000,00	1 049 500,00	75,0	75,0
Celkem za 3399		Ostatní záležitosti kultury, církví a sd lovacích prost edk	5 408 600,00	5 153 600,00	4 423 150,25	81,8	85,8
3412	5021	Ostatní osobní výdaje	112 600,00	112 600,00			
3412	5139	Nákup materiálu j.n.	25 100,00	25 100,00			
3412	5151	Studená voda v etn sto ného a poplatku za odvod deš ových vod	819 300,00	819 300,00	673 858,00	82,2	82,2
3412	5169	Nákup ostatních služeb	3 154 700,00	357 300,00	305 888,00	9,7	85,6
3412	5171	Opravy a udržování	5 761 400,00	521 400,00	516 609,50	9,0	99,1
3412	5331	Neinvesti ní p ísp vky z ízeným p ísp vkovým organizacím	15 166 500,00	16 765 200,00	16 765 200,00	110,5	100,0
3412	6121	Stavby	31 539 100,00	1 822 900,00	1 685 720,36	5,3	92,5
Celkem za 3412		Sportovní za ízení ve vlastnictví obce	56 578 700,00	20 423 800,00	19 947 275,86	35,3	97,7
3419	5137	Drobný dlouhodobý hmotný majetek	15 900,00	15 900,00			
3419	5139	Nákup materiálu j.n.	11 600,00	11 600,00			
3419	5163	Služby pen žních ústav	800,00	800,00	804,00	100,5	100,5
3419	5169	Nákup ostatních služeb	61 500,00	61 500,00			
3419	5175	Pohošt ní	3 700,00	3 700,00			
3419	5194	Výdaje na v cné dary	16 700,00	16 700,00			
3419	5222	Neinvesti ní transfery spol k m	3 806 000,00	11 045 000,00	11 024 802,00	289,7	99,8

Paragraf	Položka	Název	Schválený rozpočet	Rozpočet po změnách	Výsledek od počátku roku	%RS	%RU
a	b	text	1	2	3		
Celkem za 3419		Ostatní sportovníinnost	3 916 200,00	11 155 200,00	11 025 606,00	281,5	98,8
3421	5331	Neinvestiční příspěvky z řízeným příspěvkovým organizacím	1 127 900,00	1 132 900,00	1 132 900,00	100,4	100,0
3421	5336	Neinvestiční transfery z řízeným příspěvkovým organizacím		281 800,00	281 800,00		100,0
3421	6121	Stavby	15 000 000,00	384 200,00	384 175,00	2,6	100,0
Celkem za 3421		Využití volného času dětí a mládeže	16 127 900,00	1 798 900,00	1 798 875,00	11,2	100,0
3429	5021	Ostatní osobní výdaje	60 500,00	60 500,00	60 000,00	99,2	99,2
3429	5137	Drobný dlouhodobý hmotný majetek	15 000,00	15 000,00			
3429	5139	Nákup materiálu j.n.	22 800,00	22 800,00	13 597,00	59,6	59,6
3429	5154	Elektrická energie	95 200,00	95 200,00	64 816,00	68,1	68,1
3429	5169	Nákup ostatních služeb	7 000,00	7 000,00	12 221,28	174,6	174,6
3429	5171	Opravy a udržování	16 000,00	16 000,00			
3429	5362	Platby daní a poplatků státnímu rozpočtu	5 400,00	5 400,00	200,00	3,7	3,7
3429	5365	Platby daní a poplatků krajům, obcím a státním fondům			3 401,00		
Celkem za 3429		Ostatní zájmováinnost a rekreace	221 900,00	221 900,00	154 235,28	69,5	69,5
3522	5216	Neinvestiční transfery obcím a krajským nemocnicím-obchodním společnostem		10 000,00	10 000,00		100,0
Celkem za 3522		Ostatní nemocnice		10 000,00	10 000,00		100,0
3541	5139	Nákup materiálu j.n.	28 400,00	28 400,00	25 834,00	91,0	91,0
Celkem za 3541		Prevence před drogami, alkoholem, nikotinem a jinými závislostmi	28 400,00	28 400,00	25 834,00	91,0	91,0
3611	5163	Služby penzijních ústavů	6 100,00	6 100,00	5 058,00	82,9	82,9
3611	5624	Neinvestiční příspěvky z řízeným vlastním jednotek			1 316 808,53		
3611	5660	Neinvestiční příspěvky obyvatelstvu	9 869 500,00	15 250 500,00	9 034 760,16	91,5	59,2
Celkem za 3611		Podpora individuální bytové výstavby	9 875 600,00	15 256 600,00	10 356 626,69	104,9	67,9
3612	5151	Studená voda v etn sto něho a poplatku za odvod dešových vod	3 667 200,00	3 667 200,00	3 156 594,63	86,1	86,1
3612	5152	Teplo	3 659 600,00	3 659 600,00	2 778 907,19	75,9	75,9
3612	5153	Plyn	106 700,00	106 700,00	172 124,95	161,3	161,3
3612	5154	Elektrická energie	388 300,00	388 300,00	490 550,28	126,3	126,3
3612	5157	Teplá voda	1 625 900,00	1 625 900,00	1 697 115,14	104,4	104,4
3612	5161	Poštovní služby	78 500,00	78 500,00	53 557,80	68,2	68,2
3612	5163	Služby penzijních ústavů	60 800,00	60 800,00			
3612	5166	Konzultace, poradenské a právní služby	349 000,00	349 000,00	78 794,29	22,6	22,6
3612	5169	Nákup ostatních služeb	3 363 300,00	3 363 300,00	3 289 623,48	97,8	97,8
3612	5171	Opravy a udržování	12 770 000,00	16 526 200,00	16 263 100,13	127,4	98,4
3612	5192	Poskytnuté náhrady	571 500,00	571 500,00	540 193,00	94,5	94,5
3612	5199	Ostatní výdaje související s investicemi nákupy			82 218,00		
3612	5361	Nákup kolků	25 800,00	25 800,00			
3612	5362	Platby daní a poplatků státnímu rozpočtu			2 700,00		
3612	6121	Stavby	21 079 500,00	15 864 100,00	14 945 708,47	70,9	94,2
Celkem za 3612		Bytové hospodářství	47 746 100,00	46 286 900,00	43 551 187,36	91,2	94,1
3613	5151	Studená voda v etn sto něho a poplatku za odvod dešových vod	634 200,00	634 200,00	845 974,37	133,4	133,4
3613	5152	Teplo	2 108 000,00	2 108 000,00	2 229 656,11	105,8	105,8
3613	5153	Plyn	132 200,00	132 200,00	124 318,89	94,0	94,0
3613	5154	Elektrická energie	719 400,00	719 400,00	466 418,57	64,8	64,8
3613	5157	Teplá voda	210 700,00	210 700,00	172 692,35	82,0	82,0
3613	5169	Nákup ostatních služeb	4 911 000,00	4 361 000,00	3 953 997,36	80,5	90,7
3613	5171	Opravy a udržování	2 407 000,00	2 157 000,00	1 836 278,60	76,3	85,1
Celkem za 3613		Nebytové hospodářství	11 122 500,00	10 322 500,00	9 629 336,25	86,6	93,3
3631	5139	Nákup materiálu j.n.	27 000,00	27 000,00	31 078,85	115,1	115,1
3631	5154	Elektrická energie	3 546 400,00	3 546 400,00	3 709 853,64	104,6	104,6
3631	5162	Služby elektronických komunikací	31 100,00	31 100,00	16 698,00	53,7	53,7
3631	5169	Nákup ostatních služeb	317 600,00	317 600,00	909 339,50	286,3	286,3
3631	5171	Opravy a udržování	2 156 300,00	3 431 500,00	3 021 902,24	140,1	88,1
3631	6121	Stavby	640 000,00	2 004 800,00	1 401 948,48	219,1	69,9
3631	6122	Stroje, přístroje a zařízení			196 087,76		
Celkem za 3631		Veřejné osvětlení	6 718 400,00	9 358 400,00	9 286 908,47	138,2	99,2
3632	5041	Odměny za užití duševního vlastnictví	30 400,00	30 400,00	30 995,24	102,0	102,0

Paragraf	Položka	Název	Schválený rozpočet	Rozpočet po změnách	Výsledek od počátku roku	%RS	%RU
a	b	text	1	2	3		
3632	5137	Drobný dlouhodobý hmotný majetek	20 900,00	20 900,00			
3632	5139	Nákup materiálu j.n.	20 900,00	20 900,00	28 993,33	138,7	138,7
3632	5151	Studená voda v etn sto něho a poplatku za odvod deš ových vod	54 100,00	54 100,00	21 885,00	40,5	40,5
3632	5154	Elektrická energie	388 000,00	388 000,00	335 266,00	86,4	86,4
3632	5162	Služby elektronických komunikací	7 300,00	7 300,00	4 020,00	55,1	55,1
3632	5169	Nákup ostatních služeb	2 093 800,00	2 093 800,00	2 324 521,20	111,0	111,0
3632	5171	Opravy a udržování	176 100,00	176 100,00	40 343,07	22,9	22,9
Celkem za 3632	Poh ebnictví		2 791 500,00	2 791 500,00	2 786 023,84	99,8	99,8
3635	5021	Ostatní osobní výdaje			20 000,00		
3635	5169	Nákup ostatních služeb	287 200,00	357 200,00	302 500,00	105,3	84,7
Celkem za 3635	Územní plánování		287 200,00	357 200,00	322 500,00	112,3	90,3
3636	5139	Nákup materiálu j.n.			12 100,00		
3636	5169	Nákup ostatních služeb	215 800,00	515 800,00	471 583,90	218,5	91,4
Celkem za 3636	Územní rozvoj		215 800,00	515 800,00	483 683,90	224,1	93,8
3639	5021	Ostatní osobní výdaje	3 000,00	3 000,00			
3639	5122	Podlimitní v cná b emena			6 400,00		
3639	5123	Podlimitní technické zhodnocení			23 204,90		
3639	5137	Drobný dlouhodobý hmotný majetek	39 100,00	39 100,00	51 243,50	131,1	131,1
3639	5139	Nákup materiálu j.n.	75 300,00	75 300,00	25 244,00	33,5	33,5
3639	5151	Studená voda v etn sto něho a poplatku za odvod deš ových vod	188 100,00	188 100,00	68 538,00	36,4	36,4
3639	5154	Elektrická energie	223 600,00	223 600,00	114 211,65	51,1	51,1
3639	5164	Nájemné	15 400,00	15 400,00	32 542,87	211,3	211,3
3639	5165	Zem d lské pachtovné	39 000,00	39 000,00	26 205,00	67,2	67,2
3639	5166	Konzulta ní, poradenské a právní služby	1 594 600,00	1 265 100,00	955 999,48	60,0	75,6
3639	5169	Nákup ostatních služeb	2 155 500,00	2 505 500,00	2 370 584,06	110,0	94,6
3639	5171	Opravy a udržování	3 912 000,00	642 400,00	768 800,40	19,7	119,7
3639	5172	Podlimitní programové vybavení			53 845,00		
3639	5173	Cestovné	5 000,00	5 000,00			
3639	5175	Pohošt ní	5 000,00	5 000,00			
3639	5361	Nákup kolk	19 600,00	19 600,00	4 000,00	20,4	20,4
3639	5362	Platby daní a poplatk státnímu rozpo tu	984 000,00	984 000,00	280 075,00	28,5	28,5
3639	5811	Výdaje na náhrady za nezp sobenou újmu	55 000,00	55 000,00			
3639	6121	Stavby	1 582 100,00	3 360 700,00	227 436,44	14,4	6,8
3639	6130	Pozemky	3 760 600,00	760 600,00	164 800,00	4,4	21,7
Celkem za 3639	Komunální služby a územní rozvoj jinde neza azené		14 656 900,00	10 186 400,00	5 173 130,30	35,3	50,8
3716	5169	Nákup ostatních služeb	5 000,00	5 000,00			
Celkem za 3716	Monitoring ochrany ovzduší		5 000,00	5 000,00			
3721	5169	Nákup ostatních služeb	258 500,00	258 500,00	258 073,83	99,8	99,8
Celkem za 3721	Sb ra svoz nebezpe ných odpad		258 500,00	258 500,00	258 073,83	99,8	99,8
3722	5164	Nájemné	811 900,00	811 900,00	778 723,73	95,9	95,9
3722	5169	Nákup ostatních služeb	17 994 200,00	19 582 400,00	19 545 317,92	108,6	99,8
Celkem za 3722	Sb ra svoz komunálních odpad		18 806 100,00	20 394 300,00	20 324 041,65	108,1	99,7
3726	5139	Nákup materiálu j.n.			105 553,92		
3726	5164	Nájemné	579 200,00	579 200,00	630 027,30	108,8	108,8
3726	5166	Konzulta ní, poradenské a právní služby			203 280,00		
3726	5169	Nákup ostatních služeb	7 317 600,00	8 917 600,00	8 430 753,36	115,2	94,5
3726	5171	Opravy a udržování	267 000,00	267 000,00	314 734,63	117,9	117,9
3726	6121	Stavby	600 000,00	330 000,00	326 062,09	54,3	98,8
Celkem za 3726	Využívání a zneškod ování ostatních odpad		8 763 800,00	10 093 800,00	10 010 411,30	114,2	99,2
3729	5169	Nákup ostatních služeb	213 000,00	113 000,00	126 765,03	59,5	112,2
3729	5171	Opravy a udržování	20 800,00	20 800,00			
Celkem za 3729	Ostatní nakládání s odpady		233 800,00	133 800,00	126 765,03	54,2	94,7
3732	5169	Nákup ostatních služeb	81 800,00	81 800,00	2 537,00	3,1	3,1
Celkem za 3732	Dekontaminace p da íš ní spodní vody		81 800,00	81 800,00	2 537,00	3,1	3,1
3741	5139	Nákup materiálu j.n.	5 100,00	5 100,00			
3741	5169	Nákup ostatních služeb	77 900,00	77 900,00			
3741	5192	Poskytnuté náhrady	29 600,00	29 600,00			

Paragraf	Položka	Název	Schválený rozpočet	Rozpočet po změnách	Výsledek odpočátku roku	%RS	%RU
a	b	text	1	2	3		
Celkem za 3741 Ochrana druhů a stanovišť			112 600,00	112 600,00			
3745	5123	Podlimitní technické zhodnocení			18 178,00		
3745	5137	Drobný dlouhodobý hmotný majetek	525 900,00	969 400,00	597 552,46	113,6	61,6
3745	5139	Nákup materiálu j.n.	477 400,00	477 400,00	566 777,14	118,7	118,7
3745	5169	Nákup ostatních služeb	19 964 900,00	22 915 600,00	22 345 337,53	111,9	97,5
3745	5171	Opravy a udržování	989 800,00	1 354 700,00	1 187 481,45	120,0	87,7
3745	6121	Stavby	6 843 000,00	7 629 300,00	10 546 055,02	154,1	138,2
3745	6122	Stroje, přístroje a zařízení		2 050 000,00	99 990,10		4,9
Celkem za 3745 Péče o vzhled obcí a veřejnou zeleň			28 801 000,00	35 396 400,00	35 361 371,70	122,8	99,9
3753	5169	Nákup ostatních služeb	31 100,00	31 100,00			
Celkem za 3753 Monitoring a zjišťování úrovně hluku a vibrací			31 100,00	31 100,00			
3769	5163	Služby veřejných ústavů	800,00	800,00	648,00	81,0	81,0
3769	5222	Neinvestiční transfery spolkům	113 000,00	123 000,00	123 000,00	108,8	100,0
Celkem za 3769 Ostatní správa v ochraně životního prostředí			113 800,00	123 800,00	123 648,00	108,7	99,9
3792	5139	Nákup materiálu j.n.			12 895,00		
3792	5169	Nákup ostatních služeb	21 900,00	21 900,00	5 881,45	26,9	26,9
Celkem za 3792 Ekologická výchova a osvěta			21 900,00	21 900,00	18 776,45	85,7	85,7
3793	5169	Nákup ostatních služeb		385 000,00	317 625,00		82,5
Celkem za 3793 Ekologie v dopravě				385 000,00	317 625,00		82,5
3900	5021	Ostatní osobní výdaje	300 500,00	300 500,00	228 300,00	76,0	76,0
3900	5136	Knihy a obdobné informační prostředky	245 000,00				
3900	5175	Pohoštění	4 200,00	4 200,00	3 823,00	91,0	91,0
Celkem za 3900 Ostatní činnosti související se službami pro obyvatelstvo			549 700,00	304 700,00	232 123,00	42,2	76,2
4319	5169	Nákup ostatních služeb	36 100,00	36 100,00	12 665,07	35,1	35,1
4319	5175	Pohoštění	14 800,00	14 800,00	14 797,00	100,0	100,0
Celkem za 4319 Ostatní výdaje související se sociálním poradenstvím			50 900,00	50 900,00	27 462,07	54,0	54,0
4329	5011	Platy zaměstnanců v pracovním poměru výjma zaměstnanců na služebních místech	8 306 700,00	9 505 100,00	9 134 138,00	110,0	96,1
4329	5031	Povinné pojistné na sociální zabezpečení a příspěvek na státní politiku zaměstnanosti	2 060 100,00	2 357 300,00	2 209 472,00	107,3	93,7
4329	5032	Povinné pojistné na veřejné zdravotní pojištění	747 600,00	855 500,00	803 624,00	107,5	93,9
4329	5041	Odměny za užití duševního vlastnictví	7 700,00	7 700,00	6 661,05	86,5	86,5
4329	5132	Ochranné pomůcky	15 000,00	15 000,00	9 540,00	63,6	63,6
4329	5136	Knihy a obdobné informační prostředky	10 300,00	10 300,00	8 992,00	87,3	87,3
4329	5137	Drobný dlouhodobý hmotný majetek	50 100,00	50 100,00	168 116,75	335,6	335,6
4329	5139	Nákup materiálu j.n.	65 800,00	65 800,00	69 969,72	106,3	106,3
4329	5151	Studená voda včetně stočného a poplatku za odvod dešťových vod	28 700,00	28 700,00	19 958,00	69,5	69,5
4329	5153	Plyn	55 400,00	75 400,00	28 235,00	51,0	37,4
4329	5154	Elektrická energie	77 300,00	117 300,00	87 166,00	112,8	74,3
4329	5156	Pohonné hmoty a maziva	61 200,00	81 200,00	74 712,00	122,1	92,0
4329	5162	Služby elektronických komunikací	66 000,00	66 000,00	56 496,65	85,6	85,6
4329	5167	Služby školení a vzdělávání	307 400,00	349 500,00	302 180,00	98,3	86,5
4329	5169	Nákup ostatních služeb	58 100,00	58 100,00	34 508,00	59,4	59,4
4329	5173	Cestovné	50 400,00	50 400,00	49 501,20	98,2	98,2
4329	5194	Výdaje na veřejné dary	10 300,00	20 300,00	21 867,60	212,3	107,7
Celkem za 4329 Ostatní sociální péče a pomoc dětem a mládeži			11 978 100,00	13 713 700,00	13 085 137,97	109,2	95,4
4339	5221	Neinvestiční transfery fondacím, ústavům a občanským prospěšným společnostem	79 200,00	79 200,00	60 140,00	75,9	75,9
Celkem za 4339 Ostatní sociální péče a pomoc rodinám a manželství			79 200,00	79 200,00	60 140,00	75,9	75,9
4341	5131	Potraviny	2 000,00	2 000,00	1 232,46	61,6	61,6
4341	5169	Nákup ostatních služeb	2 000,00	2 000,00			
Celkem za 4341 Sociální pomoc osobám v hmotné nouzi a občanům sociálně nepříznivým			4 000,00	4 000,00	1 232,46	30,8	30,8
4349	5011	Platy zaměstnanců v pracovním poměru výjma zaměstnanců na služebních místech	1 393 500,00	1 367 900,00	1 421 614,00	102,0	103,9
4349	5031	Povinné pojistné na sociální zabezpečení a příspěvek na státní politiku zaměstnanosti	346 200,00	339 200,00	351 094,00	101,4	103,5
4349	5032	Povinné pojistné na veřejné zdravotní pojištění	125 500,00	123 100,00	111 527,00	88,9	90,6
4349	5132	Ochranné pomůcky	5 000,00	5 000,00			
4349	5136	Knihy a obdobné informační prostředky	3 000,00	3 000,00	2 089,00	69,6	69,6
4349	5137	Drobný dlouhodobý hmotný majetek	10 000,00	10 000,00			

Paragraf	Položka	Název	Schválený rozpočet	Rozpočet po změnách	Výsledek od počátku roku	%RS	%RU
a	b	text	1	2	3		
4349	5167	Služby školení a vzdělávání	50 400,00	38 500,00	30 370,00	60,3	78,9
4349	5169	Nákup ostatních služeb	40 000,00	30 000,00			
Celkem za 4349			1 973 600,00	1 916 700,00	1 916 694,00	97,1	100,0
4357	5331	Neinvestiční příspěvky zřízeným příspěvkovým organizacím	2 778 600,00	2 984 600,00	2 984 600,00	107,4	100,0
4357	5336	Neinvestiční transfery zřízeným příspěvkovým organizacím	2 000 000,00	2 653 900,00	2 653 930,00	132,7	100,0
4357	6121	Stavby		170 000,00	163 055,46		95,9
Celkem za 4357			4 778 600,00	5 808 500,00	5 801 585,46	121,4	99,9
4359	5011	Platy zaměstnanců v pracovním poměru výjma zaměstnanců na služebních místech	811 500,00	811 500,00	799 351,00	98,5	98,5
4359	5031	Povinné pojistné na sociální zabezpečení a příspěvek na státní politiku zaměstnanosti	201 300,00	201 300,00	186 135,00	92,5	92,5
4359	5032	Povinné pojištění na veřejné zdravotní pojištění	73 000,00	73 000,00	70 779,00	97,0	97,0
4359	5136	Knihy a obdobné informační prostředky	2 700,00	2 700,00			
4359	5163	Služby peněžních ústavů	1 000,00	1 000,00	698,00	69,8	69,8
4359	5167	Služby školení a vzdělávání	40 000,00	40 000,00	6 870,00	17,2	17,2
4359	5213	Neinvestiční transfery nefinančním podnikatelským subjektům - právníckým osobám			11 000,00		
4359	5221	Neinvestiční transfery fondacím, ústavům a obecně prospěšným společnostem		20 000,00	941 000,00		4705,0
4359	5222	Neinvestiční transfery spolkům	3 282 000,00	2 500 000,00	351 000,00	10,7	14,0
4359	5223	Neinvestiční transfery církvím a náboženským společnostem		10 000,00	1 920 000,00		****,*
4359	5339	Neinvestiční transfery cizím příspěvkovým organizacím		5 000,00	257 000,00		5140,0
Celkem za 4359			4 411 500,00	3 664 500,00	4 543 833,00	103,0	124,0
4374	5221	Neinvestiční transfery fondacím, ústavům a obecně prospěšným společnostem		954 000,00	954 000,00		100,0
Celkem za 4374				954 000,00	954 000,00		100,0
4399	5192	Poskytnuté náhrady	131 200,00	131 200,00	101 495,00	77,4	77,4
Celkem za 4399			131 200,00	131 200,00	101 495,00	77,4	77,4
5212	5132	Ochranné pomůcky			11 088,00		
5212	5134	Prádlo, oděv a obuv	5 000,00	5 000,00			
5212	5137	Drobný dlouhodobý hmotný majetek	50 100,00	20 100,00	11 809,00	23,6	58,8
5212	5153	Plyn	4 000,00	4 000,00			
5212	5154	Elektrická energie	5 300,00	5 300,00	2 434,00	45,9	45,9
5212	5169	Nákup ostatních služeb	16 100,00	16 100,00	12 324,49	76,5	76,5
5212	5171	Opravy a udržování	79 300,00	79 300,00	77 967,56	98,3	98,3
5212	5175	Pohoštění	5 000,00	5 000,00			
5212	6122	Stroje, přístroje a zařízení		154 000,00			
Celkem za 5212			164 800,00	288 800,00	115 623,05	70,2	40,0
5213	5137	Drobný dlouhodobý hmotný majetek			19 753,00		
5213	5139	Nákup materiálu j.n.			3 980,00		
5213	5175	Pohoštění			1 827,00		
5213	5903	Rezerva na krizová opatření	1 790 000,00	100 000,00			
Celkem za 5213			1 790 000,00	100 000,00	25 560,00	1,4	25,6
5299	5167	Služby školení a vzdělávání	14 800,00	14 800,00			
Celkem za 5299			14 800,00	14 800,00			
5311	5011	Platy zaměstnanců v pracovním poměru výjma zaměstnanců na služebních místech	15 422 700,00	15 669 700,00	15 346 682,00	99,5	97,9
5311	5021	Ostatní osobní výdaje	23 500,00	41 500,00	18 000,00	76,6	43,4
5311	5031	Povinné pojistné na sociální zabezpečení a příspěvek na státní politiku zaměstnanosti	3 830 700,00	3 891 700,00	3 763 723,00	98,3	96,7
5311	5032	Povinné pojištění na veřejné zdravotní pojištění	1 390 200,00	1 412 200,00	1 365 866,00	98,2	96,7
5311	5038	Povinné pojistné na úrazové pojištění	64 900,00	64 900,00			
5311	5131	Potravinářství	5 000,00	5 000,00	2 310,80	46,2	46,2
5311	5132	Ochranné pomůcky	16 200,00	16 200,00	4 391,00	27,1	27,1
5311	5134	Prádlo, oděv a obuv	297 200,00	297 200,00	249 556,82	84,0	84,0
5311	5136	Knihy a obdobné informační prostředky	1 000,00	5 000,00	2 469,00	246,9	49,4
5311	5137	Drobný dlouhodobý hmotný majetek	109 200,00	109 200,00	95 982,01	87,9	87,9
5311	5139	Nákup materiálu j.n.	116 300,00	112 300,00	103 590,89	89,1	92,2
5311	5154	Elektrická energie	12 600,00	12 600,00	1 235,96	9,8	9,8
5311	5156	Pohonné hmoty a maziva	202 100,00	292 100,00	238 166,56	117,8	81,5

Paragraf	Položka	Název	Schválený rozpočet	Rozpočet změn	Výsledek od počátku roku	%RS	%RU
a	b	text	1	2	3		
5311	5161	Poštovní služby	1 200,00	1 200,00	974,75	81,2	81,2
5311	5162	Služby elektronických komunikací	47 700,00	62 700,00	59 703,10	125,2	95,2
5311	5163	Služby peněžních ústav	44 400,00	44 400,00	30 751,00	69,3	69,3
5311	5164	Nájemné	111 800,00	61 800,00	28 854,50	25,8	46,7
5311	5166	Konzultace, poradenské a právní služby	2 800,00	2 800,00			
5311	5167	Služby školení a vzdělávání	122 900,00	52 900,00	14 854,00	12,1	28,1
5311	5169	Nákup ostatních služeb	67 300,00	154 400,00	126 460,83	187,9	81,9
5311	5171	Opravy a udržování	1 734 700,00	2 396 100,00	2 286 192,39	131,8	95,4
5311	5172	Podlimitní programové vybavení		30 000,00	27 309,70		91,0
5311	5173	Cestovné	6 500,00	6 500,00	1 764,00	27,1	27,1
5311	5179	Ostatní nákupy jinde nezařazené	7 100,00				
5311	5361	Nákup kol	8 500,00	8 500,00	2 000,00	23,5	23,5
5311	5362	Platby daní a poplatků státnímu rozpočtu	2 200,00	2 200,00	310,00	14,1	14,1
5311	5424	Náhrady mezd a příspěvků v době nemoci nebo karantény	193 100,00	193 100,00	2 170,00	1,1	1,1
5311	6122	Stroje, přístroje a zařízení		100 000,00	93 611,00		93,6
5311	6123	Dopravní prostředky	475 000,00				
Celkem za 5311	Bezpečnost a veřejný pořádek		24 316 800,00	25 046 200,00	23 866 929,31	98,1	95,3
5512	5021	Ostatní osobní výdaje	298 100,00	298 100,00	105 640,00	35,4	35,4
5512	5029	Ostatní platby za provedenou práci jinde nezařazené	27 400,00	27 400,00			
5512	5031	Povinné pojistné na sociální zabezpečení a příspěvek na státní politiku zaměstnanosti	73 900,00	73 900,00			
5512	5032	Povinné pojištění na veřejné zdravotní pojištění	26 800,00	26 800,00			
5512	5131	Potravinářské	10 800,00	10 800,00			
5512	5132	Ochranné pomůcky	45 100,00	112 900,00	155 685,00	345,2	137,9
5512	5134	Prádlo, oděv a obuv	24 700,00	24 700,00			
5512	5137	Drobný dlouhodobý hmotný majetek	64 200,00	90 800,00	55 510,00	86,5	61,1
5512	5139	Nákup materiálu j.n.	30 000,00	30 000,00	23 645,00	78,8	78,8
5512	5151	Studená voda včetně stočného a poplatku za odvod dešťových vod	25 400,00	25 400,00	15 796,14	62,2	62,2
5512	5153	Plyn	61 800,00	61 800,00	51 179,00	82,8	82,8
5512	5154	Elektrická energie	67 700,00	67 700,00	61 326,35	90,6	90,6
5512	5156	Pohonné hmoty a maziva	47 400,00	47 400,00	44 749,20	94,4	94,4
5512	5164	Nájemné	900,00	900,00	482,17	53,6	53,6
5512	5167	Služby školení a vzdělávání	5 000,00	5 000,00			
5512	5169	Nákup ostatních služeb	46 600,00	46 600,00	56 313,08	120,8	120,8
5512	5171	Opravy a udržování	89 600,00	119 600,00	76 874,50	85,8	64,3
5512	5222	Neinvestiční transfery spolkům		51 000,00	51 000,00		100,0
5512	6123	Dopravní prostředky	1 885 000,00	1 000 000,00	993 403,00	52,7	99,3
Celkem za 5512	Požární ochrana-dobrovolná část		2 830 400,00	2 120 800,00	1 691 603,44	59,8	79,8
6112	5019	Ostatní platby	62 300,00	62 300,00	26 076,00	41,9	41,9
6112	5021	Ostatní osobní výdaje	1 711 800,00	1 711 800,00	781 053,00	45,6	45,6
6112	5023	Odměny členů zastupitelstev obcí a krajů	5 871 000,00	5 023 000,00	4 356 731,00	74,2	86,7
6112	5026	Odchodné		848 000,00	364 731,00		43,0
6112	5029	Ostatní platby za provedenou práci jinde nezařazené	85 000,00	85 000,00	14 033,00	16,5	16,5
6112	5031	Povinné pojistné na sociální zabezpečení a příspěvek na státní politiku zaměstnanosti	841 000,00	841 000,00	57 368,00	6,8	6,8
6112	5032	Povinné pojištění na veřejné zdravotní pojištění	682 500,00	682 500,00	474 146,00	69,5	69,5
6112	5039	Ostatní povinné pojistné placené zaměstnavatelem	29 800,00	29 800,00			
6112	5137	Drobný dlouhodobý hmotný majetek	450 000,00	450 000,00	382 413,24	85,0	85,0
6112	5162	Služby elektronických komunikací	97 800,00	96 300,00	21 421,95	21,9	22,2
6112	5163	Služby peněžních ústav	15 000,00	15 000,00	270,00	1,8	1,8
6112	5167	Služby školení a vzdělávání	48 500,00	48 500,00	16 180,00	33,4	33,4
6112	5169	Nákup ostatních služeb	77 800,00	77 800,00	56 480,00	72,6	72,6
6112	5173	Cestovné	208 200,00	208 200,00	21 798,33	10,5	10,5
6112	5175	Pohoštění	366 900,00	366 900,00	251 721,67	68,6	68,6
6112	5176	Ústavní poplatky na konferenci	32 100,00	32 100,00	2 249,00	7,0	7,0
6112	5179	Ostatní nákupy jinde nezařazené	420 500,00	420 500,00	419 508,00	99,8	99,8
6112	5194	Výdaje na věcné dary	58 500,00	58 500,00			
6112	5222	Neinvestiční transfery spolkům	18 860 000,00	176 700,00			

Paragraf	Položka	Název	Schválený rozpočet	Rozpočet po změnách	Výsledek od počátku roku	%RS	%RU
a	b	text	1	2	3		
6112	5424	Náhrady mezd a příspěvky v době nemoci nebo karantény	94 800,00	94 800,00			
6112	5492	Dary obyvatelstvu	72 100,00	72 100,00	3 409,40	4,7	4,7
6112	6127	Kulturní představení	100 000,00				
Celkem za 6112	Zastupitelstva obcí		30 185 600,00	11 400 800,00	7 249 589,59	24,0	63,6
6115	5021	Ostatní osobní výdaje	1 100 000,00	1 100 000,00	902 031,83	82,0	82,0
6115	5031	Povinné pojistné na sociální zabezpečení a příspěvek na státní politiku zaměstnanosti			8 714,00		
6115	5032	Povinné pojištění na veřejné zdravotní pojištění			3 162,00		
6115	5139	Nákup materiálu j.n.			25 566,90		
6115	5152	Teplo			3 366,77		
6115	5154	Elektrická energie			3 783,65		
6115	5161	Poštovní služby			36 414,00		
6115	5164	Nájemné			16 705,00		
6115	5169	Nákup ostatních služeb			198 125,99		
Celkem za 6115	Volby do zastupitelstev územních samosprávných celků		1 100 000,00	1 100 000,00	1 197 870,14	108,9	108,9
6118	5139	Nákup materiálu j.n.			18 012,25		
6118	5161	Poštovní služby			8 180,00		
6118	5169	Nákup ostatních služeb		250 000,00			
Celkem za 6118	Volba prezidenta republiky			250 000,00	26 192,25		10,5
6171	5011	Platy zaměstnanců v pracovním poměru výjima zaměstnanců na služebních místech	98 904 000,00	98 470 000,00	93 694 307,00	94,7	95,2
6171	5021	Ostatní osobní výdaje	731 400,00	1 223 400,00	897 402,00	122,7	73,4
6171	5024	Odstupné	173 400,00	173 400,00	138 080,00	79,6	79,6
6171	5031	Povinné pojistné na sociální zabezpečení a příspěvek na státní politiku zaměstnanosti	24 528 200,00	24 528 200,00	24 086 006,00	98,2	98,2
6171	5032	Povinné pojištění na veřejné zdravotní pojištění	8 902 300,00	8 902 300,00	8 602 496,00	96,6	96,6
6171	5038	Povinné pojistné na úrazové pojištění	422 600,00	422 600,00	501 681,00	118,7	118,7
6171	5131	Potravinářské		3 000,00			
6171	5132	Ochranné pomůcky	50 000,00	50 000,00	34 978,74	70,0	70,0
6171	5133	Léky a zdravotnický materiál	405 000,00	387 500,00	166 090,00	41,0	42,9
6171	5134	Prádlo, oděv a obuv	69 900,00	69 900,00	56 733,08	81,2	81,2
6171	5136	Knihy a obdobné informační prostředky	199 500,00	202 500,00	76 735,50	38,5	37,9
6171	5137	Drobný dlouhodobý hmotný majetek	3 166 400,00	2 089 900,00	1 245 466,14	39,3	59,6
6171	5139	Nákup materiálu j.n.	1 845 800,00	2 045 800,00	1 834 840,72	99,4	89,7
6171	5151	Studená voda včetně stočného a poplatku za odvod dešťových vod	343 600,00	343 600,00	196 525,00	57,2	57,2
6171	5152	Teplo	88 300,00	88 300,00	13 889,70	15,7	15,7
6171	5153	Plyn	956 500,00	956 500,00	665 245,83	69,6	69,6
6171	5154	Elektrická energie	1 980 600,00	1 980 600,00	1 752 102,85	88,5	88,5
6171	5156	Pohonné hmoty a maziva	314 100,00	314 100,00	184 297,95	58,7	58,7
6171	5161	Poštovní služby	1 411 300,00	1 411 300,00	1 366 650,22	96,8	96,8
6171	5162	Služby elektronických komunikací	764 600,00	749 600,00	591 242,58	77,3	78,9
6171	5163	Služby peněžních ústavů	10 800,00	10 800,00			
6171	5164	Nájemné	92 800,00	92 800,00	80 264,72	86,5	86,5
6171	5166	Konzultace, poradenské a právní služby	528 200,00	528 200,00	135 684,56	25,7	25,7
6171	5167	Služby školení a vzdělávání	1 366 700,00	1 388 200,00	712 752,80	52,2	51,3
6171	5168	Zpracování dat a služby související s informačními a komunikačními technologiemi	4 355 600,00	4 355 600,00	3 769 731,50	86,5	86,5
6171	5169	Nákup ostatních služeb	3 619 500,00	3 935 800,00	4 031 455,04	111,4	102,4
6171	5171	Opravy a udržování	1 649 700,00	1 853 000,00	1 574 953,17	95,5	85,0
6171	5172	Podlimitní programové vybavení	632 500,00	682 500,00	155 908,37	24,6	22,8
6171	5173	Cestovné	516 900,00	531 900,00	183 149,65	35,4	34,4
6171	5175	Pohoštění	193 800,00	193 800,00	184 433,05	95,2	95,2
6171	5176	Ústavní poplatky na konferenci	111 700,00	111 700,00	45 877,40	41,1	41,1
6171	5179	Ostatní nákupy jiného než zboží	164 300,00	164 300,00	136 814,00	83,3	83,3
6171	5192	Poskytnuté náhrady	223 000,00	223 000,00	21 437,00	9,6	9,6
6171	5194	Výdaje na veřejné dary	22 900,00	22 900,00			
6171	5361	Nákup kolků	19 800,00	19 800,00	-3 000,00	X	X
6171	5362	Platby daní a poplatků státnímu rozpočtu	64 000,00	64 000,00	9 200,00	14,4	14,4
6171	5424	Náhrady mezd a příspěvky v době nemoci nebo karantény	1 257 900,00	1 257 900,00	1 790 746,00	142,4	142,4

Paragraf	Položka	Název	Schválený rozpočet	Rozpočet po změnách	Výsledek od počátku roku	%RS	%RU
a	b	text	1	2	3		
6171	5499	Ostatní neinvestiční transfery obyvatelstvu	6 714 600,00	6 714 600,00	6 462 817,00	96,3	96,3
6171	6111	Programové vybavení	400 000,00	400 000,00	965 453,00	241,4	241,4
6171	6121	Stavby	21 850 000,00	2 300 000,00	1 552 067,00	7,1	67,5
6171	6123	Dopravní prostředky	1 053 400,00				
6171	6125	Informační a komunikační technologie	1 527 300,00	1 389 300,00	701 756,44	45,9	50,5
6171	6127	Kulturní podniky	152 100,00	47 100,00	32 000,00	21,0	67,9
Celkem za 6171		innost místní správy	191 785 000,00	170 699 700,00	158 648 271,01	82,7	92,9
6221	5139	Nákup materiálu j.n.		100 000,00	16 589,64		16,6
6221	5151	Studená voda v etn sto něho a poplatku za odvod dešových vod		10 000,00			
6221	5154	Elektrická energie		50 000,00			
6221	5169	Nákup ostatních služeb		40 000,00	6 757,00		16,9
6221	5171	Opravy a udržování			95 972,23		
Celkem za 6221		Humanitární zahraniční pomoc p ímá		200 000,00	119 318,87		59,7
6310	5141	Úroky vlastní	3 337 400,00	3 337 400,00	5 992 425,65	179,6	179,6
6310	5142	Kurové rozdíly ve výdajích			458,70		
6310	5147	Úrokové výdaje na finanční deriváty krom k vlastním dluhopis m	1 287 000,00	1 287 000,00			
6310	5163	Služby pen žních ústav	430 200,00	430 200,00	526 906,39	122,5	122,5
6310	5179	Ostatní nákupy jinde neza azené	159 100,00	159 100,00	92 777,80	58,3	58,3
6310	5909	Ostatní neinvestiční výdaje jinde neza azené		20 798 100,00	20 753 854,81		99,8
Celkem za 6310		Obecné p íjmy a výdaje z finančních operací	5 213 700,00	26 011 800,00	27 366 423,35	524,9	105,2
6320	5163	Služby pen žních ústav	2 003 200,00	2 353 200,00	2 180 097,15	108,8	92,6
6320	5169	Nákup ostatních služeb	77 300,00	77 300,00	33 000,00	42,7	42,7
Celkem za 6320		Pojištění funk n nespecifikované	2 080 500,00	2 430 500,00	2 213 097,15	106,4	91,1
6330	5342	Základní p íd l FKSP a sociálního fondu obcí a kraj			3 733 150,00		
6330	5345	P evody vlastním rozpo tové m ú t m			1 008 809 526,43		
6330	5349	Ostatní p evody vlastním fond m			8 410 000,00		
Celkem za 6330		P evody vlastním fond m v rozpo tech územní úrovn			1 020 952 676,43		
6399	5362	Platby daní a poplatk státnímu rozpo tu	6 068 200,00	8 145 700,00	5 907 891,00	97,4	72,5
6399	5365	Platby daní a poplatk kraj m, obcím a státním fond m	23 320 000,00	30 236 800,00	30 236 790,00	129,7	100,0
Celkem za 6399		Ostatní finanční operace	29 388 200,00	38 382 500,00	36 144 681,00	123,0	94,2
6402	5364	Vratky transfer poskytnutých z ve ejných rozpo t		1 211 100,00	1 211 134,74		100,0
Celkem za 6402		Finanční vypo ádání		1 211 100,00	1 211 134,74		100,0
6409	5192	Poskytnuté náhrady	10 300,00	10 300,00			
6409	5901	Nespecifikované rezervy	16 310 000,00	500 000,00			
6409	5909	Ostatní neinvestiční výdaje jinde neza azené			23 320,50		
6409	6901	Rezervy investičních výdaj	32 609 800,00	1 044 700,00			
Celkem za 6409		Ostatní innosti jinde neza azené	48 930 100,00	1 555 000,00	23 320,50	0,0	1,5
CELKEM			974 016 500,00	803 106 600,00	1 780 249 240,02	182,8	221,7

III. FINANCOVÁNÍ - t řída 8

Název	íslo pol./ ádku	Schválený rozpo et	Rozpo et po zm nách	Výsledek od po . roku	%RS	%RU
text	r	1	2	3		
Krátkodobé financování z tuzemska						
Krátkodobé vydané dluhopisy (+)	8111					
Uhrazené splátky krátkodobých vydaných dluhopis (-)	8112					
Krátkodobé p íjaté p j ené prost edky (+)	8113					
Uhrazené splátky krátkodobých p íjatých p j ených prost edk (-)	8114					
Zm ny stavu krátkod.prost edk na bank. ú t.(+/-)	8115	150 771 000,00	25 920 400,00	-36 826 229,43	X	X
Aktivní krátkodobé operace ízení likvidity - p íjmy (+)	8117	125 000 000,00				
Aktivní krátkodobé operace ízení likvidity - výdaje (-)	8118					
Dlouhodobé financování z tuzemska						
Dlouhodobé vydané dluhopisy (+)	8121					
Uhrazené splátky dlouhodobých vydaných dluhopis (-)	8122					
Dlouhodobé p íjaté p j ené prost edky (+)	8123					
Uhrazené splátky dlouhodobých p íjatých p j ených prost edk	8124	-62 710 600,00	-62 710 600,00	-62 710 588,00	100,0	100,0
Zm na stavu dlouhodobých prost edk na bankovních ú tech	8125					
Aktivní dlouhodobé operace ízení likvidity - p íjmy	8127					
Aktivní dlouhodobé operace ízení likvidity - výdaje	8128					
Krátkodobé financování ze zahrani í						
Krátkodobé vydané dluhopisy (+)	8211					
Uhrazené splátky krátkodob. vydaných dluhopis (-)	8212					
Krátkodobé p íjaté p j ené prost edky (+)	8213					
Uhrazené splátky krátkodobých p íjatých p j ených prost edk (-)	8214					
Zm na stavu bankovních ú t krátkodobých prost edk ze	8215					
Aktivní krátkodobé operace ízení likvidity - p íjmy (+)	8217					
Aktivní krátkodobé operace ízení likvidity - výdaje (-)	8218					
Dlouhodobé financování ze zahrani í						
Dlouhodobé vydané dluhopisy (+)	8221					
Uhrazené splátky dlouhodobých vydaných dluhopis (-)	8222					
Dlouhodobé p íjaté p j ené prost edky (+)	8223					
Uhrazené splátky dlouhod.p íjatých p j .prost (-)	8224					
Zm na stavu dlouhodobých prost edk na bankovních ú tech	8225					
Aktivní dlouhodobé operace ízení likvidity - p íjmy (+)	8227					
Aktivní dlouhodobé operace ízení likvidity - výdaje (-)	8228					
Opravné položky k nepen žním operacím						
Operace z pen ž. ú t rozpo t. jednotky nemající char. p íjmy a	8901	100 000,00	100 000,00	908 020,95	908,0	908,0
Nerealizované kursové rozdíly (+/-)	8902					
Nep evedené ástky vyrovnávající schodek a saldo státní	8905					
FINANCOVÁNÍ (sou et za t řídu 8)	8000	213 160 400,00	-36 690 200,00	-98 628 796,48	X	268,8

IV. REKAPITULACE P ÍJM , VÝDAJ , FINANCOVÁNÍ A JEJICH KONSOLIDACE

Název	íslo ádku	Schválený rozpo et	Rozpo et po zm nách	Výsledek od po . roku	%RS	%RU
text	r	41	42	43		
T ída 1 - Da ové p íjmy	4010	447 799 400,00	541 971 100,00	552 042 439,82	123,3	101,9
T ída 2 - Neda ové p íjmy	4020	152 465 400,00	135 839 200,00	142 958 138,41	93,8	105,2
T ída 3 - Kapitálové p íjmy	4030	57 321 700,00	31 740 800,00	32 627 846,36	56,9	102,8
T ída 4 - P íjaté transfery	4040	103 269 600,00	130 245 700,00	1 151 249 611,91	1114,8	883,9
P íjmy celkem	4050	760 856 100,00	839 796 800,00	1 878 878 036,50	246,9	223,7
Konsolidace p íjm	4060			1 020 952 676,43		
2223 - P íjem z finan ního vypo ádání mezi kraji, obcemi a DSO	4061		353 800,00	372 050,04		105,2
2226 - P íjem z finan ního vypo ádání mezi obcemi a DSO	4062					
2441 - Splátky p íj ených prost edk od obcí	4070					
2442 - Splátky p íj ených prost edk od kraj	4080					
2449 - Ostatní splátky p íj ených prost edk od rozpo t územní úrovn	4090					
4121 - Neinvesti ní p íjaté transfery od obcí	4100	641 800,00	1 577 500,00	1 628 721,00	253,8	103,2
4122 - Neinvesti ní p íjaté transfery od kraj	4110		8 779 700,00	8 779 697,00		100,0
4129 - Ostatní neinvesti ní p íjaté transfery od rozpo t územní úrovn	4120					
4133 - P evody z vlastních rezervních fond jiných než OSS	4130					
4134 - P evody z rozpo tových ú t	4140			1 011 489 886,43		
4137 - Neinvesti ní p evody mezi stat. m sty v etn hl. m. Prahy a jejich obvody	4145					
4138 - P evody z vlastní pokladny	4146					
4139 - Ostatní p evody z vlastních fond	4150			9 462 790,00		
4221 - Investi ní p íjaté transfery od obcí	4170					
4222 - Investi ní p íjaté transfery od kraj	4180	23 000 000,00				
4251 - Investi ní p evody mezi stat. m sty v etn hl. m. Prahy a jejich obvody	4182					
4229 - Ostatní investi ní p íjaté transfery od rozpo t územní úrovn	4190					
ZJ 024 - Transfery p íjaté obcí od obce v jiném okresu téhož kraje	4191					
ZJ 025 - Splátky p íj ených prost edk p íjatých obcí od obce v jiném okresu téhož kraje	4192					
ZJ 028 - Transfery p íjaté obcí nebo krajem z území jiného kraje	4193					
ZJ 029 - Splátky p íj ených prost edk p íjaté obcí nebo krajem z území jiného kraje	4194					
P íjmy celkem po konsolidaci	4200	760 856 100,00	839 796 800,00	857 925 360,07	112,8	102,2
T ída 5 - B žné výdaje	4210	629 464 000,00	675 883 400,00	1 662 619 950,26	264,1	246,0
T ída 6 - Kapitálové výdaje	4220	344 552 500,00	127 223 200,00	117 629 289,76	34,1	92,5
Výdaje celkem	4240	974 016 500,00	803 106 600,00	1 780 249 240,02	182,8	221,7
Konsolidace výdaj	4250			1 020 952 676,43		
5321 - Neinvesti ní transfery obcím	4260					
5323 - Neinvesti ní transfery kraj m	4270	12 020 800,00	2 938 000,00	2 936 664,00	24,4	100,0
5329 - Ostatní neinvesti ní transfery rozpo t m územní úrovn	4280	123 900,00	125 400,00	125 005,00	100,9	99,7
5342 - Základní p íd l FKSP a sociálnímu fondu obcí a kraj	4281			3 733 150,00		
5344 - P evody vlastním rezervním fond m UR	4290					
5345 - P evody vlastním rozpo tovým ú t m	4300			1 008 809 526,43		
5347 - Neinvesti ní p evody mezi stat. m sty v etn hl. m. Prahy a jejich obvody - výdaje	4305					
5348 - P evody do vlastní pokladny	4306					
5349 - Ostatní p evody vlastním fond m	4310			8 410 000,00		
5366 - Výdaje z finan ního vypo ádání mezi krajem a obcemi	4321					
5367 - Výdaje z finan ního vypo ádání mezi obcemi	4322					
5641 - Neinvesti ní p íj ené prost edky obcím	4330					
5642 - Neinvesti ní p íj ené prost edky kraj m	4340					
5649 - Ostatní neinvesti ní p íj ené prost edky rozpo t m územní úrovn	4350					
6341 - Investi ní transfery obcím	4360					
6342 - Investi ní transfery kraj m	4370					
6349 - Ostatní investi ní transfery rozpo t m územní úrovn	4380					

Název	íslo ádku	Schválený rozpo et	Rozpo et po zm nách	Výsledek od po . roku	%RS	%RU
text	r	41	42	43		
6363 - Investi ní p evody mezi stat.m sty v etn hl.m.Prahy a jejich obvody - výdaje	4381					
6441 - Investi ní p j ené prost edky obcím	4400					
6442 - Investi ní p j ené prost edky kraj m	4410					
6449 -Ostatní investi ní p j ené prost edky rozpo t m místní úrovn	4420					
ZJ 026 - Transfery poskytnuté obcí obci v jiném okresu téhož kraje	4421					
ZJ 027 - P j ené prost edky poskytnuté obcí obci v jiném okresu téhož kraje	4422					
ZJ 035 -Transfery poskytnuté obcí nebo krajem na území jiného kraje	4423					
ZJ 036 - P j ené prost edky poskytnuté obcí nebo krajem na území jiného kraje	4424					
Výdaje celkem po konsolidaci	4430	974 016 500,00	803 106 600,00	759 296 563,59	78,0	94,5
Saldo p íjm a výdaj po konsolidaci	4440	-213 160 400,00	36 690 200,00	98 628 796,48	X	268,8
T ída 8 - Financování	4450	213 160 400,00	-36 690 200,00	-98 628 796,48	X	268,8
Konsolidace financování	4460					
Financování celkem po konsolidaci	4470	213 160 400,00	-36 690 200,00	-98 628 796,48	X	268,8

VI.STAVY A ZMĚNY STAVŮ NA BANKOVNÍCH ÚČTECH A POKLADNĚ

Název	číslo účtu	Početní stav k 1.1.	Stav ke konci vykaz. období	Změna stavu
text	r	61	62	63
Základní běžný účet ÚSC	6010	303 857 254,09	341 964 662,66	-38 107 408,57
Běžný účet fond ÚSC	6020	6 186 270,47	4 905 091,33	1 281 179,14
Běžný účet celkem	6030	310 043 524,56	346 869 753,99	-36 826 229,43
Pokladna	6040			

VII. VYBRANÉ ZÁZNAMOVÉ JEDNOTKY

Název	íslo ádku	Schválený rozpo et	Rozpo et po zm nách	Výsledek od po . roku	%RS	%RU
text	r	71	72	73		
ZJ 024 - Transfery p ijaté obcí od obce v jiném okresu téhož kraje	7090					
2226 - P íjem z finan ního vypo ádání mezi obcemi a DSO	7092					
4121 - Neinvesti ní p ijaté transfery od obcí	7100					
4129 - Ostatní neinvesti ní p ijaté transfery od rozpo t územní úrovn	7110					
4221 - Investi ní p ijaté transfery od obcí	7120					
4229 - Ostatní investi ní p ijaté transfery od rozpo t územní úrovn	7130					
ZJ 025 - Splátky p j ených prost edk p ijatých obcí od obce v jiném okresu téhož kraje	7140					
2441 - Splátky p j ených prost edk od obcí	7150					
2449 - Ostatní splátky p j ených prost edk od rozpo t územní úrovn	7160					
ZJ 026 - Transfery poskytnuté obcí obci v jiném okresu téhož kraje	7170					
5321 - Neinvesti ní transfery obcím	7180					
5329 - Ostatní neinvesti ní transfery rozpo t m územní úrovn	7190					
5367 - Výdaje z finan ního vypo ádání mezi obcemi	7192					
6341 - Investi ní transfery obcím	7200					
6349 - Ostatní investi ní transfery rozpo t m územní úrovn	7210					
ZJ 027 - P j ené prost edky poskytnuté obcí obci v jiném okresu téhož kraje	7220					
5641 - Neinvesti ní p j ené prost edky obcím	7230					
5649 - Ostatní neinvesti ní p j ené prost edky rozpo t m územní úrovn	7240					
6441 - Investi ní p j ené prost edky obcím	7250					
6449 - Ostatní investi ní p j ené prost edky rozpo t m místní úrovn	7260					
ZJ 028 - Transfery p ijaté obcí nebo krajem z území jiného kraje	7290					
2223 - P íjem z finan ního vypo ádání mezi kraji, obcemi a DSO	7291					
2226 - P íjem z finan ního vypo ádání mezi obcemi a DSO	7292					
4121 - Neinvesti ní p ijaté transfery od obcí	7300					
4122 - Neinvesti ní p ijaté transfery od kraj	7310					
4129 - Ostatní neinvesti ní p ijaté transfery od rozpo t územní úrovn	7320					
4221 - Investi ní p ijaté transfery od obcí	7330					
4222 - Investi ní p ijaté transfery od kraj	7340					
4229 - Ostatní investi ní p ijaté transfery od rozpo t územní úrovn	7350					
ZJ 029 - Splátky p j ených prost edk p ijaté obcí nebo krajem z území jiného kraje	7360					
2441 - Splátky p j ených prost edk od obcí	7370					
2442 - Splátky p j ených prost edk od kraj	7380					
2449 - Ostatní splátky p j ených prost edk od rozpo t územní úrovn	7390					
ZJ 035 - Transfery poskytnuté obcí nebo krajem na území jiného kraje	7400					
5321 - Neinvesti ní transfery obcím	7410					
5323 - Neinvesti ní transfery kraj m	7420					
5329 - Ostatní neinvesti ní transfery rozpo t m územní úrovn	7430					
5366 - Výdaje z finan ního vypo ádání mezi krajem a obcemi	7431					
5367 - Výdaje z finan ního vypo ádání mezi obcemi	7432					
6341 - Investi ní transfery obcím	7440					
6342 - Investi ní transfery kraj m	7450					
6349 - Ostatní investi ní transfery rozpo t m územní úrovn	7460					
ZJ 036 - P j ené prost edky poskytnuté obcí nebo krajem na území jiného kraje	7470					
5641 - Neinvesti ní p j ené prost edky obcím	7480					
5642 - Neinvesti ní p j ené prost edky kraj m	7490					
5649 - Ostatní neinvesti ní p j ené prost edky rozpo t m územní úrovn	7500					
6441 - Investi ní p j ené prost edky obcím	7510					
6442 - Investi ní p j ené prost edky kraj m	7520					
6449 - Ostatní investi ní p j ené prost edky rozpo t m místní	7530					

Název	íslo ádku	Schválený rozpo et	Rozpo et po zm nách	Výsledek od po . roku	%RS	%RU
text	r	71	72	73		

úrovn

IX. PŘIJATÉ TRANSFERY A PŘIJENÉ PENĚŽNÍ PROSTĚDKY ZE STÁTNÍHO ROZPOČTU A STÁTNÍCH FONDŮ A SOUVISEJÍCÍ VÝDAJE

Účelový znak	Položka na straně příjmů	Výsledek od počátku roku	Paragraf na straně výdajů	Položka na straně výdajů	Výsledek od počátku roku	Rozdíl příjmů (fin.) a výdajů za
a	b	93	c	d	94	95 = 93 - 94
13013	4116	177 941,00	6171	5011	129 963,00	
13013			6171	5031	32 234,00	
13013			6171	5032	11 695,00	
13013			6171	5424	4 049,00	
13013		177 941,00			177 941,00	0,00
13015	4116	1 916 694,00	4349	5011	1 421 614,00	
13015			4349	5031	351 094,00	
13015			4349	5032	111 527,00	
13015			4349	5136	2 089,00	
13015			4349	5167	30 370,00	
13015		1 916 694,00			1 916 694,00	0,00
13024	4116	13 706 000,00				
13024		13 706 000,00			0,00	13 706 000,00
13101	4116	239 000,00	6171	5011	165 323,00	
13101			6171	5031	41 000,00	
13101			6171	5032	14 879,00	
13101			6171	5424	17 798,00	
13101		239 000,00			239 000,00	0,00
13305			4357	5336	2 210 530,00	
13305		0,00			2 210 530,00	-2 210 530,00
14032	4116	348 000,00	5311	5011	245 019,00	
14032			5311	5021	18 000,00	
14032			5311	5031	60 759,00	
14032			5311	5032	22 052,00	
14032			5311	5424	2 170,00	
14032		348 000,00			348 000,00	0,00
14990	4216	80 000,00	5311	6122	80 000,00	
14990		80 000,00			80 000,00	0,00
15011	4116	1 128 586,64	3745	5169	716 824,57	
15011		1 128 586,64			716 824,57	411 762,07
15974	4216	13 953 409,98	2219	6121	13 294 727,67	
15974		13 953 409,98			13 294 727,67	658 682,31
17968	4216	203 435,53				
17968		203 435,53			0,00	203 435,53
17969	4216	4 068 710,55				
17969		4 068 710,55			0,00	4 068 710,55
33090	4116	150 000,00	3421	5336	150 000,00	
33090		150 000,00			150 000,00	0,00
33092	4116	8 301 912,00	3113	5336	8 301 912,00	
33092		8 301 912,00			8 301 912,00	0,00
33166			3113	5336	20 700,00	

Ú elový znak	Položka na stran p íjm	Výsledek od po átku roku	Paragraf na stran výdaj	Položka na stran výdaj	Výsledek od po átku roku	Rozdíl p íjm (fin.) a výdaj za
a	b	93	c	d	94	95 = 93 - 94
33166			3421	5336	33 000,00	
33166		0,00			53 700,00	-53 700,00
34054	4116	770 000,00	3314	5171	770 000,00	
34054		770 000,00			770 000,00	0,00
34070	4116	80 000,00	3313	5336	50 000,00	
34070			3421	5336	30 000,00	
34070		80 000,00			80 000,00	0,00
34352	4116	4 732 000,00	3311	5336	4 732 000,00	
34352		4 732 000,00			4 732 000,00	0,00
91628	4213	7 653 078,00	2219	6121	7 653 078,00	
91628		7 653 078,00			7 653 078,00	0,00
98008	4111	250 000,00	6118	5139	18 012,25	
98008			6118	5161	8 180,00	
98008		250 000,00			26 192,25	223 807,75
98043	4111	1 681 949,78				
98043		1 681 949,78			0,00	1 681 949,78
98187	4111	820 000,00	6115	5021	902 031,83	
98187			6115	5031	8 714,00	
98187			6115	5032	3 162,00	
98187			6115	5139	25 566,90	
98187			6115	5152	3 366,77	
98187			6115	5154	3 783,65	
98187			6115	5161	36 414,00	
98187			6115	5164	16 705,00	
98187			6115	5169	198 125,99	
98187		820 000,00			1 197 870,14	-377 870,14
CELKEM		60 260 717,48			41 948 469,63	18 312 247,85

X.a P ÍJMY A P ÍJATÉ P J ENÉ PEN ŽNÍ PROST EDKY SOUVISEJÍCÍ S MIMO ÁDNÝMI UDÁLOSTMI REGIONÁLNÍHO NEBO CELOREPUBLIKOVÉHO VÝZNAMU

X.b VÝDAJE SOUVISEJÍCÍ S MIMO ÁDNÝMI UDÁLOSTMI REGIONÁLNÍHO NEBO CELOREPUBLIKOVÉHO VÝZNAMU

XI. P ÍJMY ZE ZAHRANI NÍCH ZDROJ A SOUVISEJÍCÍ P ÍJMY V LEN NÍ PODLE JEDNOTLIVÝCH NÁSTROJ A PROSTOROVÝCH JEDNOTEK

Paragraf	Položka	Nástroj	Prostorová jednotka	Schválený rozpo et	Rozpo et po zm nách	Výsledek od po átku roku	%RS	%RU
a	b	c	d	1	2	3		
0000	4116	104	1			31 353,20		
0000	4116	104	5			146 587,80		
0000	4116	106	5			1 128 586,64		
0000	4116	143	1			1 931 439,82		
0000	4116	143	5			6 370 472,18		
0000	4216	106	5			13 953 409,98		
CELKEM						23 561 849,62		

XII. VÝDAJE SPOLUFINANCOVANÉ ZE ZAHRANIČNÍCH ZDROJŮ A SOUVISEJÍCÍ VÝDAJE V LÉNSKÉM OBLASTI PODLE JEDNOTLIVÝCH NÁSTROJŮ A PROSTOROVÝCH JEDNOTEK

Paragraf	Položka	Nástroj	Prostorová jednotka	Schválený rozpočet	Rozpočet po změnách	Výsledek od počátku roku	%RS	%RU
a	b	c	d	1	2	3		
2219	6121	106	1			5 133 586,45		
2219	6121	106	5			13 294 727,67		
3113	5336	143	1			1 931 439,82		
3113	5336	143	5			6 370 472,18		
3745	5169	106	5			716 824,57		
6171	5011	104	1			22 900,00		
6171	5011	104	5			107 063,00		
6171	5031	104	1			5 678,00		
6171	5031	104	5			26 556,00		
6171	5032	104	1			2 059,00		
6171	5032	104	5			9 636,00		
6171	5424	104	1			713,00		
6171	5424	104	5			3 336,00		

CELKEM 27 624 991,69

Odesláno dne:	Razítko:	Podpis vedoucího úřední jednotky:	Odpovídá za údaje:
Došlo dne:			o rozpočtu: telefon:
			o skutečnosti: telefon:

P ÍLOHA

územní samosprávné celky, svazky obcí, regionální rady region soudržnosti
(v K , s p esností na dv desetinná místa)

I O: 00291471
Název: M sto Uherské Hradišt

Sestavený k rozvahovému dni 31.12.2022

Sídlo ú etní jednotky

ulice, c.p. Masarykovo nám stí 19
obec Uherské Hradišt
PSC, pošta 68601

Údaje o organizaci

identifika ní íslo 00291471
právní forma Územn samosprávný celek
z izovatel

Místo podnikání

ulice, c.p. Masarykovo nám stí 19
obec Uherské Hradišt
PSC, pošta 68601

Kontaktní údaje

telefon 572525220
fax
e-mail pavel.pekarek@mesto-uh.cz

P edm t podnikání

hlavní innost nájmy
vedlejší innost
CZ-NACE 751100

Statutární zástupce

Ing. Stanislav Blaha, starosta

Podpisový záznam statutárního
orgánu

Osoba odpov dná za ú etnictví

Pavel Pekárek

Podpisový záznam osoby odpov dné
za správnost údaj

A.1. Informace podle § 7 odst. 3 zákona (TEXT)

Ú etní jednotka pokračuje v následujícím období ve své innosti, nedošlo ke zm nám metody z d vodu ukon ení innosti. ÚJ používá pro íselování ú etních doklad íselnou adu, která je omezena ob hem ú etních doklad a ke každému druhu dokladu odpovídá jedna íselná ada, která je originální a jedine ná. U vybraných ú etních doklad je íselná ada m sí ní a ú etní doklad je identifikován m sícem a íslem dokladu.

íselné ady jednotlivých ú etních doklad jsou:

000001-000100 - Opravné doklady, mandáty, ru n po izované doklady (každý nový m síc vždy od ísla 1)
000101-000112 - UniCredit Bank a.s.
000114 - Plánovací smlouvy
000116-000127 - Spo ící ú et S a.s.
000200-000700 - Hospodá ská výdajová pokladna
000731-000742 - Unicredit Bank a.s.
000760-000772 - JaT-vkladový ú et s výpov dní lh tou
000801-000820 - Valutová pokladna
000821-000899 - Volební kauce
000900-000940 - Interní ú etní doklad - majetkové operace
000941-000999 - Ú tování p ísp vkových organizací+ostatní
001001-001800 - Výdaje
002000-002599 - P íjmy
002900-002999 - Komer ní banka a.s.
003000-003049 - Základní ú et
003050-003099 - JaT-vkladový ú et s výpov dní lh tou
004000-004999 - Depozitní ú et
005000-005999 - FRB do 31.8.2018
006000- - Sberbank a.s.
006001-006600 - FRB
006601-006999 - S a.s.
007000-007999 - NB a.s.
008401-008499 - Sociální fond

008501-008550 - Fond sociální pomoci a prevence (do 31.12.2017)
008901-008902 - Cenné papíry JaT
013000-013999 - Interní účetní doklady 13.období
014000-014999 - ZBÚ - správní poplatky doprava od 1.9.2018
015000-015999 - St ední dobý plán rozvoje III
017000-020000 - Trinity Bank a.s.
020001-030000 - FRB od 1.9.2018
030001-036999 - Vklad s výpovědní lhůtou JandT Bank a.s.
037000-037199 - FOHA
040000-040499 - Sběrkový účet
044400-044999 - Fond cestovního ruchu
055500-055999 - Fond životního prostředí
060001-060999 - ZBÚ KB a.s.
066600-067999 - Fond mládeže
072001-072999 - Fond kultury
080500-080999 - Fond soc. pomoci a prevence
090000-099999 - Majetek odpisy
100001-109999 - Příjmová pokladna
110001-119999 - Příjmová pokladna mimo EKO
120001-129999 - Výpisy S a.s.
140000-140999 - Místní akční plán
141000-199999 - FRB od 1.10.2022
200001-209999 - Příjmy faktur-přijatých
210001-219999 - Zálohové poukazy
700001-702000 - RKS-Eduha-faktury přijaté
702001-704000 - RKS-Eduha-výdaje
704001-705000 - RKS-Eduha-příjmy
705001-706000 - RKS-Eduha-interní doklady
706001-707000 - RKS-Eduha-kauce byty
707001-707999 - RKS-kauce nebyty
730001-739999 - RKS-Eduha-příjmy
770001-779999 - RKS-faktury vydané
802000-804999 - Eduha příjmy
805000-807999 - Eduha příjmy
808000-808999 - Eduha faktury dodavatelské
809000-809099 - Eduha ruční doklady
880000-899999 - Fond sportu
900000-999999 - Početní stavby a daňové doklady

Každý měsíc je uzavírán cca 20 den v měsíci.
Dne 1.4.2009 se stala účetní jednotka plátcem DPH.

A.2. Informace podle § 7 odst. 4 zákona (TEXT)

Účetní metody byly změněny v návaznosti na změny příjmových účetních metodám, zejména prováděcí vyhlášky k zákonu o účetnictví č. 410/2009 Sb., ve znění pozdějších přípisů, novelou ÚS a v souladu s aktualizací MP/28/OEKO.

A.3. Informace podle § 7 odst. 5 zákona (TEXT)

Účetní závěrka je sestavena podle legislativních norem platných pro účetní období 2022.

Účetní jednotka využívá k vedení rozpočtový systém účetnictví a evidence VERA.

Účetní metody a postupy:

Dlouhodobý nehmotný majetek a dlouhodobý hmotný majetek a finanční majetek - oceňuje se v pořizovacích cenách. Dlouhodobý finanční majetek se nepočítá ekvivalencí. Úroky nejsou součástí pořizovací ceny. Náklady na administraci transferů nejsou součástí ocenění dlouhodobého majetku. Bezúplatné převody a dary - oceňováno RPC s výjimkou převodů od vybraných ÚJ, kdy přebíráme ocenění, pokud jej získáme. Odepisování je nastaveno jako rovnoměrný způsob v měsíčních periodách. Doba využitelnosti je individuální, přehodnocuje se v ročních periodách.
Majetek určený k prodeji se oceňuje reálnou hodnotou, pokud rozdíl mezi stávajícím oceněním majetku v účetní (majetkové) evidenci tj.

z statkovou cenou a reálnou hodnotou je částka K 200.000,-. Významnost je tedy stanovena od částky K 200.000,-. Cena stanovena dle znaleckého posudku, nebo ceny dle dřívějších prodejů ÚJ, nebo ceny v místě a době obvyklé. Drobný dlouhodobý majetek vedeme v ocenění hmotný K 1.000,- - 40.000,-. Nehmotný K 5.000,- - 60.000,-. Technické zhodnocení majetku je od K 40.000,-. Finanční investice - vše realizováno v režimu nákup a prodej cenných papírů. Majetkové i dlužné cenné papíry, v tuzemské i zahraniční m n . Realizovány m nové zajišťovací operace SWAP k 31.12., prostřednictvím útu číslo 363-Pevné termínované operace a opce. Správce portfolia je banka J&T. Oceňujeme reálnou hodnotou k rozvahovému dni. Analytická evidence vedena ve spolupráci se správcem portfolia.

Účetní metody, které účetní jednotka používá, vycházejí ze zákona č. 563/1991 Sb., o účetnictví, ve znění pozdějších předpisů, vyhlášky č. 410/2009, ve znění pozdějších předpisů číslo 701-710. Zásoby jsou oceněny v pořizovacích cenách, vedlejší náklady pořízení nejsou. Zásoby - oceněny průměrnou cenou, použita metoda A, propagační prostředky metoda B. Opravné položky k zásobám nebudou použity. Pohledávky - vedeny v členění odpovídající vedení pohledávek v rozpočtovém systému VERA a příslušné evidence k tomuto účelu. Opravné položky realizujeme v souladu s legislativou k rozvahovému dni 31.12., dle vyhl. č. 410/2009 a ÚS 706. Opravné položky k pohledávkám se tvoří ve výši 10% za každých 90 dní po splatnosti. Pohledávky týkající se nájmu bytů a částí nebytových prostor vedeme na základě mandátní smlouvy společnosti EDUHA a EDUHA 1 a to u bytů i nebytů v rozpočtovém systému VERA. Použití kurzů - k tomuto účelu používáme kurz banky NB k 31.12. a účtují se do finančních výnosů, nebo finančních nákladů běžného roku.

Účelové fondy msta - pohyby účetních fondů jsou zachyceny na účtu 419 souvztažně s účtem 401, pokud jde o konečný příjem nebo výdej.

Podrozvahová evidence - vede se podrozvahová evidence v souladu s interním pokynem a to podle významnosti operací. Ve vybraných případech účtujeme pouze k rozvahovému dni 31.12. Jde především o zachycení transferů přesahujících rámec účetního období.

Výnosy a náklady se účtují časově rozlišené, tj. do období s nimiž v ceně jsou souvisejí.

Časové rozlišení nákladů a výnosů - je dán metodickým pokynem č. 3/2014- časové rozlišení nákladů a výnosů. Používáme jen pro potřeby roční závěrky (ne mezitímních účetních závěrek). Sestavení účetní závěrky vyžaduje, aby účetní jednotka používala odhady a předpoklady, jež mají vliv na vykazované hodnoty majetku a závazků k datu účetní závěrky a na vykazovanou výši výnosů a nákladů za sledované období. Odhady a předpoklady jsou stanoveny na základě všech dostupných informací, avšak jak vyplývá z podstaty odhadu, skutečné hodnoty se mohou odlišovat od těchto odhadů.

Vykazování dotací - u transferů přesahujících účetní období je vždy použita podrozvahová. Aplikujeme pravidla vyžadované jen v okamžiku doložení a odsouhlasení realizovaných akcí účetními doklady. Pokud lze použít dílčí vyúčtování, tak jej použijeme průběžně, nebo k rozvahovému dni 31.12. Dotace přijaté na pořízení dlouhodobého majetku nesnižuje pořizovací cenu, nebo vlastní náklady na pořízení a je účtována do vlastního jmění na účtu 403. Vedlejší pořizovací cenou jsou například kolky, doprava atd. Dohadné položky využíváme, pokud není transfer vyúčtován u dlouhodobého majetku k okamžiku zařazení do užívání a rozvahovému dni 31.12., vždy (výpočet uznatelných realizovatelných nákladů, které nebyly vyúčtovány předepočetně předpokládaným podílem transferu se zohledněním maximální výše transferu. Dlouhodobé a krátkodobé závazky a pohledávky se vykazují ve jmenovitých hodnotách a jsou uvedeny v nominální hodnotě. Dohadné účty aktivní a pasivní se oceňují na základě odborných odhadů a propočtů.

Daň z příjmu právnických osob za minulý předpoklad vypočtená daňovým poradcem msta. Účetní interpretace - předpoklad nákladů z titulu daňové povinnosti je zachycen na účtu 591. Msta je příjemcem své vlastní daně - je zobrazeno prostřednictvím účtu 384, tedy daňová povinnost bude výnosem msta v následujícím účetním období. Po podání konečného daňového přiznání do 30.6. následujícího roku se provede zprávnění daňové povinnosti msta.

Daň z přidané hodnoty - jsme minimální plátcem DPH. Metodiku zajišťuje specialista pro tuto oblast, je přímo zapojen do příprav smluv a objednávek, ve spolupráci se správcem rozpočtu a rovněž je zapojen do obhospodňování všech účetních dokladů msta. Neuplatněné DPH, koeficient vyúčtování poměru, účtujeme k dlouhodobému majetku prostřednictvím dohadného účtu, náklady souhrnně na účtu 549.

Účetní metody, které ÚJ používá, vycházejí ze zákona č. 563/1991 Sb., o účetnictví, ve znění pozdějších předpisů, vyhlášky č. 410/2009, ve znění pozdějších předpisů číslo 701-710 a MP/28/OEKO.

Účetní jednotka vykazuje v účetní závěrce dluh z titulu úvěru od UniCredit Bank CZ, a.s. ve výši

54 485 297,- Kč. K danému úvěru byla uzavřena smlouva, která zajišťuje výši úroků. Částka za zajištění a dopady zajištění jsou účtovány průběžně (v rámci účetního období) a jsou řádně vykazovány na příslušných nákladových účtech.

Nájmy EDUHA bytů a nebytů - od roku 2021 byl software JIRA na evidenci nájmu a služeb bytů nahrazen softwarem VERA.

Software VERA má jiné možnosti evidence nájmu a služeb a umožňuje tuto evidenci sladit se skutečným stavem nájmu a služeb.

Aktuální předpis je zadán do správného účetního období a je v souladu se správným stavem nájmu a služeb.

Evidence nájmu bytů je od 1.1.2022 vedena v softwaru VERA a to v rozpočtovém evidenčním programu.

Syntetické účty 061 a 062, účetní jednotka neoceňuje ekvivalencí, pro tvorbu opravných položek nebyl shledán důvod.

A.4. Informace podle § 7 odst. 5 zákona o stavu účtů v knize podrozvahových účtů

Íslo položky	Název položky	Podrozvahový účet	ÚČETNÍ OBDOBÍ	
			BĚŽNÉ	MINULÉ
P.I.	Majetek a závazky účetní jednotky		518 713 305,84	513 045 999,74
1.	Jiný drobný dlouhodobý nehmotný majetek	901		
2.	Jiný drobný dlouhodobý hmotný majetek	902	1 853 645,21	1 858 459,07
3.	Vyazené pohledávky	905	4 504 824,77	5 266 678,18
4.	Vyazené závazky	906		

5.	Ostatní majetek	909	512 354 835,86	505 920 862,49
P.II.	Krátkodobé podmíněné pohledávky z transferu a krátkodobé			
1.	Krátkodobé podmíněné pohledávky z přeřazení transferu	911		
2.	Krátkodobé podmíněné závazky z přeřazení transferu	912		
3.	Krátkodobé podmíněné pohledávky ze zahraničních transferů	913		
4.	Krátkodobé podmíněné závazky ze zahraničních transferů	914		
5.	Ostatní krátkodobé podmíněné pohledávky z transferu	915		
6.	Ostatní krátkodobé podmíněné závazky z transferu	916		
P.III.	Podmíněné pohledávky z důvodu užívání majetku jinou osobou			
1.	Krátkodobé podmíněné pohledávky z důvodu úplatného užívání majetku	921		
2.	Dlouhodobé podmíněné pohledávky z důvodu úplatného užívání	922		
3.	Krátkodobé podmíněné pohledávky z důvodu užívání majetku jinou	923		
4.	Dlouhodobé podmíněné pohledávky z důvodu užívání majetku jinou	924		
5.	Krátkodobé podmíněné pohledávky z důvodu užívání majetku jinou	925		
6.	Dlouhodobé podmíněné pohledávky z důvodu užívání majetku jinou	926		
P.IV.	Další podmíněné pohledávky		21 672 095,96	21 433 422,84
1.	Krátkodobé podmíněné pohledávky ze smluv o prodeji dlouhodobého	931		185 000,00
2.	Dlouhodobé podmíněné pohledávky ze smluv o prodeji dlouhodobého	932		
3.	Krátkodobé podmíněné pohledávky z jiných smluv	933		
4.	Dlouhodobé podmíněné pohledávky z jiných smluv	934		
5.	Krátkodobé podmíněné pohledávky ze sdílených daní	939		
6.	Dlouhodobé podmíněné pohledávky ze sdílených daní	941		
7.	Krátkodobé podmíněné pohledávky ze vztahu k jiným zdrojům	942		
8.	Dlouhodobé podmíněné pohledávky ze vztahu k jiným zdrojům	943		
9.	Krátkodobé podmíněné úhrady pohledávek z přijatých zajištění	944		
10.	Dlouhodobé podmíněné úhrady pohledávek z přijatých zajištění	945	21 672 095,96	21 248 422,84
11.	Krátkodobé podmíněné pohledávky ze soudních sporů, správních řízení	947		
12.	Dlouhodobé podmíněné pohledávky ze soudních sporů, správních řízení	948		
P.V.	Dlouhodobé podmíněné pohledávky z transferu a dlouhodobé		61 532 998,48	29 303 597,78
1.	Dlouhodobé podmíněné pohledávky z přeřazení transferu	951		
2.	Dlouhodobé podmíněné závazky z přeřazení transferu	952		
3.	Dlouhodobé podmíněné pohledávky ze zahraničních transferů	953	9 625 241,00	
4.	Dlouhodobé podmíněné závazky ze zahraničních transferů	954		
5.	Ostatní dlouhodobé podmíněné pohledávky z transferu	955	51 907 757,48	29 303 597,78
6.	Ostatní dlouhodobé podmíněné závazky z transferu	956		
P.VI.	Podmíněné závazky z důvodu užívání cizího majetku			
1.	Krátkodobé podmíněné závazky z operativního leasingu	961		
2.	Dlouhodobé podmíněné závazky z operativního leasingu	962		
3.	Krátkodobé podmíněné závazky z finančního leasingu	963		
4.	Dlouhodobé podmíněné závazky z finančního leasingu	964		
5.	Krátkodobé podmíněné závazky z důvodu užívání cizího majetku na	965		
6.	Dlouhodobé podmíněné závazky z důvodu užívání cizího majetku na	966		
7.	Krátkodobé podmíněné závazky z důvodu užívání cizího majetku nebo	967		
8.	Dlouhodobé podmíněné závazky z důvodu užívání cizího majetku nebo	968		
P.VII.	Další podmíněné závazky		61 113 377,00	85 683 377,00
1.	Krátkodobé podmíněné závazky ze smluv o poskytnutí dlouhodobého	971		
2.	Dlouhodobé podmíněné závazky ze smluv o poskytnutí dlouhodobého	972		
3.	Krátkodobé podmíněné závazky z jiných smluv	973		
4.	Dlouhodobé podmíněné závazky z jiných smluv	974		
5.	Krátkodobé podmíněné závazky z přijatého kolaterálu	975		
6.	Dlouhodobé podmíněné závazky z přijatého kolaterálu	976		
7.	Krátkodobé podmíněné závazky vyplývající z právních předpisů a další	978		
8.	Dlouhodobé podmíněné závazky vyplývající z právních předpisů a další	979		
9.	Krátkodobé podmíněné závazky z poskytnutých garancí jednorázových	981		
10.	Dlouhodobé podmíněné závazky z poskytnutých garancí jednorázových	982	60 750 000,00	83 220 000,00
11.	Krátkodobé podmíněné závazky z poskytnutých garancí ostatních	983		
12.	Dlouhodobé podmíněné závazky z poskytnutých garancí ostatních	984		
13.	Krátkodobé podmíněné závazky ze soudních sporů, správních řízení a	985		
14.	Dlouhodobé podmíněné závazky ze soudních sporů, správních řízení a	986	363 377,00	2 463 377,00
P.VIII.	Ostatní podmíněná aktiva a ostatní podmíněná pasiva			
1.	Ostatní krátkodobá podmíněná aktiva	991		
2.	Ostatní dlouhodobá podmíněná aktiva	992		

3.	Ostatní krátkodobá podmíněná pasiva	993		
4.	Ostatní dlouhodobá podmíněná pasiva	994		
5.	Vyrovňovací účty k podrozvahovým účtům	999	540 805 023,28	478 099 643,36

A.5. Informace podle § 18 odst. 3 písm. b) zákona (TEXT)

Příslušné ustanovení se nevztahuje na obec.

A.6. Informace podle § 19 odst. 6 zákona (TEXT)
--

Ke konci účetní závěrky neexistovaly takové podmínky či situace, v jejichž důsledku by došlo k výrazné změně pohledu na finanční situaci účetní jednotky.

B.1. Informace podle § 66 odst. 6 zákona (TEXT)
--

Dne 14.12.2022 byly podány následující návrhy na vklad na Katastrální úřad pro Zlínský kraj :

Návrh na vklad V 7444/2022-711 Darovací smlouva 2022/0954/SMM-SP v k.ú. Sady

Návrh na vklad V 7446/2022-711 Smlouvná smlouva 2022/0955/SMM-SP v k.ú. Jarošov

Návrh na vklad V 7445/2022-711 Smlouvná smlouva 2022/0953/SMM-SP v k.ú. Sady

Zápis byl proveden dne 4.1.2023 z tohoto důvodu nejsou na listu vlastnictví zapsány pozemky týkající se těchto vkladů.

B.2. Informace podle § 66 odst. 8 zákona (TEXT)
--

Územní samosprávný celek není příspěvkovou organizací (neexistuje krytí fondu investic), a proto se tato informace netýká naší účetní jednotky.

B.3. Informace podle § 68 odst. 3 (ČÍSLO A TEXT)
--

TEXT	ČÍSLO
------	-------

C. Doplnující informace k položkám rozvahy C.I.1.Jmenné jednotky a C.I.3.Transfery na pořízení dlouhodob. majetku

Íslo položky	Název položky	Účetní období	
		Běžné	Minulé
C.1.	Zvýšení stavu transferů na pořízení DM za běžné účetní období	21 000 999,75	13 774 839,82
C.2.	Snížení stavu transferů na pořízení DM ve věcné a časové souvislosti	18 134 993,53	17 935 728,01

D.1.	Počet jednotlivých věcí a soubor majetku nebo seznam tohoto majetku (ÍSLO A TEXT)	CISLO
	TEXT	

Účetní jednotka nemá ve své účetní evidenci kulturní památky, sbírky muzejní povahy, předměty kulturní hodnoty. Eviduje dvě církevní stavby na útu syntetiky 021, oceněné 1,-- Kč. 0,00

D.2.	Celková výměra lesních pozemků s lesním porostem (ÍSLO)	CISLO
	TEXT	

4 270 000,00

D.3.	Výše ocenění celkové výměry lesních pozemků s lesním porostem ve výši 57 Kč /m ² (ÍSLO)	CISLO
	TEXT	

243 400 000,00

D.4.	Výměra lesních pozemků s lesním porostem oceněným jiným způsobem (ÍSLO)	CISLO
	TEXT	

0,00

D.5.	Výše ocenění lesních pozemků s lesním porostem oceněným jiným způsobem (ÍSLO)	CISLO
	TEXT	

0,00

D.6.	Pr m rná výše ocen ní vým ry les. pozemk s les. porostem ocen ných jiným zp sobem (ÍSLO)	ÍSLO
	TEXT	CISLO

0,00

D.7.	Komentá k ocen ní lesních pozemk jiným zp sobem (ÍSLO A TEXT)	ÍSLO A TEXT
	TEXT	CISLO

Netýká se naší ú etní jednotky.

0,00

E.1.	Dopl ující informace k položkám rozvahy	
K položce	Dopl ující informace	ástka

B.II.33. Sberbank a.s., v likvidaci, je evidována pohledávka-úrok, jistina a p íslušenství.

21 893 008,59

E.2.	Dopl ující informace k položkám výkazu zisku a ztráty	
K položce	Dopl ující informace	ástka

A.I.33. Sberbank v likvidaci-vytvo ena OP-jistina ve výši 20% a p íslušenství ve výši 10%

4 279 595,09

E.3.	Dopl ující informace k položkám p ehledu o pen žních tocích	
K položce	Dopl ující informace	ástka

E.4.	Dopl ující informace k položkám p ehledu o zm nách vlastního kapitálu	
K položce	Dopl ující informace	ástka

F.g. Ostatní fondy

	Položka	B ŽNÉ Ú ETNÍ OBDOBÍ
íslo	Název	

G.I.	Po áte ní stav fondu k 1. 1.	35 226 162,84
------	------------------------------	---------------

G.II.	Tvorba fondu	13 294 907,42
-------	--------------	---------------

1.	P ebytky hospoda ení z minulých let	12 840 197,22
----	-------------------------------------	---------------

2.	P íjmy b žného roku, které nejsou ur eny k využití v b žném roce	206 710,20
----	--	------------

3.	P evody prost edk z rozpo tu b hem roku do ú elových pen žních fond	
----	---	--

4.	Ostatní tvorba fondu	248 000,00
----	----------------------	------------

G.III.	erpání fondu	12 549 433,00
--------	--------------	---------------

G. Doplnující informace k položce "A.II.3. Stavby" výkazu rozvahy

Íslo položky	Název položky	Ú ETNÍ OBDOBÍ			MINULÉ
		B ŽNÉ			
		BRUTTO	KOREKCE	NETTO	
G.	Stavby	3 987 003 722,87	1 391 383 824,43	2 595 619 898,44	2 573 839 112,36
G.1.	Bytové domy a bytové jednotky	517 565 056,39	178 783 481,00	338 781 575,39	344 680 741,39
G.2.	Budovy pro služby obyvatelstvu	1 721 855 779,64	581 073 160,61	1 140 782 619,03	1 158 689 864,52
G.3.	Jiné nebytové domy a nebytové jednotky	6 904 799,88	2 972 575,00	3 932 224,88	4 022 558,88
G.4.	Komunikace a veřejné osvětlení	1 029 035 045,08	383 583 207,65	645 451 837,43	606 691 660,53
G.5.	Jiné inženýrské sítě	129 623 400,21	38 569 718,40	91 053 681,81	92 588 827,41
G.6.	Ostatní stavby	582 019 641,67	206 401 681,77	375 617 959,90	367 165 459,63

H. Doplnující informace k položce "A.II.1. Pozemky" výkazu rozvahy

Íslo položky	Název položky	Ú ETNÍ OBDOBÍ			MINULÉ
		B ŽNÉ			
		BRUTTO	KOREKCE	NETTO	
H.	Pozemky	314 196 557,14		314 196 557,14	314 259 791,10
H.1.	Stavební pozemky	8 717 765,99		8 717 765,99	8 728 547,19
H.2.	Lesní pozemky	17 179 547,89		17 179 547,89	17 179 547,89
H.3.	Zahrady, pastviny, louky, rybníky	123 287 356,93		123 287 356,93	123 261 423,04
H.4.	Zastavěná plocha	125 901 385,81		125 901 385,81	126 712 517,73
H.5.	Ostatní pozemky	39 110 500,52		39 110 500,52	38 377 755,25

I. Doplnující informace k položce A.II.4. Náklady z přecenění reálnou hodnotou výkazu zisku a ztráty

Íslo položky	Název položky	Ú ETNÍ OBDOBÍ	
		B ŽNÉ	MINULÉ
I.	Náklady z přecenění reálnou hodnotou	11 160 825,43	7 960 242,96
I.1.	Náklady z přecenění reálnou hodnotou majetku určeného k prodeji podle § 64	11 160 825,43	7 960 242,96
I.2.	Ostatní náklady z přecenění reálnou hodnotou		

J. Doplnující informace k položce B.II.4. Výnosy z pecení reálnou hodnotou výkazu zisku a ztráty

íslo položky	Název položky	ÚČETNÍ OBDOBÍ	
		BĚŽNÉ	MINULÉ
J.	Výnosy z pecení reálnou hodnotou	21 152 444,63	27 026 931,86
J.1.	Výnosy z pecení reálnou hodnotou majetku určeného k prodeji podle § 64	21 152 444,63	27 026 931,86
J.2.	Ostatní výnosy z pecení reálnou hodnotou		

Přehled o peněžních tocích

územní samosprávné celky, svazky obcí, regionální rady regionů soudržnosti
(v Kč, s přesností na dvě desetinná místa)

IČO: 00291471
Název: Město Uherské Hradiště

Sestavený k rozvahovému dni 31.12.2022

Sídlo územní jednotky

ulice, c.p. Masarykovo náměstí 19
obec Uherské Hradiště
PSC, pošta 68601

Údaje o organizaci

identifikační číslo 00291471
právní forma Územní samosprávný celek
zřizovatel

Místo podnikání

ulice, c.p. Masarykovo náměstí 19
obec Uherské Hradiště
PSC, pošta 68601

Kontaktní údaje

telefon 572525220
fax
e-mail pavel.pekarek@mesto-uh.cz

Podmínky podnikání

hlavníinnost nájmý
vedlejšíinnost
CZ-NACE 751100

Statutární zástupce

Ing. Stanislav Blaha, starosta

Podpisový záznam statutárního orgánu

Osoba odpovědná za účetnictví

Pavel Pekárek

Podpisový záznam osoby odpovědné za správnost údajů

Označení	Název položky	Stav k 31.12.2022
P.	Stav peněžních prostředků k 1. lednu	316 110 827,78
A.	Peněžní toky z provozníinnosti	183 783 551,73
Z.	Výsledek hospodaření před zdaněním	159 824 739,48
A.I.	Úpravy o nepeněžní operace (+/-)	63 139 949,31
A.I.1.	Odpisy dlouhodobého majetku	86 056 651,25
A.I.2.	Změna stavu opravných položek	5 072 502,34
A.I.3.	Změna stavu rezerv	
A.I.4.	Zisk (ztráta) z prodeje dlouhodobého majetku	-18 440 432,13
A.I.5.	Výnosy z podílu na zisku	-9 527 972,15
A.I.6.	Ostatní úpravy o nepeněžní operace	-20 800,00
A.II.	Peněžní toky ze změny oběžných aktiv a krátkodobých závazků (+/-)	-26 816 100,62
A.II.1.	Změna stavu krátkodobých pohledávek	4 352 478,82
A.II.2.	Změna stavu krátkodobých závazků	-30 890 143,81
A.II.3.	Změna stavu zásob	-225 569,66
A.II.4.	Změna stavu krátkodobého finančního majetku	-52 865,97
A.III.	Zaplacená daň z příjmů v etní domě (-)	-12 365 036,44
A.IV.	Přijaté podíly na zisku	-84 795 915,71
B.	Peněžní toky z dlouhodobých aktiv	-134 797 175,34
B.I.	Výdaje na pořízení dlouhodobých aktiv	50 001 259,63
B.II.	Příjmy z prodeje dlouhodobých aktiv	
B.II.1.	Příjmy z privatizace státního majetku	
B.II.2.	Příjmy z prodeje majetku Státního pozemkového úřadu	
B.II.3.	Příjmy z prodeje dlouhodobého majetku určeného k prodeji	29 591 411,04
B.II.4.	Ostatní příjmy z prodeje dlouhodobých aktiv	20 409 848,59
B.III.	Ostatní peněžní toky z dlouhodobých aktiv (+/-)	

Ozna ení	Název položky	Stav k 31.12.2022
C.	Pen žní toky z vlastního kapitálu, dlouhodobých závazk a dlouhodobých pohledávek	-62 052 800,34
C.I.	Pen žní toky vyplývající ze zm ny vlastního kapitálu (+ / -)	2 773 574,22
C.II.	Zm na stavu dlouhodobých závazk (+ / -)	-62 772 237,00
C.III.	Zm na stavu dlouhodobých pohledávek (+ / -)	-2 054 137,56
F.	Celková zm na stavu pen žních prost edk	36 934 835,68
H.	P íjmové a výdajové ú ty rozpo tového hospoda ení (+ / -)	
R.	Stav pen žních prost edk k rozvahovému dni	353 045 663,46

P ehled o zm nách vlastního kapitálu

územní samosprávné celky, svazky obcí, regionální rady region soudržnosti
(v K , s p esností na dv desetinná místa)

I O: 00291471
Název: M sto Uherské Hradišt

Sestavený k rozvahovému dni 31.12.2022

Sídlo ú etní jednotky

ulice, c.p. Masarykovo nám stí 19
obec Uherské Hradišt
PSC, pošta 68601

Údaje o organizaci

identifika ní íslo 00291471
právní forma Územn samosprávný celek
z izovatel

Místo podnikání

ulice, c.p. Masarykovo nám stí 19
obec Uherské Hradišt
PSC, pošta 68601

Kontaktní údaje

telefon 572525220
fax
e-mail pavel.pekarek@mesto-uh.cz

P edm t podnikání

hlavní innost nájmy
vedlejší innost
CZ-NACE 751100

Statutární zástupce

Ing. Stanislav Blaha, starosta

Podpisový záznam statutárního orgánu

Osoba odpov dná za ú etnictví

Pavel Pekárek

Podpisový záznam osoby odpov dné za správnost údaj

CP	Název položky	1	2	3	4
		Minulé období	Zvýšení stavu	Snížení stavu	B žné období
- VLASTNÍ KAPITÁL CELKEM		3 767 779 571,86	1 012 284 838,14	888 896 507,00	3 891 167 903,00
A. Jm ní ú etní jednotky a upravující položky		2 945 698 274,98	44 916 004,55	55 163 297,31	2 935 450 982,22
I. Jm ní ú etní jednotky		3 228 549 470,93	17 505 615,29	16 458 334,26	3 229 596 751,96
1. Zm na, vznik nebo zánik p íslužnosti hospoda it s majetkem státu					
2. Sv ení majetku p ísp vkové organizaci					
3. Bezúplatné p evody			914 163,88	2 663 426,84	
4. Investí ní transfery				500 000,00	
5. Dary			15 900,00		
6. Ostatní			16 575 551,41	13 294 907,42	
II. Fond privatizace					
III. Transfery na po ízení dlouhodobého majetku		615 835 881,60	22 470 999,75	19 197 425,53	619 109 455,82
1. Sv ení majetku p ísp vkové organizaci					
2. Bezúplatné p evody					
3. Investí ní transfery			21 000 999,75		
4. Dary			1 470 000,00		
5. Snížení investí níh transfer ve v cné a asové souvislosti				18 134 993,53	
6. Ostatní				1 062 432,00	
IV. Kurzové rozdíly					
V. Oce ovací rozdíly p í prvotním použití metody		-921 263 737,99			-921 263 737,99
1. Opravné položky k pohledávkám					
2. Odpisy					
3. Ostatní					
VI. Jiné oce ovací rozdíly		17 948 664,73	4 939 389,51	19 507 537,52	3 380 516,72
1. Oce ovací rozdíly u cenných papír a podíl					
2. Oce ovací rozdíly u majetku ur eného k prodeji			4 939 389,51	19 507 537,52	

CP	Název položky	1	2	3	4
		Minulé období	Zvýšení stavu	Snížení stavu	Běžné období
3. Ostatní					
VII.	Opravy předcházejících účetních období	4 627 995,71			4 627 995,71
	1. Opravy minulého účetního období				
	2. Opravy předchozích účetních období				
B.	Fondy účetní jednotky	35 226 162,84	13 294 907,42	12 549 433,00	35 971 637,26
C.	Výsledek hospodaření	786 855 134,04	954 073 926,17	821 183 776,69	919 745 283,52
D.	Příjmový a výdajový účet rozpočtového hospodaření				

Výpočet podílu pohledávek a závazků na rozpočtu územního celku a podílu zastaveného majetku na celkovém majetku územního celku

územní samosprávné celky, svazky obcí, regionální rady regionů soudržnosti
(v Kč, s přesností na dvě desetinná místa)

I O: 00291471
Název: Město Uherské Hradiště

Sestavený k rozvahovému dni 31.12.2022

Podklad pro výpočet ukazatelů podle ustanovení § 10 odst. 4 písm. b) zákona č. 420/2004 Sb. pro prozkoumání hospodaření

Označení	Název položky	Hodnota
I.	Podíl pohledávek na rozpočtu v %; $A/B*100$	6,16
A.	Vymezení pohledávek	52 855 483,20
	Dlouhodobé pohledávky	8 005 725,85
	Dlouhodobé pohledávky vztahující se k následujícímu rozpočtovému roku	8 005 725,85
	Celková hodnota dlouhodobých pohledávek	24 517 787,13
	462 - Poskytnuté návratné finanční výpomoci dlouhodobé	
	464 - Dlouhodobé pohledávky z postoupených úvěrů	
	465 - Dlouhodobé poskytnuté zálohy	27 484,00
	466 - Dlouhodobé pohledávky z ručení	
	469 - Ostatní dlouhodobé pohledávky	24 490 303,13
	471 - Dlouhodobé poskytnuté zálohy na transfery	
	Krátkodobé pohledávky netto	44 849 757,35
	311 - odbíratelé	3 958 500,57
	312 - směny k inkasu	
	313 - pohledávky za eskontované cenné papíry	
	315 - jiné pohledávky z hlavní činnosti	6 380 788,51
	316 - poskytnuté návratné finanční výpomoci krátkodobé	
	317 - krátkodobé pohledávky z postoupených úvěrů	
	319 - pohledávky z proerozdělovaných daní	
	335 - pohledávky za zaměstnanci	2 000,00
	336 - sociální zabezpečení	
	337 - zdravotní pojištění	
	338 - důchodové spoření	
	342 - ostatní daně, poplatky a jiná obdobná peněžitá plnění	
	343 - daň z prodávané hodnoty	
	344 - pohledávky za osobami mimo vybrané vládní instituce	
	346 - pohledávky za vybranými ústředními vládními institucemi	393 870,14
	348 - pohledávky za vybranými místními vládními institucemi	216 000,00
	361 - krátkodobé pohledávky z ručení	
	363 - pevné termínové operace a obce	3 208 356,00
	365 - pohledávky z finančních zajištění	
	367 - pohledávky z vydaných dluhopisů	
	369 - pohledávky z neukončených finančních operací	
	377 - ostatní krátkodobé pohledávky	30 690 242,13
B.	Vymezení rozpočtových příjmů	857 925 360,07
	Příjmy celkem po konsolidaci	857 925 360,07
	Zisk po zdanění z hospodářské činnosti	
II.	Podíl závazků na rozpočtu v %; $C/B*100$	7,45
C.	Vymezení závazků	63 943 172,20
	Dlouhodobé závazky	42 710 588,00
	Dlouhodobé závazky do výše splátek v následujícím roce	42 710 588,00

Označení	Název položky	Hodnota
	Celková hodnota dlouhodobých závazků	181 638 944,63
	451 - Dlouhodobé úvěry	175 785 297,00
	452 - Pijaté návratné finanční výpomoci dlouhodobé	
	453 - Dlouhodobé závazky z vydaných dluhopisů	
	455 - Dlouhodobé pijaté zálohy	712 708,00
	456 - Dlouhodobé závazky z ručení	
	457 - Dlouhodobé směnky k úhradě	
	459 - Ostatní dlouhodobé závazky	5 122 939,63
	472 - Dlouhodobé pijaté zálohy na transfery	18 000,00
	Krátkodobé závazky	21 232 584,20
	281 - krátkodobé úvěry	
	282 - eskontované krátkodobé dluhopisy (směnky)	
	283 - krátkodobé závazky z vydaných dluhopisů	
	289 - jiné krátkodobé půjčky	
	321 - dodavatelé	4 060 279,96
	322 - směnky k inkasu	
	325 - závazky z dleňové správy	28 000,00
	326 - pijaté návratné finanční výpomoci krátkodobé	
	331 - zaměstnanci	8 976 003,00
	333 - jiné závazky vůči zaměstnancům	
	336 - sociální pojištění	3 210 349,00
	337 - zdravotní pojištění	1 408 362,00
	338 - dleňové spojení	
	342 - ostatní daně, poplatky a jiná obdobná	758 463,00
	343 - daň z přidané hodnoty	649 226,00
	345 - závazky k osobám mimo vybrané vládní instituce	
	347 - závazky k vybraným ústředním vládním institucím	
	349 - závazky k vybraným místním vládním institucím	
	362 - krátkodobé závazky z ručení	
	363 - pevně termínované operace a opce	
	364 - závazky z neukončených finančních operací	
	366 - závazky z finančního zajištění	
	368 - závazky z upsaných nesplacených cenných papírů a podílů	
	378 - ostatní krátkodobé závazky	2 141 901,24
III.	Podíl zastaveného maj. na celk. majetku územního celku v %; D/E*100	0,96
D.	Vymezení zastaveného majetku	48 826 635,05
E.	Vymezení majetku pro výpočet ukazatele	5 100 415 148,95
	Stálá aktiva BRUTTO	5 100 415 148,95

Dlouhodobý majetek města v roce 2022

1. Přírůstky a úbytky dlouhodobého nehmotného majetku

Dlouhodobým nehmotným majetkem se stává pořizovaný majetek uvedený do stavu způsobilého k užívání, kterým se rozumí dokončení pořizovaného majetku a splnění funkcí a povinností stanovených pro jeho používání.

Za dlouhodobý nehmotný majetek se dále považuje technické zhodnocení, jehož ocenění převyšuje u jedné položky částku 60 000 Kč v rámci jedné dokončené investiční akce.

Dlouhodobý nehmotný majetek se v účetní jednotce člení následovně:

- **Software (účet 013)** - obsahuje software s dobou použitelnosti delší než jeden rok, u kterého ocenění převyšuje částku 60 000 Kč.
- **Ocenitelná práva (účet 014)** - jsou to zejména předměty průmyslového a obdobného vlastnictví, výsledky duševní tvůrčí činnosti a práva podle jiných předpisů.
- **Drobný dlouhodobý nehmotný majetek (účet 018)** - software, databáze atd., pokud doba použitelnosti je delší než jeden rok a ocenění je v částce 5 000 Kč a vyšší a nepřevyšuje 60 000 Kč.
- **Ostatní dlouhodobý nehmotný majetek (účet 019)** - obsahuje dlouhodobý nehmotný majetek, který není zařazen v předcházejících položkách.
- **Ostatní drobný dlouhodobý nehmotný majetek** – nehmotný majetek s pořizovací hodnotou menší než 5 000 Kč je veden evidenčně a účetně se nezapisuje.

Dlouhodobý nehmotný majetek je odepisován metodou rovnoměrných měsíčních odpisů, doba odepisování je stanovena na základě předpokládané doby životnosti majetku. Odpisové plány jsou každoročně aktualizovány s ohledem na aktuální stav opotřebení majetku.

Dlouhodobý nehmotný majetek	
Druh majetku	Doba odepisování v letech
Software	8
Ocenitelná práva	8
Drobný dlouhodobý nehmotný majetek	neodepisuje se
Ostatní dlouhodobý nehmotný majetek	30

Ve sledovaném období byla skladba a změny stavu tyto:

Dlouhodobý nehmotný majetek	Stav k 1.1.2022	Změna stavu			Stav k 31.12.2022
		Přírůstky	Úbytky	Oprávký	
Software	6 434,9	946,3		-1 895,5	5 485,7
Ocenitelná práva	928,3			-237,0	691,3
Drobný dlouhodobý nehmotný majetek					
Ostatní dlouhodobý nehmotný majetek	904,0		-3 647,2	3 554,1	810,9
Nedokončený dlouhodobý nehmotný majetek	0,0	946,5	-946,4		
Dlouhodobý nehmotný majetek celkem [tis. Kč]	8 267,2	1 892,8	-4 593,6	1 421,6	6 988,0

Přírůstky a úbytky dlouhodobého nehmotného majetku představují zejména:

- Software – přírůstky: upgrade webových stránek města 196 tis. Kč, licence V-ESSENT 123 tis. Kč, licence BITDEFENDER GRAFITY 438 tis. Kč, zefektivnění správy čipových karet 190 tis. Kč.
- Samostatné hmotné movité věci – přírůstky 688 tis. Kč

- Ostatní dlouhodobý nehmotný majetek – úbytky: Koncept územního plánování 1 868 tis. Kč, Koncepce kultury 399 tis. Kč, Studie dostavby sportovní haly 190 tis. Kč, Průmyslová ulice studie 96 tis. Kč, Studie rozvoje vzdělávání 351 tis. Kč, Studie příležitosti technického parku 113 tis. Kč, Koncepce zajištění sportu a tělovýchovy 630 tis. Kč.

2. Přírůstky a úbytky dlouhodobého hmotného majetku

Dlouhodobým hmotným majetkem se stávají pořizované věci uvedené do stavu způsobilého k užívání, kterým se rozumí dokončení věci a splnění technických funkcí a povinností stanovených zvláštními předpisy pro užívání (způsobilosti provozu). Obdobně se postupuje v případě technického zhodnocení.

- **Stavby** (účet 021) - položka obsahuje bez ohledu na výši ocenění a dobu použitelnosti stavby včetně budov, technické rekultivace, byty a nebytové prostory vymezené jako jednotky, nemovité kulturní památky, technické zhodnocení provedené na cizím majetku, a technické zhodnocení kulturní památky a církevní stavby oceněné 1 Kč, právo stavby (pokud není zbožím).
- **Samostatné hmotné movité věci a soubory hmotných movitých věcí** (účet 022) - obsahuje samostatné hmotné movité věci a soubory majetku, které jsou charakterizovány samostatným technicko-ekonomickým určením, u kterých doba použitelnosti je delší než jeden rok a ocenění samostatné movité věci nebo souboru majetku převyšuje částku 40 000 Kč, dále zde patří předměty z drahých kovů, pokud se nejedná o kulturní hodnoty nebo kulturní památky.
- **Drobný dlouhodobý hmotný majetek** (účet 028) - obsahuje hmotné movité věci, popřípadě soubory movitých věcí, se samostatně technicko-ekonomickým určením, u kterých doba použitelnosti je delší než jeden rok a ocenění jedné položky je v částce 1 000 Kč a vyšší a nepřevyšuje částku 40 000 Kč.
- **Ostatní dlouhodobý hmotný majetek** (účet 029) – obsahuje majetek, který nelze zařadit pod ostatní majetkové účty, účetní jednotka zde eviduje věcná břemena k pozemkům a stavbám s pořizovací hodnotou vyšší než 40 000 Kč.
- **Pozemky** (účet 031) - pozemky se evidují bez ohledu na výši ocenění.
- **Kulturní předměty** (účet 032) - položka obsahuje movitý dlouhodobý hmotný majetek bez ohledu na výši pořizovací ceny, zejména kulturní památky (mimo nemovitosti), sbírky muzejní povahy, předměty kulturní hodnoty, umělecká díla a obdobné věci a to včetně souborů tohoto majetku.

Dlouhodobý hmotný majetek je odepisován metodou rovnoměrných měsíčních odpisů, na základě jeho předpokládané doby životnosti. Odpisové plány jsou každoročně aktualizovány s ohledem na aktuální stav opotřebení majetku.

Dlouhodobý hmotný majetek	
Druh majetku	Doba odepisování v letech
Budovy	90
Stavby	10 až 100
Samostatné movité věci a soubory movitých věcí	4 až 30
Drobný dlouhodobý hmotný majetek	neodepisuje se
Pozemky	neodepisují se
Kulturní předměty	neodepisují se

Ve sledovaném období byla skladba a změny stavu tyto:

Dlouhodobý hmotný majetek	Stav k	Změna stavu			Stav k
	1.1.2022	Přírůstky	Úbytky	Oprávk	31.12.2022
Pozemky	314 259,9	609,9	-673,2		314 196,6
Kulturní předměty	5 995,5	701,4			6 696,9
Stavby	2 573 839,1	100 172,6	-2 811,1	-75 580,7	2 595 619,9
Samostatné hmotné movité věci a soubory hmotných	42 362,7	4 189,2	-8 015,9	9,2	38 545,2
Drobný dlouhodobý hmotný majetek		2 615,5	-3 017,1	401,6	
Ostatní dlouhodobý hmotný majetek	345,2			-20,0	325,2
Nedokončený dlouhodobý hmotný majetek	41 439,4	120 613,0	-111 054,6		50 997,8
Dlouhodobý hmotný majetek určený k prodeji	22 728,4	5 236,1	-24 270,2		3 694,3
Dlouhodobý hmotný majetek celkem [tis. Kč]	3 000 995,5	234 137,7	-149 867,4	-75 189,9	3 010 075,9

Položky „Stavby“ a „Pozemky“ jsou vyčísleny včetně majetku určeného k prodeji.

Přírůstky a úbytky dlouhodobého hmotného majetku představují zejména:

- Pozemky – přírůstky: nabyté směnou 386 tis. Kč, nákup pozemků 198 tis. Kč, nabyté rozhodnutím soudu 26 tis. Kč
- Pozemky – úbytky: prodej pozemků 1 272 tis. Kč, směna 36 tisíc Kč
- Pozemky oceněné reálnou hodnotou 3 359 tis. Kč
- Stavby – přírůstky: Zastávka MHD Sokolovská 9 610 tis. Kč, Zastávka MHD Moravní náměstí 2 873 tis. Kč, Vybudování míst pro kontejnery na odpad a přístřešku pro kola na ul. Kollárova 1 696 tis. Kč, Rekonstrukce komunikace v ul. Za Kovárnou Sady veřejné osvětlení 164 tis. Kč, Revitalizace uličních prostor ulice Růžová 5 408 tis. Kč, Hřiště Sady napojení na technickou infrastrukturu 5 220 tis. Kč, Revitalizace ulic Prostřední – Mlýnská 21 389 tis. Kč, Výměna nepropustných ploch Štěpnice II 19 831 tis. Kč, Chodníky Solná cesta 14 293 tis. Kč, rozšíření Metropolitní sítě 1 282 tis. Kč, technické zhodnocení budovy č. 1532 Studentské náměstí 4 256 tis. Kč, návěstidla pro chodce 334 tis. Kč, veřejné osvětlení na ul. 1. Máje 1 402 tis. Kč, dětská hřiště 10 016 tis. Kč, kontejnerová stání 326 tis. Kč.
- Stavby oceněné reálnou hodnotou 334 tis. Kč
- Stavby – úbytky: autobusové zálivky a komunikace MHD Sokolovská 2 663 tis. Kč, zahradní altán a přístřešek na kola 100 tis. Kč
- Samostatné movité věci – přírůstky: parkovací automaty 2 118 tis. Kč, automobil transit pro JSDH Věsky 993 tis. Kč, výpočetní technika 687 tis. Kč, zahradní traktor Stiga 99 tis. Kč, Městský kamerový dohlížecí systém 94 tis. Kč, socha krojové postavy 153 tis., vánoční výzdoba 196 tis. Kč.
- Samostatné movité věci – úbytky: vyřazení výpočetní techniky na základě rozhodnutí HIK v celkové výši 6 569 tis. Kč, vyřazení herních prvků na základě rozhodnutí HIK 617 tis. Kč, parkovacích automatů 630 tis. Kč, vyřazení automobilu na základě rozhodnutí ZM 200 tis. Kč.
- Drobný dlouhodobý hmotný majetek – přírůstky: vybavení úřadu kancelářským nábytkem a technikou 403 tis. Kč, výpočetní technika OSI 1 352 tis. Kč, vybavení Městské policie 101 tis. Kč, vybavení dětská hřiště 65 tis. Kč, mobiliář 584 tis. Kč, civilní obrana 31 tis. Kč, jednotky JSDH 56 tis. Kč.
- Drobný dlouhodobý hmotný majetek – úbytky: vnitřní vybavení úřadu 184 tis. Kč, výpočetní technika OSI 2 354 tis. Kč, herní prvky 190 tis. Kč, mobiliář 128 tis. Kč, civilní obrana a JSDH 86 tis. Kč, drobný majetek MIC 53 tis. Kč.
- Nedokončený dlouhodobý hmotný majetek: na účtu zůstávají akce ve fázi příprav nebo nedokončených stavebních úprav v celkové hodnotě 50 997 tis. Kč.
- Ostatní dlouhodobý hmotný majetek – nejsou evidovány žádné přírůstky ani úbytky.

3. Přírůstky a úbytky finančního majetku

Dlouhodobý finanční majetek představuje dlouhodobě vázané prostředky finančního charakteru. Tento majetek se neodepisuje, nemá stanovenou minimální cenu pořízení a doba používání musí být delší než jeden rok.

- **Majetkové účasti v osobách s rozhodujícím vlivem** (účet 061) – na tomto účtu se evidují majetkové podíly na základním kapitálu ve společnostech, kde má účetní jednotka rozhodující vliv (více než 50 %).
- **Majetkové účasti v osobách s podstatným vlivem** (účet 062) – na tomto účtu se evidují majetkové podíly na základním kapitálu ve společnostech, kde má účetní jednotka podstatný vliv (více než 20 %).

Ve sledovaném období byla skladba a změny stavu tyto:

Dlouhodobý finanční majetek	Stav k	Změna stavu			Stav k
	1.1.2022	Přírůstky	Úbytky	Oprávký	31.12.2022
Majetkové účasti v osobách s rozhodujícím vlivem	84 724,3				84 724,3
Majetkové účasti v osobách s podstatným vlivem	407 097,4				407 097,4
Dlouhodobý finanční majetek celkem [tis. Kč]	491 821,7				491 821,7

2. 3. 2023

Jitka Elisová
Ekonomický odbor
odd. účetnictví a evidence majetku

Pohledávky a závazky k 31. 12. 2022

1. Pohledávky

Pohledávky jsou vykázány v nominální hodnotě snížené o opravnou položku k pochybným pohledávkám. Opravná položka je tvořena k pochybným pohledávkám a je vytvořena na základě věkové struktury pohledávek.

Ve sledovaném roce byly pohledávky města následující (bez rozlišení, zda jsou „před“ nebo „po“ splatnosti – tj. dle účetních výkazů):

Pohledávky [tis. Kč]	2022	
	1. ledna	31. prosince
Dlouhodobé poskytnuté zálohy		27,5
Ostatní dlouhodobé pohledávky	21 840,8	24 490,3
Dlouhodobé pohledávky celkem	21 840,8	24 517,8
Odběratelé	6 618,9	3 958,5
Krátkodobé poskytnuté zálohy	1 590,7	1 758,3
Jiné pohledávky z hlavní činnosti	5 111,1	6 380,8
Pohledávky za zaměstnanci		2,0
Pohledávky za vybranými ústředními vládními institucemi	15,0	393,9
Pohledávky za vybranými místními vládními institucemi	156,0	216,0
Pevné termínované operace a opce		3 208,4
Krátkodobé poskytnuté zálohy na transfery	9 726,0	7 387,3
Náklady příštích období	2 159,1	1 657,1
Dohadné účty aktivní	8 054,2	3 834,1
Ostatní krátkodobé pohledávky	14 960,6	30 690,2
Krátkodobé pohledávky celkem	48 391,6	59 486,6

Pozn.: pohledávky po lhůtě splatnosti a členěné dle druhu jsou uvedeny v bodě „9.2. Návrh na odpis pohledávek“.

2. Závazky

Závazky [tis. Kč]	2022	
	1. ledna	31. prosince
Dlouhodobé úvěry	238 495,9	175 785,3
Dlouhodobé přijaté zálohy	847,7	712,7
Ostatní dlouhodobé závazky	5 067,6	5 122,9
Dlouhodobé přijaté zálohy na transfery		18,0
Dlouhodobé závazky celkem	244 411,2	181 638,9
Dodavatelé	2 301,4	4 060,3
Krátkodobé přijaté zálohy	11 936,1	11 204,1
Závazky z dělené správy	60,0	28,0
Zaměstnanci	8 170,3	8 976,0
Sociální zabezpečení	2 862,1	3 210,3
Zdravotní zabezpečení	1 271,5	1 408,4
Ostatní daně, poplatky a jiná obdobná peněžitá plnění	684,1	758,5
Daň z přidané hodnoty	646,2	649,2
Krátkodobé přijaté zálohy na transfery	1 603,0	1 244,0
Výdaje příštích období	4 613,7	2 039,8
Výnosy příštích období	31 253,7	27 951,5
Dohadné účty pasivní	23 534,9	25 281,8
Ostatní krátkodobé závazky	1 825,7	2 141,9
Krátkodobé závazky celkem	90 762,7	88 953,8

Za závazky s významnými částkami nebo meziročními změnami je možné považovat:

- Dodavatelé – přijaté faktury
- Krátkodobé přijaté zálohy – služby k nájmu za byty a nebytové prostory
- Zúčtování s institucemi soc. zabezpečení a soc. pojištění
- Přijaté zálohy na transfery – projekty EU
- Dohadné účty aktivní – dodavatelské faktury
- Výnosy příštích období – daň právnické osoby za daný rok, splatná v dalším roce (dohad)
- Dlouhodobé úvěry – KB, a.s., ČS a.s., a UniCredit bank a.s.
- Dlouhodobé přijaté zálohy – předplacený nájem
- Dlouhodobé přijaté zálohy na transfery – projekty EU

Poznámka:

Účetní jednotka tvoří rezervy na krytí svých závazků nebo výdajů, u nichž je pravděpodobné, že nastanou, je znám jejich účel, avšak není známa jejich výše nebo časový rozvrh úhrady. Rezervy nejsou tvořeny na běžné provozní výdaje.

15. 3. 2023

Pavel Pekárek
Ekonomický odbor
odd. účetnictví a evidence majetku

Inventarizační zpráva k 31. 12. 2022

V souladu s ustanovením § 6, § 29 a § 30 zákona č. 563/1991 Sb. o účetnictví, vyhláškou 270/2010 Sb. o inventarizaci majetku a závazků, vnitřním předpisem č. 5/2015 – Směrnice k inventarizaci majetku a závazků a plánem inventur na rok 2022 byla provedena řádná periodická inventarizace veškerého majetku a závazků.

Hlavní inventarizační komise (dále „HIK“) schválila dne 14. 10. 2022 plán inventur na rok 2022. Stanovila v něm, že skutečné stavy majetku a závazků se budou zjišťovat k datu 31. 12. 2022. Dále byl plánem inventur stanoven rozsah jednotlivých inventur, termíny a způsob provedení inventur, předávání inventurních soupisů a další skutečnosti nezbytné pro organizaci celého procesu inventarizace.

Za účelem zajištění inventarizačních prací jmenovala HIK na návrh vedoucích odborů a útvarů městského úřadu předsedy a členy odborových (dále „OIK“) a dílčích (dále „DIK“) inventarizačních komisí. Každé inventarizační komisi rovněž vymezila obsah inventarizovaných syntetických účtů (dále „SÚ“).

Předsedové OIK a DIK byli od 14.11.2022 – 25.11.2022 elektronicky e-mailem seznámeni se zákonnou úpravou provádění inventur, se směrnici města k inventarizaci, plánem inventur, závaznými tiskopisy a povinnostmi inventarizačních komisí. Prezenční listina z tohoto školení je uložena na ekonomickém odboru. Pokyny k inventarizaci majetku příspěvkových a ostatních zřízených organizací byly zaslány emailem dne 22.11.2022.

Předpokládaný okamžik zahájení inventur dne 2. 1. 2023 byl dodržen a inventury byly ukončeny v souladu s plánem dne 31. 1. 2023. Pro majetek spadající do předmětu inventarizace DIK č. 18 (vnitřní vybavení úřadu) byl stanoven rozhodný den 31. 10. 2022. Rozdílová inventura byla provedena v řádném termínu pro inventarizaci majetku. Jednotlivými inventurami byl zjištěn skutečný stav majetku a závazků a bylo ověřeno, že tento zjištěný stav odpovídá stavu v účetnictví, včetně správného ocenění.

Zjištěné i účetní stavy jsou zaznamenány v inventurních soupisech a protokolech o inventarizaci majetku. Sumář jednotlivých inventurních soupisů podle syntetických účtů je přílohou této zprávy.

Skutečný stav majetku byl zjištěn fyzickou nebo dokladovou inventurou, popřípadě kombinací obou metod v závislosti na druhu majetku. Bylo ověřeno, že veškerý pořízený majetek v roce 2022 byl řádně zaevidován a bylo mu přiděleno inventurní číslo. Inventura majetku označeného štítky s 2D kódy se prováděla pomocí snímače čárových kódů dle stanoveného harmonogramu.

Inventura pokladní hotovosti v hlavní pokladně i v příručních pokladnách proběhla ve dnech 2. 1. 2023 – 3. 1. 2023. Zůstatek finanční hotovosti ve všech pokladnách byl k datu 31. 12. 2022 nulový. Kontrolou doložených inventurních soupisů nebyl zjištěn schodek ani přebytek v pokladnách.

Inventury cenin a přísně zúčtovatelných tiskopisů, tj. příkazových bloků a bloků správních poplatků byly provedeny v termínu 3. 1. 2023. Jednotlivými inventurami byl ověřen počet kusů tiskopisů, pořadová čísla a u správních poplatků rovněž nominální hodnota. Rozdíly nebyly zjištěny.

U pohledávek a závazků byla provedena dokladová inventura ve dnech 2. 1. 2023 – 31. 1. 2023. Inventarizační komise přezkoušela věcnou správnost pohledávek a závazků, ověřila zařazení na příslušný syntetický a analytický účet a jejich ocenění. Inventurní seznamy přeplatků a nedoplatků dle jednotlivých syntetických a analytických účtů jsou uloženy ve složce účetní závěrky roku 2021 na ekonomickém odboru. Zjednodušená inventura byla provedena u vybraných SÚ: 401, 405, 406, 408 a 419.

Příspěvkové a ostatní zřízené organizace provedly inventurizaci veškerého majetku a závazků. Každá z těchto organizací postupovala dle svého schváleného plánu inventur a z provedené inventurizace vyhotovila protokoly o inventurizaci majetku, inventurní soupisy a inventarizační zprávy. Z těchto doložených dokumentů je zřejmé, že zjištěný stav odpovídá stavu v účetnictví a inventarizační rozdíly nebyly zjištěny. Zpracované inventurní soupisy a protokoly o inventurizaci jsou uloženy na ekonomickém odboru ve složce inventurizací za rok 2022.

Zhodnocení inventurizace:

- 1. Povinnost inventurizovat všechen majetek a závazky byla splněna a proběhla v souladu s platnými právními i vnitřními předpisy.**
- 2. Inventurizace proběhla ve stanoveném rozsahu a termínech za součinnosti členů OIK a DIK, správců majetku, pohledávek a závazků a dalších odpovědných osob.**
- 3. Inventarizační rozdíly zjištěny nebyly.**
- 4. Příspěvkové a ostatní zřízené organizace dodržují zákonnou povinnost provádět řádné inventurizace majetku a závazků a o jejich výsledcích informují zřizovatele.**
- 5. HIK doporučuje předložit tuto zprávu radě města k vyhodnocení v rámci schvalování závěrečného účtu města za rok 2022.**

Předseda HIK: Pavlína Jagošová

Členové HIK: Ing. Vladimír Moštěk

Ing. Radek Chybík

Ing. Dana Stojnová

Jindřich Stašek

Zpracovala: Jitka Elisová, tajemnice HIK

Uherské Hradiště dne 1. března 2023

Inventurní soupis č.	Název účtu	Zjištěný stav v Kč	Účetní stav v Kč	Rozdíl
				v Kč
1	013- Software	20 949 010,37	20 949 010,37	0
2	014-Ocenitelná práva	2 740 220,95	2 740 220,95	0
3	018-Drobný dlouhodobý nehmotný majetek	4 094 648,60	4 094 648,60	0
4	019-Ostatní dlouhodobý nehmotný majetek	1 211 450,00	1 211 450,00	0
5	021-Stavby	3 987 003 722,87	3 987 003 722,87	0
6	022-Samostatné movité věci a soubory mov. věcí	104 389 103,36	104 389 103,36	0
7	028-Drobný dlouhodobý hmotný majetek	87 661 773,96	87 661 773,96	0
8	029-Věcná břemena	440 227,00	440 227,00	0
9	031-Pozemky	314 196 557,14	314 196 557,14	0
10	032-Kulturní předměty	6 696 924,05	6 696 924,05	0
11	036-Dlouhodobý hmotný majetek určený k prodeji	3 694 269,00	3 694 269,00	0
12	041-Nedokončený dlouhodobý nehmotný majetek	-	-	0
13	042-Nedokončený dlouhodobý hmotný majetek	50 997 756,67	50 997 756,67	0
14	043-Pořizovaný dlouhodobý finanční majetek	-	-	0
15	051-Poskytnuté zálohy na dl. nehmotný majetek	-	-	0
16	052-Poskytnuté zálohy na dl. hmotný majetek	-	-	0
17	061-Majetkové účasti v os. s rozhodujícím vlivem	84 724 347,00	84 724 347,00	0
18	062-Majetkové účasti v os. s podstatným vlivem	407 097 350,85	407 097 350,85	0
19	069-Ostatní dlouhodobý finanční majetek	-	-	0
20	07x-Oprávky k dlouhodobému nehmotnému majetku	- 22 007 487,62	- 22 007 487,62	0
21	08x-Oprávky k dlouhodobému hmotnému majetku	- 1 545 004 582,06	- 1 545 004 582,06	0
22	112-Materiál na skladě	1 852 589,93	1 852 589,93	0
23	132-Zboží na skladě	398 688,61	398 688,61	0
24	231-Základní běžný účet ÚSC	341 964 662,66	341 964 662,66	0
25	236-Běžné účty fondů ÚSC	4 905 091,33	4 905 091,33	0
26	241-Běžné účty	-	-	0
27	244-Termínované vklady krátkodobé	-	-	0
28	245-Jiné běžné účty	6 154 809,47	6 154 809,47	0
29	251-Majetkové cenné papíry k obchodování	60 843 242,50	60 843 242,50	0
30	253-Dluhové cenné papíry k obchodování	152 730 817,02	152 730 817,02	0
31	261-Pokladna	-	-	0
32	262-Peníze na cestě	18 650,00	18 650,00	0
33	263-Ceniny	2 450,00	2 450,00	0
34	311-Odběratelé	8 936 216,70	8 936 216,70	0
	194-Opravné položky k odběratelům	- 4 977 716,13	- 4 977 716,13	0

35	314-Krátkodobé poskytnuté zálohy	1 758 332,54	1 758 332,54	0
36	315-Jiné pohledávky z hlavní činnosti	18 534 422,98	18 534 422,98	0
	192-Opravné položky k jiným pohl. z hl. činnosti	- 12 153 634,47	- 12 153 634,47	0
37	319- Pohledávky z přerozdělovaných daní	-	-	0
38	321-Dodavatelé	- 4 060 279,96	- 4 060 279,96	0
39	324-Krátkodobé přijaté zálohy	- 11 204 145,56	- 11 204 145,56	0
40	325-Závazky z dělení správy a kaucí	- 28 000,00	- 28 000,00	0
41	331-Zaměstnanci	- 8 976 003,00	- 8 976 003,00	0
42	333-Jiné závazky vůči zaměstnancům	-	-	0
43	335-Pohledávky za zaměstnanci	2 000,00	2 000,00	0
44	336-Sociální zabezpečení	3 210 349,00	3 210 349,00	0
45	337-Zdravotní pojištění	- 1 408 362,00	- 1 408 362,00	0
46	341-Daň z příjmů	-	-	0
47	342-Jiné přímé daně	- 758 463,00	- 758 463,00	0
48	343-Daň z přidané hodnoty	- 649 226,00	- 649 226,00	0
49	344-Jiné daně a poplatky	-	-	0
50	345-Závazky k osobám mimo vybrané vládní instituce	-	-	0
51	346-Pohledávky za vybranými ústředními vládními institucemi	393 870,14	393 870,14	0
52	347-Závazky k vybraným ústředním vládním institucím	-	-	0
53	348-Pohledávky za vybranými místními vládními institucemi	216 000,00	216 000,00	0
54	349-Závazky k vybraným místním institucím	-	-	0
55	373-Krátkodobé poskytnuté zálohy na transfery	7 387 282,00	7 387 282,00	0
56	374-Přijaté zálohy na transfery	- 1 244 037,83	- 1 244 037,83	0
57	375-Krátkodobé zprostředkování transferů	-	-	0
58	377-Ostatní krátkodobé pohledávky	34 988 337,22	34 988 337,22	0
	199-Opravné položky k ost. krátk. pohledávkám	- 4 298 095,09	- 4 298 095,09	0
59	378-Ostatní krátkodobé závazky	- 2 141 901,24	- 2 141 901,24	0
60	381-Náklady příštích období	1 657 075,40	1 657 075,40	0
61	383-Výdaje příštích období	- 2 039 810,89	- 2 039 810,89	0
62	384-Výnosy příštích období	- 27 951 470,00	- 27 951 470,00	0
63	385-Příjmy příštích období	-	-	0
64	388-Dohadné účty aktivní	3 834 130,86	3 834 130,86	0
65	389-Dohadné účty pasivní	- 25 281 762,83	- 25 281 762,83	0
66	395-Vnitřní zaúčtování	-	-	0
67	403-Transfery na pořízení dlouhodobého majetku	- 619 109 455,82	- 619 109 455,82	0
68	407-Jiné oceňovací rozdíly	- 3 380 516,72	- 3 380 516,72	0
69	441- Rezervy	-	-	0
70	451-Dlouhodobé úvěry	- 175 785 297,00	- 175 785 297,00	0

71	452- Přijaté návratné finanční výpomoci dlouhodobé	-	-	0
72	455-Dlouhodobé přijaté zálohy	- 712 708,00	- 712 708,00	0
73	459-Ostatní dlouhodobé závazky	- 5 122 939,63	- 5 122 939,63	0
74	462-Poskytnuté návratné finanční výpomoci	-	-	0
75	469-Ostatní dlouhodobé pohledávky (mimo AÚ 0401)	23 311 127,13	23 311 127,13	0
76	469-0401-Plánovací smlouvy	1 179 176,00	1 179 176,00	0
77	472 -Dlouhodobé přijaté zálohy na transfery	- 18 000,00	- 18 000,00	
78	902- Jiný drobný dlouhodobý hmotný majetek	1 853 645,21	1 853 645,21	0
79	905-Vyřazené pohledávky	4 504 824,77	4 504 824,77	0
80	909- Ostatní majetek	512 354 835,86	512 354 835,86	0
81	915-Ostatní krátkodobé podmíněné pohledávky z transferů	-	-	0
82	943- DPP ve vztahu k jiným zdrojům	-	-	0
83	944- Krátkodobé podmíněné úhrady pohledávek z přijatých zajištění	-	-	0
84	945- Dlouhodobé podmíněné úhrady pohledávek z přijatých zajištění	21 672 095,96	21 672 095,96	0
85	951-Ostatní dlouhodobá podmíněná aktiva	-	-	0
86	955-Ostatní dlouhodobé podmíněné pohledávky z transferů	51 907 757,48	51 907 757,48	0
87	964-Dlouhodobé podmíněné záv.z finan.leasingu	-	-	0
88	966-Dlouhodobé pod.záv.z důvodu už.cizího majetku	-	-	0
89	982-Dlouhodobé podmíněné záv.z poskytnutých jjištění	- 60 750 000,00	- 60 750 000,00	0
90	986-Dlouhodobé podmíněné závazky ze soudních sporů, správních řízení a jiných řízení	- 363 377,00	- 363 377,00	0
91	991-Ostatní podmíněná krátkodobá aktiva	-	-	0
92	465 - Dlouhodobé poskytnuté zálohy	27 484,00	27 484,00	0
93	931 - Krátkodobé podmíněné pohledávky	-	-	0
94	953 -Dlouhodobé podmíněné pohledávky ze zahraničních transferů	9 625 241,00	9 625 241,00	0
95	734-Pomocný SÚ pro výpočet daňového přiznání	-	-	0
96	363-Pevné termínované operace a opce	3 208 356,00	3 208 356,00	0

Zpráva o činnosti Hlavní Inventarizační komise za rok 2022

Hlavní inventarizační komise (dále jen „HIK“) je speciální komisí Rady města a její funkční období je vymezeno volebním obdobím. Jmenována byla usnesením č. 69/3/RM/2018 ze dne 17.12.2018 v následujícím obsazení:

předseda: Ing. Čestmír Bouda

člen: Ing. Vladimír Moštěk

člen: Ing. Radek Chybík

členka: Ing. Dana Stojnová

člen: Jindřich Stašek

tajemnice: Jitka Elisová

HIK v roce 2022 jednala celkem třikrát a na svých jednáních:

- 1) **Schválila závěry inventarizační zprávy k 31.12.2021** a doporučila RM její schválení v rámci projednávání závěrečného účtu za rok 2021.
- 2) **Schválila zprávu o činnosti Hlavní inventarizační komise za rok 2021** a schválila její předložení RM v rámci projednávání závěrečného účtu za rok 2021.
- 3) **Schválila plán inventur na rok 2022.**
- 4) **Schválila personální změny v odborových a dílčích inventarizačních komisích .**
- 5) **Schválila vyřazení movitých věcí vedených v majetku města** zejména z důvodů morálního a fyzického zastarání, nefunkčnosti, nerentabilnosti oprav či poruchovosti a nepotřebnosti.
 - a) **Odbor správy majetku města**
 - parkovací automaty v pořizovací ceně 630 219 Kč
 - zahradní altán v pořizovací ceně 70 300 Kč
 - herní prvky v pořizovací ceně 616 869,60 Kč
 - b) **Odbor organizační správy a informatiky**
 - výpočetní techniku v pořizovací ceně 6 568 929,49 Kč
 - c) **Odbor investic**
 - projektová dokumentace „ Suchý poldr MKO „
v pořizovací ceně 4 193 510 Kč
 - d) **Útvar městského architekta**
 - koncepční dokumenty v celkové pořizovací ceně 3 647 272,40 Kč

6) Schválila vyřazení movitých věcí ve správě příspěvkových organizací z důvodů fyzického a morálního zastarání či nerentabilnosti oprav.

a) Knihovna Bedřicha Beneše Buchlovana

- deaktivátor 83 181 Kč.

b) Slovácké divadlo

- sestava praktikáblů 152 200 Kč

c) Senior centrum

- kamerový systém 53 194,05 Kč

d) Sportoviště města

- travní sekačka 198 000 Kč

e) ZŠ Za Alejí

- učitelské PC digitální 73 135 Kč
- vysavač do bazénu 121 455,90 Kč

f) ZŠ Unesco

- sněhová fréza 60 020 Kč
- interaktivní tabule 67 128 Kč
- webový portál školy 72 600 Kč

g) ZŠ Větrná

- traktor MT8070 49 500 Kč
- Canon IR2016 kopírovací stroj 52 998 Kč
- interaktivní tabule 70 000 Kč

h) Aquapark

- fritéza elektrická 74 568 Kč
- pánve sklopná elektrická 105 009 Kč
- bazénový vysavač pro malé bazény 68 712 Kč
- plastové zvířátko stříkací 71 400 Kč
- bazénový vysavač pro velké bazény 104 650 Kč

Uherské Hradiště dne 1.3.2023

Jitka Elisová
Tajemnice HIK

Závěry Škodní komise za rok 2022

Škodní komise v roce 2022 nezasedala.

20. 3. 2023

Ing. Martina Marečková
Tajemnice Škodní komise
Ekonomický odbor
odd. rozpočtů a financování

Hospodaření města Uherské Hradiště

Závěrečný účet 2022

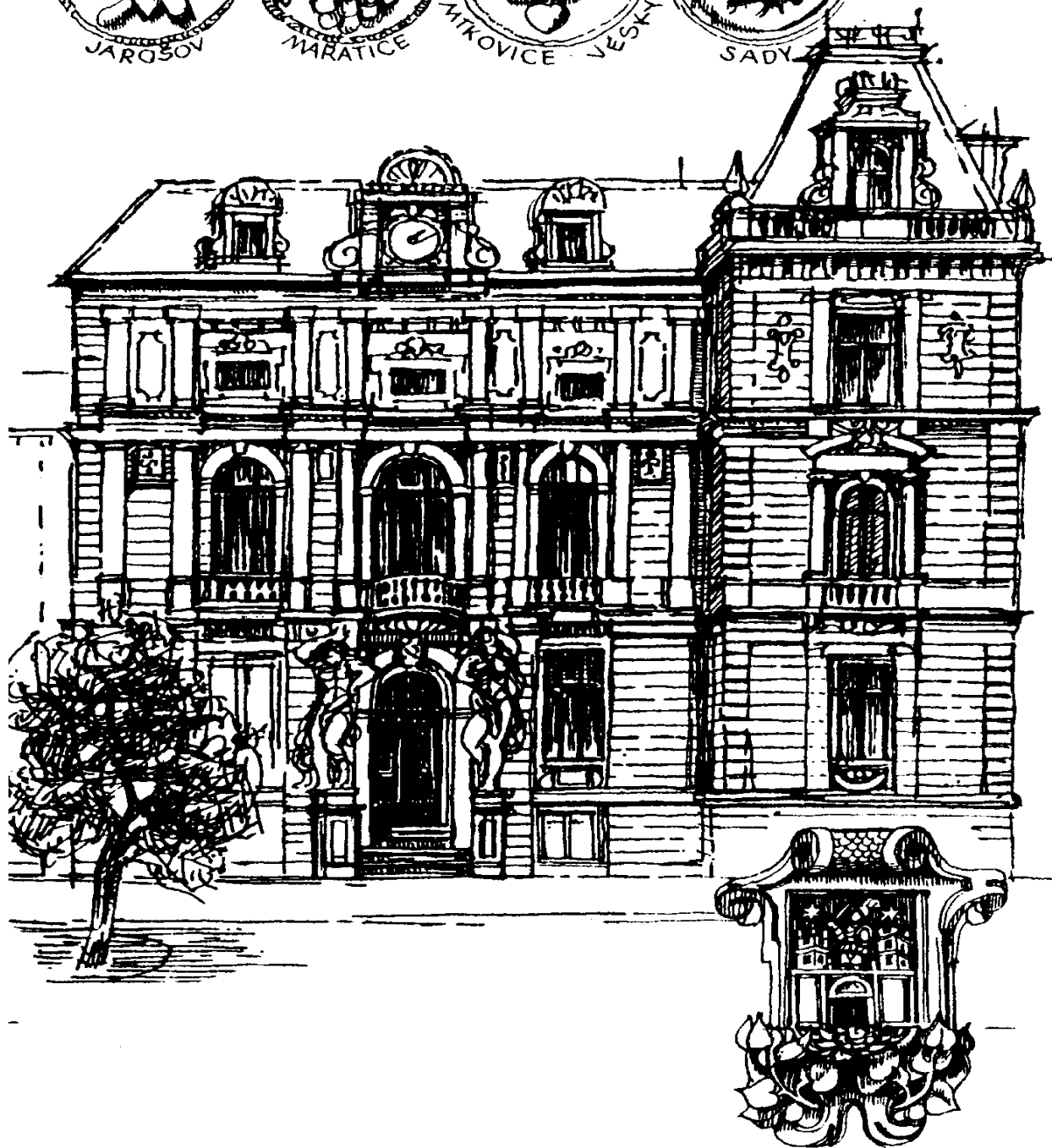

Závěrečný účet města Uherské Hradiště 2022

Dle oddílů a odvětvových skupin ZM 29.11.2021 až úpravy EKO k 30.12.2022	ROZPOČET 2022			Prosinec 2022			Prosinec 2021			Prosinec 2020			Prosinec 2019		
	Příjmy	Výdaje	Saldo	Příjmy	Výdaje	Saldo	Příjmy	Výdaje	Saldo	Příjmy	Výdaje	Saldo	Příjmy	Výdaje	Saldo
Bezparagrafové položky - daňové příjmy	541 971,1		541 971,1	552 043,2		552 043,2	472 400,1		472 400,1	441 747,2		441 747,2	463 516,0		463 516,0
Bezparagrafové položky - nedaňové příjmy	7 703,4		7 703,4	8 324,9		8 324,9	8 010,1		8 010,1	8 070,1		8 070,1	8 325,5		8 325,5
Bezparagrafové položky - dotace	130 245,7		130 245,7	130 296,9		130 296,9	130 963,4		130 963,4	142 673,3		142 673,3	132 430,6		132 430,6
Bezparagrafové položky	679 920,2		679 920,2	690 665,1		690 665,1	611 373,6		611 373,6	592 490,6		592 490,6	604 272,1		604 272,1
1 - Zemědělství a lesní hospodářství	1 259,1	1 019,9	239,2	1 602,2	924,8	677,5	1 454,8	809,0	645,8	1 549,5	846,2	703,3	1 379,6	903,9	475,6
2 - Průmyslová a ost. odvětví hospod.	23 238,4	125 755,4	-102 517,0	24 326,2	121 227,9	-96 901,6	22 750,0	78 094,7	-55 344,7	18 547,2	73 769,8	-55 222,6	19 709,2	106 819,8	-87 110,6
31 a 32 - Vzdělávání	6 207,9	59 684,7	-53 476,8	3 491,9	58 555,4	-55 063,4	5 004,2	45 032,8	-40 028,6	5 841,7	45 298,2	-39 456,5	6 329,3	101 960,2	-95 630,9
33 - Kultura, církev a sdělovací prostředky	9 704,0	113 455,7	-103 751,7	9 107,3	110 870,8	-101 763,4	6 717,3	102 714,7	-95 997,4	7 640,1	136 817,4	-129 177,3	9 685,5	94 033,1	-84 347,5
34 - Tělovýchovná a zájmová činnost	3 484,5	33 599,8	-30 115,3	3 062,8	32 926,0	-29 863,2	5 300,0	39 773,1	-34 473,1	7 083,9	56 826,9	-49 743,0	6 302,7	43 878,8	-37 576,1
35 - Zdravotnictví	30,2	38,4	-8,2	15,7	35,8	-20,2	20,2	13,0	7,2	13,3	12,9	0,3	10,4	19,9	-9,5
36 - Bydlení, komun.rozvoj a bytové hospodářství	83 877,9	95 075,3	-11 197,4	89 529,9	81 589,4	7 940,5	79 416,2	84 563,9	-5 147,6	62 782,6	64 721,1	-1 938,5	73 828,1	71 077,6	2 750,5
37 - Ochrana životního prostředí	7 053,6	67 038,0	-59 984,4	6 403,7	66 543,2	-60 139,6	5 185,3	61 091,8	-55 906,5	4 424,2	57 154,9	-52 730,8	4 166,1	51 314,1	-47 148,0
39 - Ost.činnost související se službami pro obyvatelstvo		304,7	-304,7		232,1	-232,1		365,8	-365,8		222,1	-222,1		205,7	-205,7
3 - Služby pro obyvatelstvo	110 358,1	369 196,6	-258 838,5	111 611,3	350 752,7	-239 141,4	101 643,2	333 554,9	-231 911,7	87 785,8	361 053,6	-273 267,8	100 322,1	362 489,3	-262 167,2
41 - Dávky a podpory v sociál. zabezpečení															
43 - Soc.péče, pomoc a spol. činn. v soc.zabezp.	144,2	26 322,7	-26 178,5	1 130,5	26 491,6	-25 361,1	230,0	26 515,5	-26 285,4	67,9	21 883,0	-21 815,1	88,3	22 174,7	-22 086,4
4 - Sociální věci a politika zaměstnanosti	144,2	26 322,7	-26 178,5	1 130,5	26 491,6	-25 361,1	230,0	26 515,5	-26 285,4	67,9	21 883,0	-21 815,1	88,3	22 174,7	-22 086,4
5 - Obrana, bezpečnost a právní ochrana	1 289,7	27 570,6	-26 280,9	1 447,0	25 699,7	-24 252,7	1 545,6	22 993,3	-21 447,7	1 495,4	26 514,3	-25 019,0	1 653,4	21 627,8	-19 974,4
61 - Územní samospráva	573,1	183 450,5	-182 877,4	1 140,1	167 121,9	-165 981,8	974,4	155 511,1	-154 536,7	895,1	159 222,4	-158 327,3	1 297,8	168 760,9	-167 463,1
62 - jiné veřejné služby a činnosti		200,0	-200,0		119,3	-119,3									
63 - Finanční operace	21 127,9	66 824,8	-45 696,9	25 490,9	65 724,2	-40 233,3	7 922,5	31 329,5	-23 407,0	9 585,8	39 537,1	-29 951,2	11 974,1	33 311,4	-21 337,3
64 - Ostatní činnost	1 886,1	2 766,1	-880,0	511,9	1 234,5	-722,5	1 004,5	2 106,6	-1 102,1	97,0	1 580,1	-1 483,1	4 240,6	125,4	4 115,2
6 - Všeobecná veřejná správa a služby	23 587,1	253 241,4	-229 654,3	27 142,9	234 199,9	-207 056,9	9 901,4	188 947,2	-179 045,8	10 577,9	200 339,5	-189 761,6	17 512,5	202 197,7	-184 685,1
Celkem	839 796,8	803 106,6	36 690,2	857 925,4	759 296,6	98 628,8	748 898,7	650 914,6	97 984,1	712 514,3	684 406,5	28 107,9	744 937,2	716 213,2	28 724,0
Financování	-36 690,2		-36 690,2	-98 628,8		-98 628,8	-97 984,1		-97 984,1	-28 107,9		-28 107,9	-28 724,0		-28 724,0

Závazné ukazatele 2022 pro radu města

Dodržování kontroluje: Zastupitelstvo města v rámci schvalování závěrečného účtu města (přibližně při projednávání čtvrtletního či pololetního plnění)

1. Výsledek hospodaření města

objem celkových „Příjmů“ nebude nižší a objem celkových „Výdajů“ nebude vyšší než uvádí schválený rozpočet nebo „Financování“ nebude vyšší (tj. výsledek hospodaření města nebude horší) než uvádí rozpočet

Ukazatel Výsledek hospodaření 2022 [tis.Kč]	Roční plán poměrný plán	Prosinec	
tř. 1 - Daňové příjmy	541 971,1	552 043,2	
tř. 2 - Nedaňové příjmy	135 839,2	142 957,3	
tř. 3 - Kapitálové příjmy	31 740,8	32 627,8	
tř. 4 - Přijaté transfery	130 245,7	130 296,9	
Příjmy celkem	839 796,8 839 796,8	857 925,4	102,16%
tř. 5 - Běžné výdaje	-675 883,4	-641 667,3	
tř. 6 - Kapitálové výdaje	-127 223,2	-117 629,3	
Výdaje celkem	-803 106,6 -803 106,6	-759 296,6	94,54%
Výsledek hospodaření	36 690,2 36 690,2	98 628,8	268,82%
	přebytek	přebytek	

Skutečné plnění:



2. Provozní přebytek hospodaření

Rozdíl mezi běžnými příjmy a běžnými výdaji (bez úroků z úvěrů, oprav majetku a rezervy) bude min. 12%

Ukazatel Provozní přebytek hospodaření 2022 [tis.Kč]	Plán	Prosinec	
Běžné příjmy	782 097,3 100,00%	799 338,9	100,00%
Běžné výdaje celkem	675 883,4 86,42%	641 667,3	80,27%
snížení o úroky a zajištění úvěrů	-4 624,4 -0,59%	-11 984,9	-1,50%
snížení o opravy a udržování	-66 433,5 -8,49%	-63 455,5	-7,94%
snížení o nespecifikovanou rezervu	-500,0 -0,06%		
Ukazatel Provozní přebytek hospodaření	22,73%	29,16%	
	ukazatel je nastaven dobře	ukazatel je splněn	

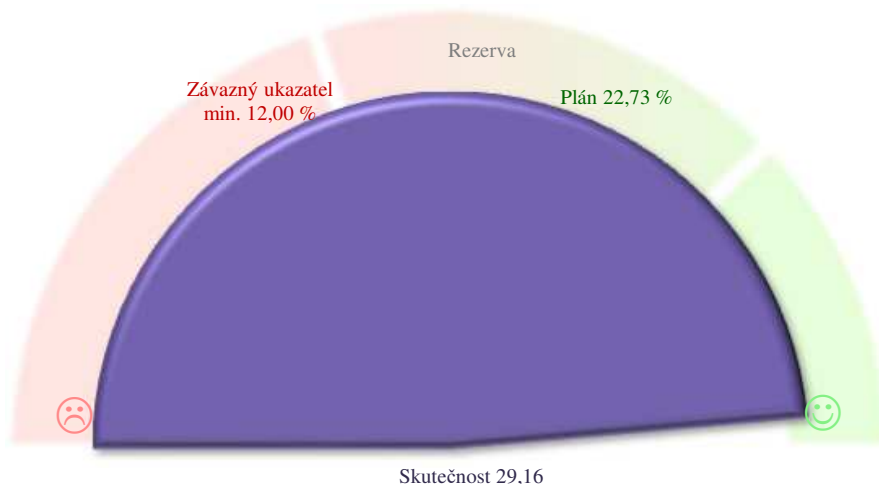

Závazné ukazatele 2022 pro odbory a útvary

Dodržování kontroluje: Rada města v rámci schvalování závěrečného účtu města (průběžně při projednávání čtvrtletního či pololetního plnění)

1. Výsledek hospodaření odboru

Skutečný objem celkových Příjmů nebude nižší a objem celkových Výdajů nebude vyšší, než uvádí schválený rozpočet nebo Výsledek hospodaření odboru nebude horší, než uvádí

Druhové třídění rozpočtu [tis. Kč] ZM 29.11.2021 až úpravy EKO k 30.12.2022	Rozpočet 2022	Plnění		Skutečný výsledek		Změna 22 / 21	2021 Prosinec	2020 Prosinec	2019 Prosinec
		Prosinec	100%	Prosinec					
EKO Příjmy	613 666,2	628 268,0	102%		117%	537 544,4	533 251,0	519 975,5	
EKO Výdaje	-109 990,6	-101 796,0	93%	😊	165%	-61 729,6	-68 870,7	-49 521,1	
Ekonomický odbor	503 675,6	526 471,9	105%		111%	475 814,7	464 380,3	470 454,4	
PO Příjmy	2 696,5	1 694,9	63%		128%	1 321,1	2 145,2	1 865,4	
PO Výdaje	-145 912,7	-137 013,8	94%	😊	108%	-126 316,7	-125 832,7	-119 641,7	
Právní odbor	-143 216,2	-135 318,9	94%		108%	-124 995,6	-123 687,5	-117 776,3	
SMM Příjmy	126 445,8	128 290,3	101%		111%	115 964,3	95 909,0	108 663,0	
SMM Výdaje	-195 400,0	-188 279,0	96%	😊	115%	-164 063,2	-178 571,3	-146 492,0	
Odbor správy majetku města	-68 954,2	-59 988,8	87%		125%	-48 098,9	-82 662,4	-37 829,0	
OIN Příjmy	27 777,2	27 777,2	100%		133%	20 807,7	20 248,8	47 816,9	
OIN Výdaje	-111 119,9	-105 870,1	95%	😊	145%	-72 959,3	-88 793,2	-166 094,5	
Odbor investic	-83 342,7	-78 092,9	94%		150%	-52 151,6	-68 544,4	-118 277,6	
KŠS Příjmy	23 237,0	23 130,5	100%		95%	24 376,0	18 524,1	25 178,3	
KŠS Výdaje	-151 041,6	-149 406,1	99%	😊	101%	-147 900,9	-144 723,1	-159 859,5	
Odbor kultury, školství a sportu	-127 804,6	-126 275,6	99%		102%	-123 524,9	-126 199,0	-134 681,2	
OSI Příjmy	87,8	144,8	165%		112%	129,0	60,0	96,0	
OSI Výdaje	-16 974,0	-12 598,8	74%	😊	87%	-14 428,7	-18 123,8	-18 704,1	
Odbor organizační správy a informa	-16 886,2	-12 453,9	74%		87%	-14 299,7	-18 063,8	-18 608,1	
ÚMA Příjmy	1 338,4	1 401,8	105%		27%	5 159,2	3 019,5	3 588,8	
ÚMA Výdaje	-10 443,1	-7 483,7	72%	😊	87%	-8 642,6	-5 783,0	-6 043,8	
Útvar městského architekta	-9 104,7	-6 082,0	67%		175%	-3 483,4	-2 763,5	-2 455,0	
ÚKS Příjmy	160,0	162,3	101%		3435%	4,7	218,7	142,7	
ÚKS Výdaje	-11 143,8	-7 958,1	71%	😊	120%	-6 609,1	-6 269,6	-5 953,3	
Útvar kanceláře starosty	-10 983,8	-7 795,8	71%		118%	-6 604,4	-6 051,0	-5 810,6	
ÚIA Příjmy									
ÚIA Výdaje	-289,9	-262,6	91%	😊	114%	-231,2	-219,5	-254,5	
Útvar interního auditu	-289,9	-262,6	91%		114%	-231,2	-219,5	-254,5	
DSA Příjmy	19 026,6	20 146,3	106%		112%	17 916,4	15 560,1	18 118,4	
DSA Výdaje	-769,5	-348,4	45%	😊	141%	-247,3	-253,2	-464,1	
Odbor dopravních a správních agenc	18 257,1	19 798,0	108%		112%	17 669,1	15 306,9	17 654,3	
OSS Příjmy	18 694,0	19 666,0	105%		105%	18 701,7	16 789,0	16 445,0	
OSS Výdaje	-26 154,0	-26 243,9	100%	😊	103%	-25 393,3	-23 172,2	-21 896,3	
Odbor sociálních služeb	-7 460,0	-6 577,8	88%		98%	-6 691,6	-6 383,2	-5 451,3	
SŽP Příjmy	3 996,2	4 277,5	107%		114%	3 762,4	3 855,9	3 875,4	
SŽP Výdaje	-883,1	-265,7	30%	😊	85%	-312,8	-609,9	-421,1	
Odbor stavebního úřadu a životního	3 113,1	4 011,8	129%		116%	3 449,5	3 245,9	3 454,3	
ŽO Příjmy	953,4	1 090,7	114%		110%	992,2	996,2	1 161,5	
ŽO Výdaje	-94,6	-23,0	24%	😊	67%	-34,4	-19,1	-38,7	
Živnostenský odbor	858,8	1 067,7	124%		111%	957,8	977,2	1 122,9	
MP Příjmy	1 717,7	1 875,0	109%		84%	2 219,6	1 936,8	2 027,4	
MP Výdaje	-22 889,8	-21 747,3	95%	😊	99%	-22 045,3	-23 165,0	-20 828,6	
Městská policie	-21 172,1	-19 872,3	94%		100%	-19 825,7	-21 228,1	-18 801,2	

Závazné ukazatele 2022 pro odbory a útvary

2. Paragrafové plnění výdajů

Součet všech uskutečněných výdajů na jednom paragrafu nepřekročí schválený rozpočet tohoto paragrafu. Tzn., že musí být dodržen účel výdaje. Za porušení závazného ukazatele se nepovažuje celkové překročení součtu za všechny paragrafy menší jak 0,5 % celkových výdajů daného správce, nejvýše však 20 tis. Kč.

Výjimka: úhradu povinných plateb (vratky, daně, sankce, apod.) je možné uskutečnit i v případě nedodržení podmínky uvedené v prvním odstavci s tím, že následně bude požádáno o změnu rozpočtu, přičemž povinné platby do doby projednání rozpočtového opatření nebudou započítány do součtu dle prvního odstavce (tzn., že bude umožněno hradit „ostatní“ výdaje dle rozpočtu). Pokud již změna rozpočtu nebude možná (např. konec roku), bude zřizování

Paragraf	Prosinec													
	EKO	PO	SMM	OIN	KŠS	OSI	ÚMA	ÚKS	ÚIA	DSA	OSS	SŽP	ŽO	MP
Překročení vč. tolerance (<0,5% výdajů, max. 20 tis. Kč) Plně překročení [tis. Kč]	☹️ -1 354,6 #####	☹️ -97,9 -97,870	😊	😊	😊	😊	😊	😊	😊	😊	☹️ -879,4 -879,404	😊	😊	😊
3113 Základní školy				-11,4										
3392 Zájmová činnost v kultuře				0,0										
3635 Územní plánování							-0,7							
4357 Domovy											0,0			
4359 Ost.sluzby a činn.v oblasti soc.péče											-879,3			
6115 Volby do zastupitelstev územ.samospr.celků		-97,9												
6310 Obecné příjmy a výdaje z finančních operací	-1 354,6													
6402 Finanční vypořádání											0,0			

REKAPITULACE

Celkové plnění závazných ukazatelů stanovených pro odbory														
Název ukazatele	EKO	PO	SMM	OIN	KŠS	OSI	ÚMA	ÚKS	ÚIA	DSA	OSS	SŽP	ŽO	MP
1. Výsledek hospodaření	😊	😊	😊	😊	😊	😊	😊	😊	😊	😊	😊	😊	😊	😊
2. Paragrafové plnění	☹️	☹️	😊	😊	😊	😊	😊	😊	😊	😊	☹️	😊	😊	😊

Ukazatel dluhové služby v roce 2022

Vláda ČR doporučuje, aby ukazatel dluhové služby nepřekročil 30 % (viz níže)
Závazný ukazatel města "Dluhová služba" nesmí přesáhnout hodnotu 12 %

ZM 29.11.2021 až úpravy EKO k 30.12.2022

Řádek	Název položky	Odkaz na rozpočtovou skladbu	Rozpočet	Prosinec
1	daňové příjmy (po konsolidaci)	třída 1	541 971,1	552 043,2
2	nedaňové příjmy (po konsolidaci)	třída 2	135 839,2	142 957,3
3	přijaté dotace - finanční vztah	položka 4112 + 4212	59 627,8	59 627,8
4	dluhová základna	ř. 1 + ř. 2 + ř. 3	737 438,1	754 628,4
5	úroky	položka 5141 +5147	4 624,4	5 992,4
6	splátky jistin a dluhopisů	položky 8xx2 a 8xx4	62 710,6	62 710,6
7	splátky leasingu	položka 5178		
8	dluhová služba	ř. 5 + ř. 6 + ř. 7	67 335,0	68 703,0
9	Ukazatel dluhové služby	ř. 8 děleno ř. 4	9,13%	9,10%

výpočet je zpracován dle Výkladu Ministerstva financí ČR, čj. 124/54 463/2004 – ref. ing. R. Kotrba.

Pozn.:

dne 14.4.2004 bylo schváleno Usnesení vlády ČR č. 346, na jehož základě zpracovalo MF ČR metodický postup čj. 124/54 563/2004, v němž je mimo jiné uvedeno:

Těm obcím a krajům, které překročí stanovenou výši ukazatele dluhové služby ve výši 30 %, tuto skutečnost Ministerstvo financí oznámí dopisem ministra financí s tím, že by měly přijmout taková opatření, aby v příštím období ukazatel dluhové služby nepřekročily. Přitom požádá dotčené obce a kraje, aby do 3 měsíců zdůvodnily překročení ukazatele dluhové služby a oznámily Ministerstvu financí, jaká opatření budou přijata. Dále ministr financí požádá o předložení Zprávy o výsledcích přezkoumání hospodaření za příslušný kalendářní rok a stanoviska zastupitelstva k této zprávě a rozpočtový výhled.

V případě, že i v dalším roce obec nebo kraj překročí ukazatel dluhové služby, Ministerstvo financí předá seznam těchto obcí a krajů poskytovatelům prostředků ze státního rozpočtu a státních fondů, aby při projednávání žádostí těchto obcí a krajů o dotaci, o půjčku nebo o návratnou finanční výpomoc (NFV) přihlédl k této skutečnosti

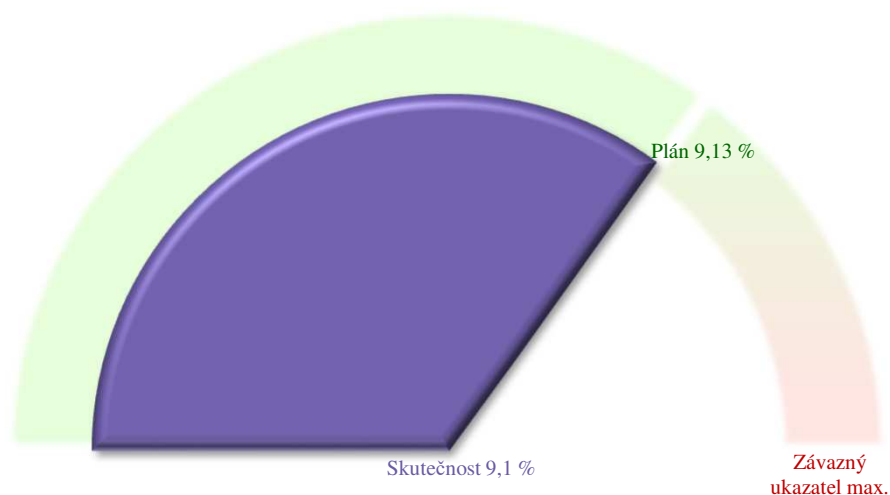

A - BĚŽNÝ ROZPOČET

Paragraf	Položka	2022 Rozpočet [tis. Kč]	ZM 29.11.2021 až úpravy EKO k 30.12.2022 Popis	Plnění Prosinec	100% očekávání	Poznámka	Správce	Státní správa	DPH (mimo kód A)	Změna 22 / 21	2021 Prosinec
druhá třída 1 - DAŇOVÉ PŘÍJMY											
X	1111 Příjem z daně z příjmů fyzick	71 700,0	0,173380 % celostát.výtěžku daně pro 0,359204 % provozovna (1,5% z daně	64 100,0	74 817,7	104%	66 690,9	EKO		106%	70 293,4
X				7 600,0			8 126,7	EKO			
X	1112 Příjem z daně z příjmů fyzick	6 500,0	OSVČ: 0,173380 % celostát.výtěžku d:	6 500,0	6 217,9	96%	od 2021 vč. daně poplat	EKO		149%	4 184,9
X	1113 Příjem z daně z příjmů fyzick	13 000,0	0,173380 % celostát.výtěžku daně pro	13 000,0	13 822,3	106%	z DPP, úroků BÚ, výher, dividend, .	EKO		127%	10 853,6
X	1121 Příjem z daně z příjmů právni	100 000,0	0,173380 % celostát.výtěžku daně pro	100 000,0	104 480,0	104%		EKO		114%	91 570,6
X	1122 Daň z př. práv. osob za obce	30 236,8	100% zaplacené daně města	30 236,8	30 236,8	100%	shodné s výdaji	EKO		160%	18 912,4
X	1211 Příjem z daně z přidané hodn	238 000,0	0,173380 % celostát.výtěžku daně pro	238 000,0	237 488,9	100%		EKO		116%	204 827,5
X	1334 Příjem z odvodů za odnětí pŕ	86,8		86,8	38,7	45%		SŽP	100%	34%	113,9
X	1339 Příjem z ostatních poplatků a				41,3			SŽP		4125%	1,0
X	1341 Příjem z poplatku ze psů		poplatek za 1 350 psů (do roku 2020)		1,3		skutečnost = staré doplatky	EKO		33%	4,1
X	1342 Příjem z poplatku z pobytu	1 000,0	z pobytu: 20 Kč á 50 000 lůžek/rok	1 000,0	962,7	96%	splatno 15.den násl. čtvrtletí	EKO		167%	576,5
X	1343 Příjem z poplatku za užívání	1 420,0	zábór veř.prostranství prodejnĕ místo	1 270,0 150,0	1 856,1	131%	1 856,1	SŽP SŽP		139%	1 331,9
X	1345 Příjem z poplatku za obecnĕ	8 244,2	poplatek 500 Kč hradĕ dospĕlĕ (18-70 l	8 244,2	8 265,4	100%	splatno 31.5. příslušného roku	EKO			
X	1353 Příjem za zkoušky z odbornĕ	1 334,3	zkoušky řidičského oprávnĕnĕ	1 334,3	1 244,2	93%		DSA	100%	101%	1 233,1
X	1359 Příjem z odvodů z vybraných		poplatek za zpracování autovraků		-32,8		mĕsíčně odvod SFŽP	DSA	100%	-547%	6,0
X	1361 Příjem ze správnĕch poplatků	16 103,4	povolování hazardních her a hernĕho pŕ CzechPoint podatelna ovĕřování, CzechPoint PO doprava - správnĕ řízení matrika,pasy,OP,přestupky,ovĕřování,(stavebnĕ úřad pŕĕjem ze správnĕch poplatků a CzechP	5,0 84,5 62,0 8 430,3 4 470,6 2 290,5 760,5	16 267,7	101%	7,5 60,4 49,4 8 008,0 5 393,5 1 904,5 844,4	EKO OSI PO DSA DSA SŽP ŽO	100% 100% 100% 100% 100% 100% 100%	117%	13 941,7
X	1381 Příjem z danĕ z hazardních h	3 300,0	pŕĕjem z danĕ z hazardních her s výjimĕ	3 300,0	3 356,9	102%	30% pŕĕjem obce (zbytek stát)	EKO		111%	3 021,6
X	1382 Příjem ze zrušenĕho odvodu				2,4			EKO		1555%	0,2
X	1385 Příjem z díleĕ danĕ z technick	22 000,0	daň z technických her (ruleta,VHP-válc	22 000,0	22 505,1	102%	65% pŕĕjem obce (zbytek stát)	EKO		165%	13 648,9
X	1511 Příjem z danĕ z nemovitých	29 045,6	100% vĕnos z nemovitostí na katastru	29 045,6	30 470,9	105%	splatnĕ 30.5.; >5tis.do 30.11.	EKO		104%	29 408,9
Daňovĕ pŕĕjmy		541 971,1			552 043,2	102%				117%	472 400,1

Paragraf	Položka	2022 Rozpočet	ZM 29.11.2021 až úpravy EKO k 30.12.2022 Popis	Plnění Prosinec	100% očekávání	Poznámka	Správce	Státní správa	DPH (mimo kód A)	Změna 22 / 21	2021 Prosinec	
druhá třída 2 - NEDAŇOVÉ PŘÍJMY												
x	2420 Splátky půjčených prostředků	450,0	FRB (Fond rozvoje bydlení) - jistiny	450,0	534,3	119%	družstva vlastníků	EKO		131%	407,9	
x	2460 Splátky půjčených prostředků	7 253,4	FRB (Fond rozvoje bydlení) - jistiny	7 253,4	7 790,6	107%	fyzické osoby	7 790,6	EKO	102%	7 602,2	
Bezparagrafové položky		7 703,4			8 324,9	108%				104%	8 010,1	
1036	Správa v lesním hospodářství	2131	Příjem z pronájmu nebo pachtování	Kněžpolský les	1 259,1	1 602,2	127%		SMM	B	110%	1 454,8
druhá sk. 1 - Zemědělství a lesní hospodářství		1 259,1			1 602,2	127%				110%	1 454,8	
2143	Cestovní ruch	2111	Příjem z poskytování služeb,						KŠS			
2143		2112	Příjem z prodeje zboží (již na	prodej drobných předmětů přes MIC		7,9			KŠS		30%	26,7
2169	Ost.správa v prům., stav.	2111	Příjem z poskytování služeb,	náhrady za vyvlastňování pozemků					SŽP			
2169		2212	Příjem sankčních plateb přijatých	pokuty Staveb.úřadu a život.prostředí	80,6	434,4	189%	248,3	SŽP	100%	108%	402,4
2169				pokuty Živnostenského úřadu	148,8			186,1	ŽO	100%		
2169		2324	Přijaté neinvestiční příspěvky	nákl.řízení SŽP vč.vyvlast.pozemků dá	98,3	159,4	112%	84,2 vyvlast.dálnice E5'	SŽP	100%	96%	165,2
2169				náklady řízení Živnostenského odboru	44,1			60,2	ŽO	100%		
2212	Silnice	2111	Příjem z poskytování služeb,						SMM			
2212		2322	Příjem z pojistných plnění		9,4	9,5	101%	pojistka města	SMM			
2212		2324	Přijaté neinvestiční příspěvky		15,3	20,3	133%	pojistné plnění 3. osoby	SMM		179%	11,3
2219	Ost.záležit. pozem. komu	2111	Příjem z poskytování služeb,	parkovací automaty	14 759,5	15 210,2	103%		SMM		114%	13 305,8
2219		2322	Příjem z pojistných plnění	náhrady pojistných událostí	184,5	184,5	100%	pojistka města	SMM		671%	27,5
2219		2324	Přijaté neinvestiční příspěvky		0,9	24,8	2755%		ÚMA			
2219				náhrady škodních událostí	0,9			24,8	SMM			
2229	Ost.záležitosti v silniční	2322	Příjem z pojistných plnění	pojistné plnění - semaforey	16,1	16,1	100%	pojistka města	SMM			
2229		2324	Přijaté neinvestiční příspěvky	pojistné plnění - semaforey		2,5			SMM			
2299	Ost.záležitosti v dopravě	2141	Příjmy z úroků	dopravní pokuty					DSA	100%		
2299		2212	Příjem sankčních plateb přijatých	dopravní pokuty	3 742,5	4 263,5	114%		DSA	100%	96%	4 422,1
2299		2324	Přijaté neinvestiční příspěvky	dopravní pokuty - náklady řízení	210,9	62,7	30%		DSA	100%	62%	100,9
2310	Pitná voda	2132	Příjem z pronájmu nebo pachtování	vodovod (pronajato SVK)	15,0	18,2	121%		SMM	B	100%	18,2
2321	Odvádění a čištění odpadních vod	2132	Příjem z pronájmu nebo pachtování	kanalizace a ČOV (pronajato SVK)	2 912,5	2 912,5	100%		SMM	B	100%	2 914,9
druhá sk. 2 - Průmyslová a ostatní odvětví hospodářství		22 238,4			23 326,2	105%				109%	21 394,8	
3113	Základní školy	2119	Ost.příjmy z vlastní činnosti	školení ved.prac.škol správ.obvodu	125,0			shodné s výdaji	KŠS	100%	B	
3299	Ostatní záležitosti vzdělávání	2111	Poskytování služeb a výrobků	vzdělávací zóna - energie	730,0	682,6	63%		SMM	B	30%	2 310,5
3299				- služby	353,5				SMM			
3299		2132	Příjem z pronájmu nebo pachtování	vzdělávací zóna - Univer.S.T.Batí	3 449,0	2 803,9	56%	1 056,3	SMM		104%	2 693,6
3299				- ostatní nájemci	1 545,0			1 747,6	SMM	A,B		
3299		2141	Příjmy z úroků	FoMV (Fond mládeže a vzdělávání)		0,0			KŠS		126%	0,0
3299		2322	Příjem z pojistných plnění	vzdělávací zóna	5,4	5,4	100%	pojistka města	SMM			
3319	Ostatní záležitosti kulturní	2112	Příjem z prodeje zboží (již na			10,4		knihy o UH	KŠS		77%	13,5

Paragraf	Položka	2022	ZM 29.11.2021 až úpravy EKO k 30.12.2022	Plnění	100%	Poznámka	Správce	Státní správa	DPH (mimo kód A)	Změna 22 / 21	2021
		Rozpočet	Popis	Prosinec	očekávání						Prosinec
3319	2141 Příjmy z úroků		FoKCR (Fond kultury a cestovního ruc	0,1			KŠS				0,0
3322	2111 Poskytování služeb a výr.	1 736,1	kulturní památky 1 736,1	1 511,5	87%		SMM	A,B	100%		1 510,5
3322	2132 Příjem z pronájmu nebo pacf	5 948,0	kulturní památky - SMM	5 500,0	92%		SMM		107%		5 118,6
3322			<i>Jeziuit.kolej - KK Galerie J.Uprky</i> 288,5			pronájem do 2022	SMM	B			
3322			<i>- KK Expozice města</i> 85,4			pronájem do 2022	SMM	B			
3322			<i>- KK nádvoří, chodby</i> 74,6			pronájem do 2022	SMM	B			
3322			<i>Kláštevní vinárna</i> 363,4				SMM	B			
3322			<i>sv.Alžběta</i> 124,9			pronájem do 2072	SMM	B			
3322			kulturní památky - správce Eduha				Eduha				
3322			<i>Palackého nám. 238 (Spec. škola bez</i> 189,4				Eduha	A,B			
3322			<i>Mariánské nám. 46 (Sova)</i> 250,0				Eduha	A,B			
3322			<i>Masarykovo nám. 35 (Portál)</i> 640,0				Eduha	A,B			
3322			<i>Masarykovo nám. 157/8</i> 2 200,0				Eduha	A,B			
3322			<i>Palackého nám. čp. 293</i> 230,0				Eduha	A,B			
3322			<i>Prostřední ul. (Stará radnice)</i> 800,0				Eduha	A,B			
3322			<i>ostatní</i> 701,8				SMM, Eduha	A,B			
3322	2324 Přijaté neinvestiční příspěvk		kulturní památky	33,2			ÚMA				
3329	2119 Ost.příjmy z vlastní činnosti		Sdružení hist. sídel Čech, Moravy a Sle				ÚMA				
3329	2141 Příjmy z úroků		FOHA (Fond obnovy historické archite	0,0			ÚMA		125%		0,0
3329	2212 Příjem sankčních plateb příje		pokuty dle zák.o st.památkové péči	20,0		příjem FOHA	ÚMA		100%		20,0
3329	2324 Přijaté neinvestiční příspěvk			10,0			ÚMA				
3341	2111 Poskytování služeb a výr.	19,9	hlášení místních rozhlasů 19,9	22,0	110%		ÚKS	B	464%		4,7
3341	2112 Příjem z prodeje zboží (již na			0,2			ÚKS				
3392	2122 Příjem z odvodů příspěvkovy	2 000,0	Klub kultury, p.o. 2 000,0	2 000,0	100%	na rekonstrukci MKZ Mařatice	KŠS				
3412	2111 Poskytování služeb a výr.	819,3	Zimní stadion UH, s.r.o. 819,3	569,6	70%	přeúčtování výdajů	SMM	B	117%		487,0
3412	2122 Příjem z odvodů příspěvkovy	2 000,0	Aquapark UH, p.o. 2 000,0	2 000,0	100%		KŠS		100%		2 000,0
3412	2132 Pronájem ostat. nemov.	518,5	sportovní hala 518,5	345,1	67%		KŠS	B	53%		651,6
3412							SMM	B			
3412	2133 Příjem z pronájmu nebo pacf	100,0	Sportoviště p.o. - ledová plocha, 1.FCS 100,0	100,0	100%	1 Kč FCS, ostatní Sport 100,0	KŠS	B	100%		100,0
3419	2111 Poskytování služeb a výr.						KŠS				
3419	2141 Příjmy z úroků		FoSp (Fond sportu)	0,1			KŠS		309%		0,0
3419	2229 Ostatní přijaté vratky transfe	14,8	FoSp (Fond sportu) 14,8	14,8	100%	vratky z dříve poskytnutých doací	KŠS				
3429	2111 Poskytování služeb a výr.	31,9	chata Vyškovec (krátkodobé nájmy) 31,9	33,3	104%		SMM	B	79%		41,9
3541	2111 Poskytování služeb a výr.						SMM				
3541	2329 Ostatní nedaňové příjmy	30,2	tiskopisy na opiáty lékárníkům 30,2	15,7	52%		OSS	100%	78%		20,2
3611	2141 Příjmy z úroků	153,1	FRB (Fond rozvoje bydlení) 153,1	160,8	105%	úroky z půjček a BÚ	EKO		132%		122,1

Paragraf	Položka	2022 Rozpočet	ZM 29.11.2021 až úpravy EKO k 30.12.2022 Popis	Plnění Prosinec	100% očekávání	Poznámka	Správce	Státní správa	DPH (mimo kód A)	Změna 22 / 21	2021 Prosinec
3612	Bytové hospodářství										
3612	2111 Poskytování služeb a výr.	9 108,5	služby k nájmu	9 108,5	8 014,4	88%		SMM	B	87%	9 223,8
3612	2132 Pronájem ostat. nemov.	23 382,5	čisté nájemné	23 382,5	24 705,0	106%	658 bytů k 1.1.2021	SMM		100%	24 638,2
3612	2322 Příjem z pojistných plnění	6,2	pojistné plnění	6,2	6,2	100%	pojistka města	SMM		97%	6,4
3612	2324 Přijaté neinvestiční příspěvk				7,2			SMM		8%	91,1
3613	Nebytové hospodářství										
3613	2111 Poskyt. služeb a výr.	3 195,7	služby k nájmu	3 195,7	3 284,7	103%		SMM	B	137%	2 398,8
3613	2132 Pronájem ostat. nemov.	13 416,8	čisté nájemné - SMM		15 221,7	113%		SMM		105%	14 452,6
3613			<i>nebytovky příspěvkových organizací</i>	<i>2 747,7</i>			+ klášterní vinárna na § 3322	SMM			
3613			<i>Metropolitní síť</i>	<i>462,0</i>				SMM	B		
3613			<i>Krytá tržnice (HRATES)</i>	<i>92,4</i>				SMM	B		
3613			<i>Lucemburského 793</i>	<i>79,1</i>				SMM	B		
3613			<i>Mariánské nám. 123</i>	<i>11,3</i>				SMM	B		
3613			čisté nájemné - správce Eduha					Eduha			
3613			<i>Havlíčková 4 (Basovnicková)</i>	<i>715,3</i>				Eduha			
3613			<i>Revoluční 743 (spec. MŠ bez inflace)</i>	<i>48,9</i>				Eduha			
3613			<i>Husova 760 (Masna, potraviny)</i>	<i>184,0</i>				Eduha			
3613			<i>Jarošov-Louky 517 (4 garáže a neby</i>	<i>50,0</i>				Eduha			
3613			<i>Jarošov-Louky 518</i>	<i>134,0</i>				Eduha	B		
3613			<i>Jarošov-Louky 519</i>	<i>42,0</i>				Eduha			
3613			<i>Jarošov-Louky 520</i>	<i>72,0</i>				Eduha			
3613			<i>Mariánské nám. 122 (cukrárna, cest</i>	<i>228,1</i>				Eduha			
3613			<i>Mariánské nám. 125 (ZUŠ)</i>	<i>380,0</i>				Eduha			
3613			<i>Nádražní 24</i>	<i>712,7</i>				Eduha	B		
3613			<i>Palackého 441</i>	<i>282,9</i>				Eduha	A,B		
3613			<i>Prostřední 41 (Soukeník, Industriale</i>	<i>700,0</i>				Eduha	A,B		
3613			<i>Protzkarova 33 - Hradišánska</i>	<i>740,0</i>				Eduha	A,B		
3613			<i>- VOMA</i>	<i>416,0</i>				Eduha	B		
3613			<i>- ostatní</i>	<i>314,0</i>				Eduha	B		
3613			<i>Růžová 436</i>	<i>309,0</i>				Eduha	A,B		
3613			<i>Svatováclavská 433</i>	<i>200,0</i>				Eduha	A,B		
3613			<i>Šafaříkova 961 (spec.MŠ a ZŠ bez in</i>	<i>284,0</i>				Eduha	A,B		
3613			<i>Štefánikova 431 (Magdálek kancelář</i>	<i>17,9</i>				Eduha	A,B		
3613			<i>Štefánikova 1276 (Generali, Dobrov</i>	<i>91,8</i>				Eduha	B		
3613			<i>Štěpnická 1156 (obchodní centrum)</i>	<i>2 926,2</i>				Eduha	B		
3613			<i>Štěpnická 1188 (Spec. škola)</i>	<i>392,0</i>				Eduha			
3613			<i>Tyršovo nám. 363/398 (bývalá okres</i>	<i>373,0</i>				Eduha			
3613			<i>Všehrdova 506 (Ars Collegium)</i>	<i>349,8</i>				Eduha	B		

Paragraf	Položka	2022		Plnění	100%	Poznámka	Správce	Státní správa	DPH (mimo kód A)	Změna 22 / 21	2021	
		Rozpočet	Popis									Prosinec
3613			Zelný trh 1271 (pí Heinzová)	60,7			Eduha					
3613	2133 Příjem z pronájmu nebo pacl	147,1	domovní kotelny (CTZ)	147,1	147,3	100%	4 kusy	SMM				
3613	2324 Přijaté neinvestiční příspěvk				4,9			SMM				
3631	2111 Poskytování služeb a výr.	85,3	el.zdroje při soukr.akcích, osvětlení pře	85,3	54,5			SMM		89%	61,4	
3631	2132 Pronájem ostatních nemovitc	70,0	sloupy veřejného osvětlení	70,0	11,6	17%	na reklamu	SMM	B	84%	13,7	
3631	2310 Příjem z prodeje krátkodobě				6,1			SMM		1000%	0,6	
3631	2322 Příjem z pojistných plnění	75,2	pojistné plnění	75,2	75,1	100%	pojistka města	SMM				
3632	2111 Poskytování služeb a výr.	295,5	kopání, uložení	295,5	334,4	113%	správce HRATES	SMM		98%	341,6	
3632	2131 Příjem z pronájmu nebo pacl	499,8	hrobová místa	499,8	516,6	103%	správce HRATES	SMM		85%	608,9	
3632	2132 Příjem z pronájmu nebo pacl	231,8	smuteční síň Mařatice	231,8	332,1	143%	*B=krátkodob.pronájem; správce H	SMM	B*	113%	293,8	
3639	2111 Poskyt. služeb a výr.	306,1	veřejná soc.zařiz.Hradební a Protzkaro	306,1	399,6	131%		SMM	B	113%	353,5	
3639	2119 Ost.příjmy z vlastní činnosti	912,4	věcné břemeno	912,4	508,1	56%		SMM	B	25%	2 020,3	
3639	2131 Příjem z pronájmu nebo pacl	2 880,6	drobné podnájem	2 880,6	4 738,5	164%		SMM	B	170%	2 785,2	
3639	2222 Ostatní příjmy z finančního v				2,7			SMM		929%	0,3	
3639	2322 Příjem z pojistných plnění	20,4		20,4	20,5	101%	pojistka města	ÚMA				
3722	2324 Přijaté neinvestiční příspěvk							SMM				
3722	2329 Ostatní nedaňové příjmy	72,0		72,0	72,0	100%		SMM		253%	28,5	
3726	2324 Přijaté neinvestiční příspěvk	5 144,7	EKO-KOM s.r.o. za separaci odpadů	5 144,7	5 384,7	105%		SMM		116%	4 646,0	
3726	2329 Ostatní nedaňové příjmy	129,2	likvidace registračních značek	11,0	152,8	118%	20,3	DSA	100%	B	109%	140,2
3726				118,2			132,5	SMM				
3745	2111 Poskytování služeb a výr.				36,9			SMM		849%	4,4	
3745	2322 Příjem z pojistných plnění	17,7		17,7	17,7	100%	pojistka města	SMM				
3769	2141 Příjmy z úroků		FoŽP (Fond životního prostředí)		0,0			SMM		215%	0,0	
3769	2212 Příjem sankčních plateb příja	20,0		20,0	79,5	398%		SŽP	100%		66,1	
3769	2324 Přijaté neinvestiční příspěvk		náhrady samospráva		10,0			SMM				
3769			náhrady státní správa				10,0	SŽP	100%			
3792	2321 Přijaté peněžité neinvestiční	20,0		20,0				SMM				
druhá sk. 3 - Služby pro obyvatelstvo		79 617,2			79 983,5	100%				101%	79 434,4	
4339	2321 Přijaté peněžité neinvestiční	79,2	veřejná sbírka	79,2	60,1	76%	shodné s výdaji	OSS		108%	55,5	
4359	2141 Příjmy z úroků		FSPP (Fond sociální pomoci a prevenc		0,0			OSS		586%	0,0	
4359	2229 Ostatní přijaté vratky transfe		FSPP (Fond sociální pomoci a prevenc		945,0		vratka dotace	OSS				
4399	2324 Přijaté neinvestiční příspěvk	65,0	sociální pohřby	65,0	125,3	193%		OSS	100%	72%	174,5	
druhá sk. 4 - Sociální věci a politika zaměstnanosti		144,2			1 130,5	784%				491%	230,0	
5311	2212 Příjem sankčních plateb příja	1 278,3	pokuty udělené Městskou policií	1 278,3	1 435,6	112%		MP		93,6%	1 533,6	
5311	2322 Příjem z pojistných plnění	11,4		11,4	11,4	100%	pojistka města	MP				
druhá sk. 5 - Obrana, bezpečnost a právní ochrana		1 289,7			1 447,0	112%				94%	1 537,6	

Paragraf	Položka	2022 Rozpočet	ZM 29.11.2021 až úpravy EKO k 30.12.2022 Popis	Plnění Prosinec	100% očekávání	Poznámka	Správce	Státní správa	DPH (mimo kód A)	Změna 22 / 21	2021 Prosinec
6171	Činnost místní správy	202,8	pult centrální ochrany (PCO) 202,8	209,6	103%	55% město, 45% Securit 207,3	EKO		B	98%	213,6
6171	2111 Poskyt. služeb a výr.	3,1	nápojový automat 3,1	5,0	160%	chodba radnice	SMM	58%	B	100%	5,0
6171	2212 Příjem sankčních plateb příj	278,2	sankce PO 278,2	597,5	215%	60,7 OSA 536,9	PO DSA	100%		138%	433,7
6171	2310 Příjmy z prodeje neinvest. m			81,1			SMM OSI			1494%	5,4
6171	2322 Příjem z pojistných plnění	3,3	nemovitosti a vozidla výpočetní technika 3,3	3,3	100%	pojistka města 3,3	SMM OSI				
6171	2324 Přijaté neinvestiční příspěvk	85,7	drobné příjmy 85,7	243,6	284%	1,0 náhrady mzdových výdajů a srážky ze 1 97,9 pojistné plnění 9,0 Covid 19 - náhrady za testování 85,7 sankční poplatky 50,0	EKO PO SMM ÚKS DSA	100%		115%	211,8
6310	Obecné příjmy a výdaje z	11 600,0	běžný provoz města 11 012,1 Sberbank CZ, a.s. 587,9	14 399,6	124%	13 811,8 372 tis. Kč do omezení 587,9	EKO EKO			1122%	1 282,8
6310	2142 Příjem z podílů na zisku a di	9 527,9	dividendy z majetkových účastí 9 527,9	9 528,0	100%		EKO			139%	6 848,9
6310	2148 Úrokové příjmy z finančních		zajištění úvěru proti růstu sazeb	1 358,9		platba banky	EKO				
6399	Ostatní finanční operace						EKO				
6399	2329 Ostatní nedaňové příjmy jin			204,4			EKO			-98%	-209,3
6402	Finanční vypořádání		DPH za akce min.roku, uplatněné letos				EKO				295,0
6402	2222 Ost.příjmy z fin.vypořád.před	353,8		372,1	105%		EKO			113%	329,6
6402	2223 Příjem z finančního vypořá		vypořádání dopravní obslužnosti min.ro 353,8			372,1	SMM				
6402	2229 Ostatní přijaté vratky transfe	137,7	vratky min. let od přísp. organizací a z vratky min.let z indiv.dotací apod. 137,7	137,7	100%	Region Slovácko, z.s. 137,7	KŠS EKO			38%	360,5
6409	Ostatní činnosti jinde než						EKO				
6409	2324 Přijaté neinvestiční příspěvk						EKO				
6409	2328 Neidentifikované příjmy			-0,1			EKO				
6409	2329 Ostatní nedaňové příjmy jin	1 394,7	výkon st.správy a omyly k zaúčtování volby (PSP ČR, Senát, EU, komunální, 280,0 projekt Veřejně prospěšné práce 867,6 dotace FSŽP na výsadbu veřejné zeleně 247,2 JSDH (zaokrouhledené dotace) -0,1 výkon sociální práce	2,2	0%	přísp. na st.správu do ro do rozhodnutí o dotaci do rozhodnutí o dotaci do rozhodnutí o dotaci do rozhodnutí o dotaci do rozhodnutí o dotaci	EKO PO PO SMM ÚKS OSS	100%		11%	19,5
druhá sk. 6 -Všeobecná veřejná správa a služby		23 587,2		27 142,9	115%					275%	9 861,2

Paragraf	Položka	2022 Rozpočet	ZM 29.11.2021 až úpravy EKO k 30.12.2022 Popis	Plnění Prosinec	100% očekávání	Poznámka	Správce	Státní správa	DPH (mimo kód A)	Změna 22 / 21	2021 Prosinec
druhá třída 4, seskupení položek 41 - NEINVESTIČNÍ PŘIJATÉ TRANSFERY											
x	4111 Neinv. přijaté transfery z vše	2 751,9	kompenz. daňový bonus za dopad COV volby	1 681,9 1 070,0	2 751,9	100%	1 681,9 1 070,0	EKO PO			6 650,5
x	4112 Neinv. přijaté transfery ze stá	59 627,8	příspěvek na výkon státní správy	59 627,8	59 627,8	100%		EKO	100%	101%	59 315,0
x	4116 Ostatní neinv. přijaté transfe	31 550,1	projekt Veřejně prospěšné práce Městská památková zóna - na realizaci prvky územ.systému ekol.stability Jaro pro ZŠ UNESCO pro ZŠ Větrná pro Dům dětí a mládeže pro Městská kina pro Slovácké divadlo sociálně-právní ochrana dětí výkon sociální práce program prevence kriminality	416,9 770,0 1 128,6 4 532,2 3 769,7 180,0 50,0 4 732,0 13 706,0 1 916,7 348,0	31 550,1	100%	Úřad práce oprava bývalé synagogy MK ČR na činnost náhrada nákladů od MP	416,9 770,0 1 128,6 4 532,2 3 769,7 180,0 50,0 4 732,0 13 706,0 1 916,7 348,0	PO OIN OIN KŠS KŠS KŠS KŠS KŠS OSS OSS MP	80%	39 411,7
x	4121 Neinv. přijaté transfery od ob	1 577,5	dotace za dojíždějící žáky z ost.obcí veřejnoprávní smlouvy SMM veřejnoprávní smlouvy OSS veřejnoprávní smlouvy DSA	785,7 243,0 548,8	1 628,7	103%	785,7 243,0 600,0	KŠS SMM OSS DSA	100%	140%	1 166,2
x	4122 Neinv. přijaté transfery od kr	8 779,7	pro sbor dobrovolných hasičů na restaurování varhan kostel Mařatice pomoc při výměně zdrojů tepla intenzifikace odděleného sběru odpadu pro ZŠ UNESCO pro ZŠ Sportovní pro Dům dětí a mládeže pro Klub kultury, p.o. pro Sl.divadlo p.o. pro Knihovnu BBB p.o. pro Senior centrum p.o.	54,5 300,0 18,0 20,0 71,3 48,6 101,8 200,0 2 090,0 3 221,6 2 653,9	8 779,7	100%	54,5 300,0 18,0 20,0 71,3 48,6 101,8 200,0 2 090,0 3 221,6 2 653,9	EKO ÚKS ÚMA ÚMA SMM KŠS KŠS KŠS KŠS KŠS KŠS KŠS OSS		115%	7 642,4
druhá tř. 4 - a) Přijaté dotace neinvestiční		104 287,0			104 338,3	100%				91%	114 185,8
BĚŽNÉ PŘÍJMY CELKEM		782 097,3			799 338,9	102%				113%	708 508,9

Paragraf	Položka	2022 Rozpočet	ZM 29.11.2021 až úpravy EKO k 30.12.2022 Popis	Plnění Prosinec	100% očekávání	Poznámka	Správce	Státní správa	DPH (mimo kód A)	Změna 22 / 21	2021 Prosinec
druhá třída 5 - BĚZNÉ VÝDAJE											
1011	Zemědělský půdní fond										
	5169 Nákup ostatních služeb	2,6	ZPF - posudky správ.řízení	2,6			SŽP	100%			
	5362 Platby daní a poplatků státní	3,8	dočasné odnětí zemědělské půdy	3,8	1,8	48%	skládká Jaktáře	SMM		100%	1,8
1014	Ozdrav. hosp. zvířat, pol										
	5139 Nákup materiálu jinde nezař		sáčky pro registrované psy				EKO				
	5169 Nákup ostatních služeb	546,0	deratizace, psi a kočky, holubi, ...	495,9	494,1	90%	470,6	SMM		112%	440,0
			odebrání zvířat a umístění do útulků	50,1			23,5	SŽP			
	5171 Opravy a udržování	30,0	přechodný útulek	30,0	12,8	43%		SMM			
1019	Ost.zeměděl.a potravin.č										
	5222 Neinvest. transfery spolkům	2,0	Program individuálních dotací		2,0	100%	Svaz vinařů ČR	EKO			
			Záštity	2,0			2,0	ÚKS			
	5229 Ost. neinvest. transfery nezis	20,0	Program individuálních dotací	20,0	20,0	100%	Agrární komora	EKO			
1036	Správa v lesním hospodář										
	5134 Prádlo, oděv, obuv	7,7	Státní odborný lesní hospodář - Lesy Č	7,7	7,7	100%		SŽP	100%	100%	7,7
	5139 Nákup materiálu jinde nezař	20,6	Kněžpolský les	20,6				SMM			
	5169 Nákup ostatních služeb	232,1	Kněžpolský les - Lesní hospodář	232,1	283,1	122%	mandátní smlouva	SMM		136%	207,6
	5171 Opravy a udržování	82,5	Kněžpolský les	82,5	51,1	62%		SMM		51%	100,4
	5811 Výdaje na náhrady za nezpůs	10,1	Odborný lesní hospodář - náklady měst	452,5				SŽP	100%		
			- náhrada oc	-442,4			zpětně od Min. zeměděl	SŽP	100%		
1037	Celospol.fce lesů										
	5139 Nákup materiálu jinde nezař	36,5	myslivost - plomby, odznaky, ...	36,5	36,2	99%		SŽP	100%	102%	35,6
	5222 Neinvest. transfery spolkům	15,9	myslivost - přehlídky trofejí	15,9	15,9	100%	15,9	SŽP	100%	100%	15,9
	5811 Výdaje na náhrady za nezpůs	10,1	meliorační dřeviny - výsadba	108,2				SŽP	100%		
			- náhrada od státu	-98,1			zpětně od Min. zeměděl	SŽP	100%		
druhá sk. 1 - Zemědělství a lesní hospodářství		1 019,9			924,8	91%				114%	809,0
2143	Cestovní ruch										
	5021 Ostatní osobní výdaje	46,4	propagace a cestovní ruch	25,6	7,0	15%	DPP a DPČ	KŠS		67%	10,4
			partnerská a spolupr.města	20,8			tlumočení a překlady	ÚKS			
	5031 Povinné pojistné na soc. zab.	5,2	partnerská a spolupr.města	5,2			překlady	ÚKS			
	5032 Povinné pojistné na veřejné z	1,9	partnerská a spolupr.města	1,9			překlady	ÚKS			
	5139 Nákup materiálu jinde nezař	598,8	propagační materiály	598,8	572,3	96%		KŠS	D 30%	117%	489,3
	5156 Pohonné hmoty a maziva	10,5	partnerská města	10,5				ÚKS			
	5163 Služby peněžních ústavů	1,0	FoCR (Fond cestovního ruchu)		0,7	74%	od 2020 převeden do Fc	KŠS			
			partnerská města	1,0			0,7	ÚKS			
	5169 Nákup ostatních služeb	357,7	podpora cest.ruchu+rozhledna	225,5	280,0	78%	208,8	KŠS			63,8
			partnerská města	132,2			71,1	ÚKS			
	5173 Cestovné	124,5	partnerská města	124,5	32,5	26%	vč.delegací ze zahraničí	ÚKS			
	5175 Pohoštění	155,4	partnerská města	155,4	48,3	31%		ÚKS			
	5194 Výdaje na věcné dary	28,9	partnerská města	28,9	8,7	30%		ÚKS			
	5221 Neinvest. transfery fundacím	5 358,0	FoCR (Fond cestovního ruchu)		5 358,0	100%	od 2020 převeden do Fc	KŠS		103%	5 193,0
			Dotace na individuální žádosti	5 358,0			Park Rochus, o.p.s.	EKO	5 358,0		

Paragraf	Položka	2022	ZM 29.11.2021 až úpravy EKO k 30.12.2022	Plnění	100%	Poznámka	Správce	Státní správa	DPH (mimo kód A)	Změna 22 / 21	2021
		Rozpočet	Popis	Prosinec	očekávání						Prosinec
2143	5229 Ost. neinvest. transfery nezis	3 334,0	Dotace na individuální žádosti 3 334,0	3 334,0	100%	Region Slovácko, z.s.	EKO			96%	3 486,0
2143	5329 Ost.neinv.dotace veř.rozp.úz	125,4	FoCR (Fond cestovního ruchu)	125,0	100%		KŠS			99%	126,2
2143			Sdružení obcí pro rozvoj Bařova kanál 125,4			členský příspěvek (do 2 125,0	OSI				
2169	Ost. správa v průmyslu, s	5169	Nákup ostatních služeb 122,9	122,9	8,2	7%	dálnice E 55	SŽP		7%	113,2
2212	Silnice	5137	Drobný dlouhodobý hmotný					OSI			
2212		5169	Nákup ostatních služeb 2 482,4	1 982,4	2 645,8	107%	2 160,7	SMM		115%	2 308,2
2212			zkapacitnění MUK I/50 a I/55 500,0				485,2	OIN			
2212		5171	Opravy a udržování 6 342,4	3 342,4	6 349,4	100%	6 349,4	SMM		112%	5 684,8
2212			velkoplošné opravy vozovek 3 000,0					SMM			
2219	Ost.záležit. pozem. komu	5021	Ostatní osobní výdaje 30,7	30,7	20,8	68%	DPP a DPČ	SMM		13%	157,6
2219		5139	Nákup materiálu jinde nezař	259,8	311,2	120%	311,2	SMM		94%	329,5
2219		5166	Konzultační, poradenské a p	150,0	150,0	100%		SMM		47%	321,0
2219			revit. ulice Dlouhá - zdroj MK Míkovic 150,0				150,0	ÚMA			
2219		5169	Nákup ostatních služeb 3 069,8	3 069,8	2 943,0	96%	2 943,0	SMM		93%	3 160,7
2219		5171	Opravy a udržování 3 686,8	2 321,8	3 902,2	106%	3 902,2	SMM		59%	6 639,0
2219			opravy chodníků Vésky 1 000,0					SMM			
2219			velkoplošné opravy chodníků 365,0					SMM			
2219		5221	Neinvest. transfery fundacím	5,0	5,0	100%		SMM		100%	5,0
2219		5223	Neinvest. transfery církvím a	18,6	18,6			SMM			15,0
2219		5811	Výdaje na náhrady za nezpůs	10,1	10,1			SMM			
2229	Ost.záležitosti v silniční	5021	Ostatní osobní výdaje 308,0		187,6	61%		SMM			
2229			nadreg. cyklostezky + zastávky MHD 308,0				187,6	ÚMA			
2229		5137	Drobný dlouhodobý hmotný		9,4			SMM			
2229		5139	Nákup materiálu jinde nezař		20,1			SMM		72%	27,9
2229		5154	Elektrická energie 315,7	315,7	130,4	41%		SMM		75%	173,3
2229		5166	Konzult., porad.a práv.sloužby 1 595,9	775,9	1 711,6	107%	studie	ÚMA		257%	666,9
2229			studie dopravy - záměry Správy železni 820,0				studie	ÚMA			
2229		5169	Nákup ostatních služeb 690,0	690,0	790,2	115%	790,2	SMM		208%	380,6
2229		5171	Opravy a udržování 187,9	187,9	178,5	95%		SMM		143%	124,4
2239	Ost.záležitosti vnitrozem	5169	Nákup ostatních služeb 31,1	31,1				SMM			
2292	Dopravní obslužnost - lir	5193	Výdaje na dopravní územní					SMM			9 050,0
2292		5213	Neinvest. transfery nefinanč	13 300,8	13 300,8	100%		SMM			
2292		5323	Neinvest. transfery krajům 2 938,0	2 828,0	2 936,7	100%	dotace Zlínskému kraji	SMM		95%	3 081,1
2292			přísp. Zl.kraji na doprav.obslužnost - je 110,0					SMM			
2310	Pitná voda	5139	Nákup materiálu jinde nezař	20,6	20,6			SMM			
2310		5171	Opravy a udržování 34,1	34,1	2,6	8%		SMM			

Paragraf	Položka	2022 Rozpočet	ZM 29.11.2021 až úpravy EKO k 30.12.2022 Popis	Plnění Prosinec	100% očekávání	Poznámka	Správce	Státní správa	DPH (mimo kód A)	Změna 22 / 21	2021 Prosinec
2321	Odvádění a čištění odpadů	20,6	20,6				SMM				2,7
2321	5151 Studená voda vč. stočného a	128,9	provoz městských kašen	128,9	53,9	42%	SMM			109%	49,3
2321	5154 Elektrická energie	115,4	provoz městských kašen a čerpacích st	115,4	155,3	135%	SMM			110%	140,8
2321	5169 Nákup ostatních služeb	660,9	čištění vpustí, kašen, drobná PD, ...	500,9	665,9	101%	510,0 SMM			116%	574,6
2321			PD opravy kanalizace Míkovice	160,0			155,9 OIN				
2321	5171 Opravy a udržování	5 735,1	dešťové vpusti, kašny	1 295,1	5 026,8	88%	500 kanal.Na Dědině	676,4 SMM		1003%	501,1
2321			oprava kanalizace Míkovice	4 440,0			4 350,4 OIN				
2333	Úpravy drobných vodnic						SMM				
2333	5169 Nákup služeb jinde nezařaze	50,4	50,4	33,5	66%		SMM			40%	84,5
2333	5171 Opravy a udržování	273,0	běžný provoz	273,0	281,5	103%	200 naplaveniny	SMM		468%	60,1
2369	Ost.správa ve vodním ho	32,4	vodoprávní úřad - posudky spr.řízení	32,4			SŽP	100%			
druhov. sk. 2 - Průmyslová a ost. odvětví hospod.		52 765,0		51 586,1	98%					120%	43 023,6
3111	Mateřské školy		odborné posudky				KŠS				
3111	5171 Opravy a udržování	4,7	běžné opravy	4,7			KŠS				
3111	5331 Neinvest. přísp. zřízeným př	7 002,9	přísp. org. MŠ Svatováclavská (9 MŠ)	7 002,9	7 002,9	100%	7 002,9	KŠS	25%	133%	5 271,4
3111			na mzdy	530,5				KŠS	25%		
3111			na energie	1 170,0				KŠS			
3111			na opravy	2 465,9			1600 střecha ZŠ Pod Svahy	KŠS			
3111			ostatní - běžný provoz	2 836,5				KŠS			
3113	Základní školy	43,2	dohody v oblasti školství	43,2	5,0	12%	DPP a DPČ	KŠS		11%	45,0
3113			Místní akční plán vzdělávání II				DPP a DPČ	KŠS			
3113	5136 Knihy a obdobné listinné inf		školství		2,9			KŠS		120%	2,4
3113	5169 Nákup ostatních služeb	222,8	běžný provoz KŠS	97,8	115,5	52%	50 konkurz na ředitele	KŠS		93%	124,3
3113			školení prac.správ.obvodu	125,0			shodné s příjmy	115,5 KŠS	100%	B	
3113	5171 Opravy a udržování	8,2	běžný provoz	8,2				KŠS			3,0
3113	5331 Neinvest. přísp. zřízeným př	20 756,3	ZŠ UNESCO	5 669,0	20 756,3	100%	5 669,0	KŠS	25%	95%	21 814,9
3113			na mzdy	1 087,9				KŠS	25%		
3113			na energie	2 366,4				KŠS			
3113			na opravy	531,1				KŠS			
3113			ostatní - běžný provoz	1 739,6				KŠS			
3113			- nahodilé (dot.akce,odpisy,ha	-56,0			44 spolf.projektu; -100 za konvektor	KŠS	25%		
3113			ZŠ Za Alejí	6 104,8		100%	6 104,8	KŠS	25%		
3113			na mzdy	1 086,9				KŠS	25%		
3113			na energie	2 809,0				KŠS			
3113			na opravy	529,5				KŠS			
3113			ostatní - běžný provoz	1 679,4			- 70 do kapit.výdajů na PD modern.	KŠS			

Paragraf	Položka	2022 Rozpočet	ZM 29.11.2021 až úpravy EKO k 30.12.2022 Popis	Plnění Prosinec	100% očekávání	Poznámka	Správce	Státní správa	DPH (mimo kód A)	Změna 22 / 21	2021 Prosinec
3113			ZŠ Sportovní 3 766,6		100%		KŠS	25%			
3113			na mzdy 802,2				KŠS	25%			
3113			na energie 1 002,1				KŠS				
3113			na opravy 314,6				KŠS				
3113			ostatní - běžný provoz 1 647,7			-100 pro OIN na PD modern.učeber	KŠS				
3113			ZŠ Větrná (vč. MŠ Lomená) 5 215,9		100%		KŠS	25%			
3113			na mzdy 1 055,9				KŠS	25%			
3113			na energie 2 338,9				KŠS				
3113			na opravy 502,1				KŠS				
3113			ostatní - běžný provoz 1 319,0			-100 pro OIN na PD modern.učeber	KŠS				
3113	5336 Neinv. transfery. zřízeným p	8 421,8	ZŠ Unesco 4 603,5	8 421,8	100%		KŠS			239%	3 524,2
3113			ZŠ Za Alejí				KŠS				
3113			ZŠ Sportovní 48,6				KŠS				
3113			ZŠ Větrná (vč. MŠ Lomená) 3 769,7				KŠS				
3117	První stupeň základních						OIN				
3117	5331 Neinvest. přisp. zřízeným p	4 248,6	ZŠ Mařatice 1 719,8	4 248,6	100%		KŠS	25%		101%	4 201,7
3117			na mzdy 478,2				KŠS	25%			
3117			na energie 481,1				KŠS				
3117			na opravy 140,8				KŠS				
3117			ostatní - běžný provoz 619,7				KŠS				
3117			ZŠ Jarošov (vč. MŠ Jarošov) 2 528,8		100%		KŠS	25%			
3117			na mzdy 464,2				KŠS	25%			
3117			na energie 676,8				KŠS				
3117			na opravy 490,8				KŠS				
3117			ostatní - běžný provoz 897,0			35,6 nájem pro TJ Slavoj; 12 hody	KŠS				
3211	Činnost vysokých škol						SMM				
3211	5332 Neinvest. transfery vysokým	605,0	Program individuálních dotací 600,0	605,0	100%	UTB 600,0	EKO			86%	705,0
3211			Záštity 5,0			UTB 5,0	ÚKS				
3299	Ostatní záležitosti vzdělá										
3299	5151 Studená voda vč. stočného a	142,6	vzdělávací zóna kasárna 142,6	103,4	73%		SMM	B		117%	88,2
3299	5152 Teplo	525,0	vzdělávací zóna kasárna 525,0	378,1	72%		SMM	B		98%	384,6
3299	5154 Elektrická energie	396,1	vzdělávací zóna kasárna 396,1	243,3	61%		SMM	B		100%	243,2
3299	5163 Služby peněžních ústavů	0,8	FoMV (Fond mládeže a vzdělávání) 0,8	0,8	97%		KŠS			98%	0,8
3299	5169 Nákup ostatních služeb	1 262,5	provoz Vzdělávací zóny 660,5	783,7	62%	činnost EDUHA	SMM			25%	3 090,8
3299			mandátní odměna EDUHA 602,0				SMM	C			
3299	5171 Opravy a udržování	2 511,8	vzdělávací zóna kasárna 2 511,8	2 479,6	99%	2275 EPS Studentské nám.1533	SMM	A,BC		137%	1 812,4
3299	5213 Neinvest. transfery nefinanč		FoMV (Fond mládeže a vzdělávání) 16,0			plán na pol.5222	KŠS			178%	9,0

Paragraf	Položka	2022	ZM 29.11.2021 až úpravy EKO k 30.12.2022	Plnění	100%	Poznámka	Správce	Státní správa	DPH (mimo kód A)	Změna 22 / 21	2021
		Rozpočet	Popis	Prosinec	očekávání						Prosinec
3299	5222 Neinvest. transfery spolkům	633,0	FoMV (Fond mládeže a vzdělávání) 533,0	267,0	42%	Program 167,0	KŠS			167%	160,0
3299			Program individuálních dotací 100,0			Program celoroční 100,0	EKO				
3299	5223 Neinvest. transfery církvím a		FoMV (Fond mládeže a vzdělávání)	8,0		plán na pol.5222	KŠS			400%	2,0
3299	5229 Ost. neinvest. transfery nezis		FoMV (Fond mládeže a vzdělávání)	11,0		plán na pol.5222	KŠS				
3299	5339 Neinvest. transfery cizím pří	5,0	FoMV (Fond mládeže a vzdělávání)	125,0	2500%	plán na pol.5222 120,0	KŠS			139%	90,0
3299			Záštity 5,0			5,0	ÚKS				
3299	5493 Účelové neinvest. transfery f	12,0	FoMV (Fond mládeže a vzdělávání)	12,0	100%		KŠS			100%	12,0
3299			Program individuálních dotací 12,0			"stařešinové" 12,0	EKO				
Oddíl 31 a 32 - Vzdělávání		46 802,3		45 585,8	97%					#####	44 129,6
3311	Divadelní činnost	5164	Nájemné 1 461,4	nájem budovy Sokolů pro Sl.divadlo 1 461,4	1 300,0	89%	do 4/2024	KŠS		100%	1 300,0
3311		5169	Nákup ostatních služeb 144,1		81,8			KŠS		47%	175,1
3311				(PD) SD – hygienické zařízení 144,1			81,8	OIN			
3311		5171	Opravy a udržování 2 024,0	Sl.divadlo	1 903,7	94%	součást nájem.smlouvy	KŠS		152%	1 256,0
3311				SD – hygienické zařízení 2 024,0			1 903,7	OIN			
3311		5331	Neinvest. přisp. zřízeným pří	Slovácké divadlo 26 430,8	26 430,8	100%	26 430,8	KŠS		100%	26 500,0
3311				na mzdy 19 132,3				KŠS			
3311				na energie 1 092,3				KŠS			
3311				na opravy 395,5				KŠS			
3311				ostatní - běžný provoz 5 810,7				KŠS			
3311		5336	Neinv. transfery. zřízeným pří	Slovácké divadlo - dotace státu a kraje 6 822,0	6 822,0	100%	200 doplatek ZK za min 6 822,0	KŠS		59%	11 635,0
3313	Filmová tvorba, distribuc	5169	Nákup ostatních služeb 259,0	(PD) oprava schodiště kina Hvězda 259,0	240,7	93%		OIN			
3313		5171	Opravy a udržování 6 027,1	oprava schodiště kina Hvězda 6 027,1	6 023,2	100%	víceletá investice	OIN			
3313		5222	Neinvest. transfery spolkům 3 725,0	AČFK - příspěvek na LFŠ 3 725,0	3 725,0	100%	smlouva o spolupráci 3 725,0	KŠS		99%	3 750,0
3313		5331	Neinvest. přisp. zřízeným pří	Městská kina 5 295,0	5 295,0	100%	5 295,0	KŠS		87%	6 073,7
3313				na mzdy 2 830,9				KŠS			
3313				na energie 612,7				KŠS			
3313				na opravy 132,9				KŠS			
3313				na velké jednorázové akce 120,2				KŠS			
3313				ostatní - běžný provoz 1 848,3				KŠS			
3313				- nahodilé (dot.akce,odpisy,ha -250,0			do "fondu oprav města" pro kult.org.	KŠS			
3313		5336	Neinv. transfery. zřízeným pří	Městská kina - dotace státu a kraje 50,0	50,0	100%		KŠS			
3314	Činosti knihovnické	5169	Nákup ostatních služeb 159,5	oprava knihovny BBB (fasáda a stře	159,5	100%	využita i dotace z MPZ 159,5	OIN			
3314		5171	Opravy a udržování 5 210,5	oprava knihovny BBB (fasáda a stře	5 210,5	99%	využita i dotace z MPZ	OIN			
3314		5331	Neinvest. přisp. zřízeným pří	Knihovna B.B.Buchlovana 15 966,0	15 966,0	100%	15 966,0	KŠS		101%	15 738,4
3314				na mzdy 12 801,4				KŠS			
3314				na energie 516,2				KŠS			

Paragraf	Položka	2022 Rozpočet	ZM 29.11.2021 až úpravy EKO k 30.12.2022 Popis	Plnění Prosinec	100% očekávání	Poznámka	Správce Státní správa	DPH (mimo kód A)	Změna 22 / 21	2021 Prosinec
3314			na opravy 52,8				KŠS			
3314			ostatní - běžný provoz 2 595,6				KŠS			
3314	5336 Neinv. transfery. zřízeným p	3 221,6	Knihovna BBB - dotace státu a kraje 3 221,6	3 221,6	100%	zúčtovatelné dotace	KŠS		100%	3 213,0
3319	Ostatní záležitosti kultur	5021	Ostatní osobní výdaje 21,1	akce Den otevřených dveří památek 21,1	6,0	28%	ÚMA		86%	7,0
3319		5041	Odměny za užití duševního v 63,0	kronika města 63,0	58,0	92%	KŠS		100%	58,0
3319		5134	Prádlo, oděv, obuv 7,2	Den otevřených dveří - trička s potiskem 7,2	9,0	125%	ÚMA		64%	13,9
3319		5139	Nákup materiálu jinde nezař 3,9	kronika města 3,9			KŠS			3,4
3319		5163	Služby peněžních ústavů 0,8	FoKCR (Fond kultury a cestovního ruc 0,8	1,8	220%	KŠS		220%	0,8
3319		5169	Nákup ostatních služeb 552,0	kronika a kulturní akce pořádané MěÚ 482,8	361,8	66%	KŠS	313,5	217%	166,9
3319				Den otevřených dveří památek (součást 24,2			ÚMA	3,9		
3319				výstavy 45,0			ÚKS	44,4		
3319		5171	Opravy a udržování 4,8	oprava majetku v kultuře 4,8			KŠS			
3319		5172	Podlimitní programové vyba 0,4	Model města (info kiosky) 0,4			KŠS			
3319		5194	Výdaje na věcné dary 34,0	Den otevřených dveří památek 34,0	51,5	151%	ÚMA	51,5	172%	30,0
3319		5212	Neinvest. transfery podnik.su 249,0	FoKCR (Fond kultury a cestovního ruc 249,0	348,6	140%	KŠS	99,6	1162%	30,0
3319				Program individuálních dotací 249,0			EKO	249,0		
3319		5213	Neinvest. transfery nefinančr	FoKCR (Fond kultury a cestovního ruc	50,0		KŠS	50,0	167%	30,0
3319		5221	Neinvest. transfery fundacím	FoKCR (Fond kultury a cestovního ruc	10,0		KŠS		67%	15,0
3319		5222	Neinvest. transfery spolkům 1 213,0	FoKCR (Fond kultury a cestovního ruc 1 138,0	448,2	37%	KŠS	373,2	128%	351,2
3319				Program individuálních dotací 35,0			EKO	35,0		
3319				Záštity 40,0			ÚKS	40,0		
3319		5223	Neinvest. transfery církvím a 80,0	FoKCR (Fond kultury a cestovního ruc 80,0	96,8	121%	KŠS	18,0	968%	10,0
3319				Program individuálních dotací 80,0			EKO	78,8		
3319		5229	Ost. neinvest. transfery nezis	FoKCR (Fond kultury a cestovního ruc	45,0		KŠS	45,0	136%	33,0
3319		5339	Neinvest. transfery cizím pří	FoKCR (Fond kultury a cestovního ruc	65,0		KŠS	65,0	65%	100,0
3322	Zachov. a obnova kult. p	5021	Ostatní osobní výdaje 52,2	správa městských hodin 46,7	65,2	125%	SMM	59,7	116%	56,4
3322				pořízení fotografií 5,5			ÚMA	5,5		
3322		5151	Studená voda vč. stočného a 431,9	kulturní památky 431,9	253,5	59%	SMM		105%	240,4
3322		5152	Teplo 421,6	kulturní památky 421,6	157,1	37%	SMM		87%	179,9
3322		5153	Plyn 214,7	kulturní památky 214,7	355,6	166%	SMM		89%	397,6
3322		5154	Elektrická energie 226,2	správa nem.- kulturní památky 226,2	343,2	152%	Eduha		310%	110,9
3322		5169	Nákup ostatních služeb 1 475,9	kulturní památky 832,9	2 011,0	136%	SMM	1 955,3	160%	1 260,8
3322				komis.sml. EDUHA a manát kaple sv. 602,3			SMM			
3322				restaurátorské průzkumy 40,7			ÚMA	55,8		
3322		5171	Opravy a udržování 3 464,3	kulturní památky 1 024,2	2 919,7	84%	SMM	526,4	59%	4 922,2
3322				památníky a boží muka 601,1			ÚMA			

Paragraf	Položka	2022 Rozpočet	ZM 29.11.2021 až úpravy EKO k 30.12.2022 Popis	Plnění Prosinec	100% očekávání	Poznámka	Správce Státní správa	DPH (mimo kód A)	Změna 22 / 21	2021 Prosinec	
3322			varhany kostel Mařatice	1 839,0		2 393,3	ÚMA				
3329	Ost.zál.ochr.památek a p	35,0	Cena Vladimíra Boučka	35,0	29,9	85%	ÚKS		115%	26,0	
3329	5163 Služby peněžních ústavů	0,8	FOHA (Fond obnovy historické archite	0,8	0,6	78%	ÚMA		101%	0,6	
3329	5169 Nákup ostatních služeb	20,6			18,2	88%	ÚMA		100%	18,2	
3329			Cena Vladimíra Boučka	20,6		18,2	ÚKS				
3329	5229 Ost. neinvest. transfery nezis	348,0	FOHA (Fond obnovy historické archite	348,0		Program	ÚMA				
3329	5492 Dary fyzickým osobám	20,0	Cena Vladimíra Boučka	20,0			ÚKS			20,0	
3329	5493 Účelové neinvest. transfery f		FOHA (Fond obnovy historické archite		247,9		ÚMA		124%	200,0	
3341	Rozhlas a televize		poplatky OSA za vysílání			místní rozhlas	ÚKS				
3341	5137 Drobný dlouhodobý hmotný	49,4	místní rozhlas	49,4			ÚKS				
3341	5169 Nákup ostatních služeb	2 452,8	místní rozhlas	17,0	2 147,6	88%	ÚKS		95%	2 260,4	
3341			vysílání Televize TVS	2 435,8		2 125,8	ÚKS	10%			
3341	5171 Opravy a udržování	160,5	místní rozhlas	160,5	95,1	59%	ÚKS		421%	22,6	
3392	Zájmová činnost v kultuř	74,7	Místní kulturní zařízení	74,7	19,5	26%	KŠS				
3392	5331 Neinvest. přisp. zřízeným př	19 089,6	Klub kultury	19 089,6	19 089,6	100%	KŠS		100%	19 003,9	
3392			na mzdy	9 677,9			KŠS				
3392			na energie	1 523,6			KŠS				
3392			na opravy	590,9			KŠS				
3392			na velké jednorázové akce	3 876,9			KŠS	Sl.slavn.vína,Zpravodaj,Vánoce,Noc			
3392			ostatní - běžný provoz	2 790,4			KŠS				
3392			- nahodilé (dot.akce,odpisy,ha	629,9			KŠS	např. na spolky, hody, publikace Tot			
3392	5336 Neinv. transfery. zřízeným př	200,0	Klub kultury - dotace státu a kraje	200,0	200,0	100%	KŠS				
3399	Ost.záležit. kultury, církv	235,5	společenské záležitosti	235,5	123,8		ÚKS		395%	31,4	
3399	5041 Odměny za užití duševního v	55,5			40,4	73%	KŠS		48%	84,0	
3399			ceny města	55,5		Sportovci,Město,V.Bou	ÚKS	40,4			
3399	5139 Nákup materiálu jinde nezař	5,2	společenské záležitosti	5,2	4,8	93%	ÚKS	balící papír, stuh,y,...	4,8	195%	2,5
3399	5169 Nákup ostatních služeb	1 442,0	společenské záležitosti	472,0	1 306,1	91%	ÚKS	písmomalif., fotodokum	368,1	709%	184,1
3399			údržba majetku užívaného p.o. v kultuř	970,0			KŠS	mandát.odměna EDUHL	938,0		
3399	5171 Opravy a udržování	1 010,0	údržba majetku užívaného p.o. v kultuř	1 010,0	964,3	95%	KŠS				
3399	5175 Pohoštění	513,4	společenské záležitosti	513,4	411,7	80%	ÚKS		108%	380,2	
3399	5179 Ostatní nákupy jinde nezařaz				5,1		ÚKS				
3399	5194 Výdaje na věcné dary	488,0	přijetí, tomboly, vstup.ples apod.	488,0	512,4	105%	ÚKS	prvňáčci, jubilanti, důchodci, hosté		140%	365,0
3399	5223 Neinvest. transfery církvím a	5,0	projekt Otevřené brány		5,0	100%	EKO	Římskokatolická farnos		9%	55,0
3399			Záštity	5,0			ÚKS	Římskokatolická farnos	5,0		
3399	5492 Dary fyzickým osobám	1 399,0	vítání občánků, prvňáčci	1 399,0	1 049,5	75%	ÚKS	5000/občánek; 500/prvňáček		103%	1 020,5
Oddíl 33 - Kultura, církev a sdělovací prostředky		112 917,0			110 332,1	98%			108%	102 147,6	

Paragraf	Položka	2022 Rozpočet	ZM 29.11.2021 až úpravy EKO k 30.12.2022 Popis	Plnění Prosinec	100% očekávání	Poznámka	Správce Státní správa	DPH (mimo kód A)	Změna 22 / 21	2021 Prosinec
3412 Sport.zařiz.ve vlastnictví	5021 Ostatní osobní výdaje	112,6	technická pomoc aquapark	112,6			OIN			4,7
3412	5139 Nákup materiálu	25,1	sportovní akce - propagační předměty	25,1			KŠS			
3412	5151 Studená voda vč. stočného a	819,3	Zimní stadion UH, s.r.o.	819,3	673,9	82%	bude přeučtováno	SMM	B	151% 447,0
3412	5169 Nákup ostatních služeb	357,3	propagace sportu a revize majetku	24,2	305,9	86%	měření,invest.záměr a p	KŠS		29% 1 044,1
3412			Zimní stadion - oprava střechy	133,1			OIN			
3412			PD oprav Aquapark	200,0			OIN			
3412	5171 Opravy a udržování	521,4	sportovní zařízení města	1,4	516,6	99%	dokončení "víceleté investice"	KŠS		
3412			Fotbalový stadion - umělý trávník	520,0			OIN			
3412	5192 Poskytnuté náhrady		soudní poplatek - opravy aquaparku				OIN			
3412	5331 Neinvest. přisp. zřízeným př	16 765,2	Sportoviště města UH, p.o.	12 698,7	16 765,2	100%		KŠS		110% 15 279,2
3412			na mzdy	6 093,8				KŠS		
3412			na energie	4 131,6				KŠS		
3412			na opravy	1 080,5				KŠS		
3412			ostatní - běžný provoz	1 392,8				KŠS		
3412			Aquapark, p.o.	4 066,5				KŠS		
3412			na mzdy	2 131,1				KŠS		
3412			na energie	-64,6			vč.slevy CTZ do 2025	KŠS		
3412			ostatní - běžný provoz					KŠS		
3412			- nahodilé (dot.akce,odpisy,ha	2 000,0			odpisy; vrátí na konci roku	KŠS		
3419 Ost.sportovní činnost	5137 Drobný dlouhodobý hmotný	15,9	sportovní akce pořádané MěÚ	15,9			KŠS			
3419	5139 Nákup materiálu jinde nezaj	11,6	sportovní akce pořádané MěÚ	11,6			KŠS			
3419	5163 Služby peněžních ústavů	0,8	FoSp (Fond sportu)	0,8	0,8	101%		KŠS		101% 0,8
3419	5169 Nákup ostatních služeb	61,5	sportovní akce pořádané MěÚ	61,5			KŠS			
3419	5175 Pohoštění	3,7	sportovní akce pořádané MěÚ	3,7			KŠS			
3419	5194 Výdaje na věcné dary	16,7	sportovní akce pořádané MěÚ	16,7			KŠS			
3419	5222 Neinvest. transfery spolkům	11 045,0	FoSp (Fond sportu)	3 985,0	11 024,8	100%	Program	KŠS		122% 9 008,8
3419			Program individuálních dotací	7 020,0			FC Slovácko, z.s., Vesle	EKO		
3419			Záštity	40,0				ÚKS		
3421 Využití volného času dět	5331 Neinv. přisp.zřízeným přisp.	1 132,9	Dům dětí a mládeže, p.o.	1 132,9	1 132,9	100%		KŠS		101% 1 119,0
3421			na mzdy	369,9				KŠS		
3421			na energie	141,4				KŠS		
3421			na opravy	26,2				KŠS		
3421			ostatní - běžný provoz	590,4				KŠS		
3421			- nahodilé (dot.akce,odpisy,ha	5,0				KŠS		
3421	5336 Neinv. transfery zřízeným př	281,8	Dům dětí a mládeže - dotace státu a kr	281,8	281,8	100%		KŠS		476% 59,2
3429 Ost.zájmová činnost a re	5021 Ostatní osobní výdaje	60,5	správa chaty Vyškovec	60,5	60,0	99%	DPP a DPČ	SMM		100% 60,0

Paragraf	Položka	2022	ZM 29.11.2021 až úpravy EKO k 30.12.2022	Plnění	100%	Poznámka	Správce	Státní správa	DPH (mimo kód A)	Změna 22 / 21	2021		
		Rozpočet	Popis	Prosinec	očekávání						Prosinec		
3429	5137 Drobný dlouhodobý hmotný	15,0	chata Vyškovec	15,0			SMM		B		36,6		
3429	5139 Nákup materiálu jinde nezař	22,8	chata Vyškovec	22,8	13,6	60%	SMM		B	189%	7,2		
3429	5154 Elektrická energie	95,2	chata Vyškovec	95,2	64,8	68%	SMM		B	110%	59,0		
3429	5169 Nákup ostatních služeb	7,0	chata Vyškovec	7,0	12,2	175%	SMM		B	113%	10,8		
3429	5171 Opravy a udržování	16,0	chata Vyškovec	16,0			SMM		B		75,9		
3429	5362 Platby daní a poplatků státní	5,4	chata Vyškovec	5,4	0,2	4%	Příjem z daně z nemovitých věcí	SMM		50%	0,4		
3429	5365 Platba daní a poplatků krajů		chata Vyškovec		3,4			SMM		65%	5,3		
Oddíl 34 - Tělovýchova a zájmová činnost		31 392,7		30 856,1	98%					107%	28 741,4		
3522	Ostatní nemocnice						UHNemocnice do 2018	EKO					
3522	5213 Neinvest. transfery nefinanč							EKO					
	5216 Neinvest. transfery obcím	10,0	Program individuálních dotací	10,0	10,0	100%	UHNemocnice	EKO					
3541	Prev.před drogami, alkoh	5139	Nákup materiálu jinde nezař	28,4	tiskopisy na opiáty lékařnkům	28,4	25,8	91%	OSS	100%	199%	13,0	
3611	Podpora individ.bytové v	5163	Služby peněžních ústavů	6,1	FRB (Fond rozvoje bydlení)	6,1	5,1	83%	EKO		96%	5,3	
3611		5624	Neinvest. půjč.prostř.společ		FRB (Fond rozvoje bydlení)		1 316,8		EKO				
3611		5660	Neinvest.půjčené prostředky	15 250,5	FRB: dočerpání schválených nové smlouvy	4 522,5	9 034,8	59%	převod z min.roku (čerpání 12 měsíc dle vyhlášeného programu)	EKO	123%	7 334,3	
3611					10 728,0				EKO				
3612	Bytové hospodářství	5151	Studená voda vč. stočného a	3 667,2	běžný provoz	3 667,2	3 156,6	86%		SMM	B	87%	3 610,9
3612		5152	Tepl	3 659,6	běžný provoz	3 659,6	2 778,9	76%		SMM	B	83%	3 363,7
3612		5153	Plyn	106,7	běžný provoz	106,7	172,1	161%		SMM	B	778%	22,1
3612		5154	Elektrická energie	388,3	běžný provoz	388,3	490,6	126%		SMM	B	146%	336,1
3612		5157	Teplá voda	1 625,9	běžný provoz	1 625,9	1 697,1	104%		SMM	B	112%	1 517,8
3612		5161	Poštovní služby	78,5	běžný provoz	78,5	53,6	68%		SMM		114%	47,2
3612		5163	Služby peněžních ústavů	60,8		60,8				SMM			
3612		5166	Konzult., poradenské a práv	349,0	znalecké posudky	349,0	78,8	23%	78,8	SMM		34%	229,6
3612		5169	Nákup ostatních služeb	3 363,3	běžný provoz	1 860,3	3 289,6	98%	1 846,8	SMM	C	85%	3 864,8
3612					mandátní odměna správce Eduha	1 503,0			1 442,8	SMM	C		
3612		5171	Opravy a udržování	16 526,2	běžný provoz	16 526,2	16 263,1	98%	16 263,1	SMM		114%	14 324,9
3612		5192	Poskytnuté neinv.přísp. a nář	571,5	BD Duha - spoluvlastnictví	571,5	540,2	95%		SMM		98%	553,7
3612		5199	Ost.výdaje souvis. s neinvest				82,2			SMM			
3612		5361	Nákup kolků	25,8		25,8				SMM			6,0
3612		5362	Platby daní a poplatků státní		daň z nákupu bytového fondu		2,7			SMM			
3613	Nebytové hospodářství	5137	Drobný dlouhodobý hmotný							SMM			
3613		5151	Studená voda vč. stočného a	634,2	běžný provoz	634,2	846,0	133%		SMM	B	152%	556,9
3613		5152	Tepl	2 108,0	běžný provoz	2 108,0	2 229,7	106%		SMM	B	130%	1 710,3
3613		5153	Plyn	132,2	běžný provoz	132,2	124,3	94%		SMM	B	746%	16,7
3613		5154	Elektrická energie	719,4	běžný provoz	719,4	466,4	65%		SMM	B	145%	321,4
3613		5157	Teplá voda	210,7	běžný provoz	210,7	172,7	82%		SMM	B	170%	101,5

Paragraf	Položka	2022		Plnění Prosinec	100% očekávání	Poznámka	Správce	Státní správa	DPH (mimo kód A)	Změna 22 / 21	2021 Prosinec
		Rozpočet	ZM 29.11.2021 až úpravy EKO k 30.12.2022 Popis								
3613	5169 Nákup ostatních služeb	4 361,0	běžný provoz 977,2	3 954,0	91%	604,1	SMM	C	96%	4 130,3	
3613			odměna správce Eduha a příspěvkovky 3 383,8			3 349,9	SMM	C			
3613	5171 Opravy a udržování	2 157,0	běžný provoz 2 157,0	1 836,3	85%	1 836,3	SMM	C	100%	1 830,6	
3631 Veřejné osvětlení	5137 Drobný dlouhodobý hmotný						SMM				
3631	5139 Nákup materiálu jinde nezař	27,0	27,0	31,1	115%		SMM		68%	45,8	
3631	5154 Elektrická energie	3 546,4	3 546,4	3 709,9	105%		SMM		95%	3 888,5	
3631	5162 Služby telekomunikací a rad	31,1	31,1	16,7	54%		SMM		58%	28,8	
3631	5169 Nákup ostatních služeb	317,6	běžné služby vč. revizí 317,6	909,3	286%	909,3	SMM		119%	765,8	
3631	5171 Opravy a udržování	3 431,5	běžné opravy a údržba 3 431,5	3 021,9	88%		SMM		123%	2 463,6	
3632 Pohřebnictví	5041 Odměny za užití duševního v	30,4	poplatky OSA a Intergram 30,4	31,0	102%		SMM	B	87%	35,6	
3632	5137 Drobný dlouhodobý hmotný	20,9	20,9				SMM	D*			
3632	5139 Nákup materiálu jinde nezař	20,9	20,9	29,0	139%		SMM	D*	115%	25,2	
3632	5151 Studená voda vč. stočného a	54,1	běžný provoz 54,1	21,9	40%		SMM	D*	75%	29,2	
3632	5154 Elektrická energie	388,0	běžný provoz 388,0	335,3	86%		SMM	D*	92%	365,1	
3632	5162 Služby telekomunikací a rad	7,3	7,3	4,0	55%		SMM	D*	100%	4,0	
3632	5169 Nákup ostatních služeb	2 093,8	běžný provoz 2 093,8	2 324,5	111%	2 324,5	SMM	D*	110%	2 119,9	
3632	5171 Opravy a udržování	176,1	běžný provoz (vč. smut. síně MA) 176,1	40,3	23%		SMM	D*	3%	1 188,8	
3632	5199 Ost.výdaje souvis. s neinvest						SMM				
3635 Územní plánování	5021 Ostatní osobní výdaje			20,0			ÚMA				
3635	5169 Nákup ostatních služeb	357,2	požadavky OIN 249,2	302,5	85%	229,9	OIN		357%	84,7	
3635			podklady pro plánování 108,0				ÚMA				
3635			územně analytické podklady				SŽP	100%			
3636 Územní rozvoj	5139 Nákup materiálu jinde nezař			12,1			ÚMA		1244%	1,0	
3636	5169 Nákup ostatních služeb	515,8	mapy, studie, rozборы, podklady 477,2	471,6	91%	433,0	ÚMA		63%	748,5	
3636			Jednotná digitální technická mapa 38,6			38,5	OSI	30%			
3639 Komunální služby a úzer	5011 Platy zaměstnanců v pracovn		projekt Místní agenda 21				ÚMA				
3639	5021 Ostatní osobní výdaje	3,0	projekt Hradiště chytře + údržba model 3,0				ÚMA			40,0	
3639	5122 Podlimitní věcná břemena			6,4			SMM				
3639	5123 Podlimitní technické zhodno		metropolitní síť	23,2			OSI		58%	40,1	
3639	5137 Drobný dlouhodobý hmotný	39,1	grafický info systém v ulicích města 39,1	51,2	131%		ÚMA				
3639	5139 Nákup materiálu jinde nezař	75,3	Místní agenda 21 75,3	25,2	34%		ÚMA		65%	38,9	
3639			veřejné soc. zařízení Hradební			25,2	SMM	B			
3639	5151 Studená voda vč. stočného a	188,1	běžný provoz (kasárna, soc.zař.Hradební) 188,1	68,5	36%		SMM	A,B	136%	50,2	
3639	5154 Elektrická energie	223,6	běžný provoz (kasárna, soc.zař.Hradební) 223,6	114,2	51%		SMM	A,B	102%	111,5	
3639	5164 Nájemné	15,4	železniční lávka přes Moravu 15,4	32,5	211%		SMM		180%	18,0	
3639	5165 Zemědělské pachtovné	39,0	Zelný Trh, u Olšavy a Moravy 39,0	26,2	67%		SMM		109%	24,0	

Paragraf	Položka	2022	ZM 29.11.2021 až úpravy EKO k 30.12.2022	Plnění	100%	Poznámka	Správce	Státní správa	DPH (mimo kód A)	Změna 22 / 21	2021	
		Rozpočet	Popis	Prosinec	očekávání						Prosinec	
3639	5166 Konzult., poradenské a právr	1 265,1	studie,záměry,posudky,energ.audity bu	347,8	956,0	76%	k rozhodování	63,8	OIN		18%	5 341,1
3639			rozvojové programy, analýzy, studie, ..	527,9			k rozhodování	481,6	ÚMA			
3639			znal.posudky,advokát.kancelář	379,0				410,6	SMM			
3639			znalecké posudky staveb.odboru	10,4					SŽP 100%			
3639	5169 Nákup ostatních služeb	2 505,5	geom.plány,posudky,inzerce,veř.soc.za	1 427,4	2 370,6	95%	vč.mand.odm.Lidumila	1 631,8	SMM		58%	4 087,9
3639			komunitní plánování, drobné studie	410,1				459,2	ÚMA			
3639			výběr.řízení a zakázky, PD,průzkumy,g	507,1				111,2	OIN	A,B		
3639			řešení mimořádných situací	160,9			nařízení demolice, ...		SŽP 100%			
3639	5171 Opravy a udržování	642,4	centralizovaná správa majetku	410,0	768,8	120%	na náplň činnosti SMM	623,0	SMM	A,B	165%	464,8
3639			běžná údržba ve správě OIN	212,0				145,8	OIN	A,B		
3639			grafický info systém v ulicích města	20,4			vč. pojistného plnění 20		ÚMA			
3639	5172 Podlimitní programové vyba				53,8				SMM			
3639	5173 Cestovné	5,0	externí hodnotící odborné poroty	5,0					ÚMA			
3639	5175 Pohoštění	5,0	externí hodnotící odborné poroty	5,0					ÚMA			
3639	5361 Nákup kolků	19,6	Výpisy z LV	19,6	4,0	20%			SMM		67%	6,0
3639	5362 Platby daní a poplatků státní	984,0	daň nákupu pozemků a daň z nem.mim	297,9	280,1	28%			SMM		95%	294,4
3639			poplatky	686,1					SMM			
3639	5811 Výdaje na náhrady za nezpůs	55,0	náhrady za zábor zem.půdy při stavebn	55,0					OIN			
Oddíl 36 - bydlení, Komunální služby a územní rozvoj jinde n		73 123,5			64 689,2	88%					98%	66 231,7
3716 Monitoring ochrany ovzduš	5169 Nákup ostatních služeb	5,0	informační panel na hl.křižovatce	5,0					SMM			
3721 Sběr a svoz nebezpečných	5169 Nákup ostatních služeb	258,5	sběr a svoz nebezpečných odpadů	258,5	258,1	100%		258,1	SMM		100%	258,5
3722 Sběr a svoz komunálních	5139 Nákup materiálu jinde nezař								SMM			
3722	5164 Nájemné	811,9	popelnice pro obyvatele a kontejnery	811,9	778,7	96%			SMM		100%	776,5
3722	5169 Nákup ostatních služeb	19 582,4	domovní odpad (svoz, likvidace), ost. ú	19 582,4	19 545,3	100%	služby OTR		SMM		100%	19 589,6
3726 Využívání a zneškod.ost.	5139 Nákup materiálu jinde nezař				105,6				SMM		84%	125,4
3726	5164 Nájemné	579,2	kontejnery na ost.odpad obyvatelstva	579,2	630,0	109%			SMM		107%	586,6
3726	5166 Konzultační, poradenské a p		poradenství v odpadové legislativě		203,3				SMM		245%	83,1
3726	5169 Nákup ostatních služeb	8 917,6	papír,sklo,plast,dřevo,bioodpad	8 917,6	8 430,8	95%	vč.třídění ve Sběrných surovinách		SMM		107%	7 844,0
3726	5171 Opravy a udržování	267,0	opravy kontejnerových stání	267,0	314,7	118%			SMM		877%	35,9
3729 Ostatní nakládání s odpa	5169 Nákup ostatních služeb	113,0	černé skládky, stavební dvůr Za Tratí	113,0	126,8	112%			SMM		54%	233,8
3729	5171 Opravy a udržování	20,8	stavební dvůr Za Tratí	20,8					SMM			
3732 Dekont.půd a čištění spo	5169 Nákup ostatních služeb	81,8	ekologické havárie	81,8	2,5	3%			SŽP 100%		75%	3,4
3741 Ochrana druhů a stanoviš	5139 Nákup materiálu jinde nezař	5,1		5,1					SŽP 100%			0,1
3741	5169 Nákup ostatních služeb	77,9	ochrana památných stromů	38,2			10 stromů		SMM			5,0
3741			revitalizace krajiny	39,7					SŽP 100%			
3741	5192 Poskytnuté náhrady	29,6	náhrady za uložená opatření	29,6					SŽP 100%			

Paragraf	Položka	2022	ZM 29.11.2021 až úpravy EKO k 30.12.2022	Plnění	100%	Poznámka	Správce	Státní správa	DPH (mimo kód A)	Změna 22 / 21	2021
		Rozpočet	Popis	Prosinec	očekávání						Prosinec
3745	Péče o vzhled obcí a veř.										
	5021 Ostatní osobní výdaje						SMM				
3745	5123 Podlimitní technické zhodno				18,2		SMM				
3745	5137 Drobný dlouhodobý hmotný	969,4			597,6	62%	ÚMA			161%	371,4
3745			městský mobiliář, dětská hřiště	969,4			SMM	597,6			
3745	5139 Nákup materiálu jinde nezař	477,4	výsadba letniček	477,4	566,8	119%	SMM	566,8		120%	471,2
3745	5169 Nákup ostatních služeb	22 915,6	čištění,sečení,odpadk.koše,dětská hřišt	19 190,8	22 345,3	98%	SMM	19 836,9		107%	20 953,1
3745			jednorázová výsadba zeleně	2 534,0			SMM	1 351,9			
3745			prvky územ.syst.ekol.stability Jarošov	360,1			SMM	360,1	následná péče do 2023		
3745			prvky územ.syst.ekol.stability Jarošov	830,7			OIN	796,5	dotaçní víceletá akce		
3745	5171 Opravy a udržování	1 354,7	stromy,keře,záhony,zeleně,mobiliář,děts	1 354,7	1 187,5	88%	SMM	1 187,5	247,2 dotace SFŽP na v	93%	1 274,7
3753	Monitoring ke zjišťování										
	5169 Nákup ostatních služeb	31,1	monitoring hluku	31,1			SMM				
3769	Ost.správa v ochr.život.p										
	5163 Služby peněžních ústavů	0,8	FoŽP (Fond životního prostředí)	0,8	0,6	81%	SMM			100%	0,6
3769	5222 Neinvest. transfery spolkům	123,0	FoŽP (Fond životního prostředí)	113,0	123,0	100%	SMM	113,0	Program	121%	102,0
3769			Program individuálních dotací	10,0			EKO	10,0	Rosnička		
3792	Ekologická výchova a os										
	5139 Nákup materiálu jinde nezař		propagace třídění odpadů		12,9		SMM			258%	5,0
3792	5169 Nákup ostatních služeb	21,9	propagační materiály	21,9	5,9	27%	SMM	5,9		101%	5,8
3793	Ekologie v dopravě										
	5169 Nákup ostatních služeb	385,0	sdílená kola - udržitelný způsob doprav	385,0	317,6	83%	SMM		spolufin. zápůjčky 15 min.	56%	564,7
	Oddíl 37 - Ochrana životního prostředí	57 028,7			55 571,1	97%				104%	53 301,4
3900	Ost.činn.souvis.se služb.										
	5021 Ostatní osobní výdaje	300,5	Zpravodaj města	300,5	228,3	76%	ÚKS				211,3
3900	5175 Pohoštění	4,2	Zpravodaj města	4,2	3,8	91%	ÚKS				1,5
	Oddíl 39 - Ost.činnosti pro obyvatelstvo	304,7			232,1	76%				63%	365,8
	druhá sk. 3 - Služby pro obyvatelstvo	321 568,9			307 266,5	96%				104%	294 917,4
4319	Ost.výdaje souvis.se soc.										
	5169 Nákup ostatních služeb	36,1	Signál v tísni	36,1	12,7	35%	OSS			58%	21,7
4319	5175 Pohoštění	14,8	pro děti z DD a ústavů	14,8	14,8	100%	OSS			100%	14,8
4329	Ost.soc.péče a pomoc dě										
	5011 Platy zaměstnanců v pracovn	9 505,1	sociálně právní ochrana dětí	9 505,1	9 134,1	96%	OSS	100%		107%	8 566,3
4329	5031 Povinné pojistné na soc. zab.	2 357,3	sociálně právní ochrana dětí	2 357,3	2 209,5	94%	OSS	100%		106%	2 089,1
4329	5032 Povinné pojistné na veřejné z	855,5	sociálně právní ochrana dětí	855,5	803,6	94%	OSS	100%		106%	761,4
4329	5041 Odměny za užití duševního v	7,7	poplatky OSA	7,7	6,7	87%	OSS	100%	"rušící" rádia na chodbě	104%	6,4
4329	5132 Ochranné pomůcky	15,0	sociálně právní ochrana dětí	15,0	9,5	64%	OSS	100%		62%	15,3
4329	5136 Knihy a obdobné listinné inf	10,3	sociálně právní ochrana dětí	10,3	9,0	87%	OSS	100%		84%	10,7
4329	5137 Drobný dlouhodobý hmotný	50,1	sociálně právní ochrana dětí	50,1	168,1	336%	OSS	100%		1898%	8,9
4329	5139 Nákup materiálu jinde nezař	65,8	sociálně právní ochrana dětí	65,8	70,0	106%	OSS	100%		197%	35,4
4329	5151 Studená voda vč. stočného a	28,7	sociálně právní ochrana dětí	28,7	20,0	70%	OSS	100%		114%	17,5
4329	5153 Plyn	75,4	sociálně právní ochrana dětí	75,4	28,2	37%	OSS	100%		94%	30,2
4329	5154 Elektrická energie	117,3	sociálně právní ochrana dětí	117,3	87,2	74%	OSS	100%		112%	77,5
4329	5156 Pohonné hmoty a maziva	81,2	sociálně právní ochrana dětí	81,2	74,7	92%	OSS	100%		154%	48,6

Paragraf	Položka	2022	ZM 29.11.2021 až úpravy EKO k 30.12.2022	Plnění	100%	Poznámka	Správce	Státní správa	DPH (mimo kód A)	Změna 22 / 21	2021
		Rozpočet	Popis	Prosinec	očekávání						Prosinec
4329	5162 Služby telekomunikací a rad	66,0	sociálně právní ochrana dětí 66,0	56,5	86%		OSS	100%		95%	59,7
4329	5167 Služby školení a vzdělávání	349,5	sociálně právní ochrana dětí 349,5	302,2	86%		OSS	100%		89%	338,2
4329	5169 Nákup ostatních služeb	58,1	sociálně právní ochrana dětí 58,1	34,5	59%		OSS	100%		233%	14,8
4329	5173 Cestovné	50,4	sociálně právní ochrana dětí 50,4	49,5	98%		OSS	100%		209%	23,7
4329	5194 Výdaje na věcné dary	20,3	sociálně právní ochrana dětí 20,3	21,9	108%		OSS	100%		234%	9,3
4339	Ost.soc.péče a pomoc ro	5011	Platy zaměstnanců v pracovn				OSS	100%			
4339	5221 Neinvest. transfery fundacím	79,2	služby pěstounské péče veřejná sbírka 79,2	60,1	76%	shodné s příjmy	OSS	100%			
4341	Soc.pomoc osobám v hm	5131	Potraviny	2,0	1,2	62%	OSS	100%			
4341	5169 Nákup ostatních služeb	2,0	okamžitá pomoc lidem v krizi 2,0				OSS	100%			
4349	Soc.péče a pomoc ost. sk	5011	Platy zaměstnanců v pracovn	1 367,9	1 421,6	104%	OSS	100%		93%	1 523,6
4349	5031 Povinné pojistné na soc. zab.	339,2	výkon sociální práce 339,2	351,1	104%		OSS	100%		94%	373,8
4349	5032 Povinné pojistné na veřejné z	123,1	výkon sociální práce 123,1	111,5	91%		OSS	100%		82%	135,6
4349	5132 Ochranné pomůcky	5,0	výkon sociální práce 5,0				OSS				3,7
4349	5136 Knihy a obdobné listinné inf	3,0	výkon sociální práce 3,0	2,1	70%		OSS	100%		117%	1,8
4349	5137 Drobný dlouhodobý hmotný	10,0	výkon sociální práce 10,0				OSS	100%			
4349	5167 Služby školení a vzdělávání	38,5	výkon sociální práce 38,5	30,4	79%		OSS	100%		92%	33,0
4349	5169 Nákup ostatních služeb	30,0	výkon sociální práce 30,0				OSS				13,6
4357	Domovy	5331	Neinvest. přisp. zřízeným př	2 984,6	2 984,6	100%	2 984,6	OSS		96%	3 109,8
4357			na mzdy 2 552,6				OSS				
4357			na energie 122,4				OSS				
4357			na opravy 81,5				OSS				
4357			ostatní - běžný provoz 228,1			206 FSPP	OSS				
4357	5336 Neinv. transfery. zřízeným př	2 653,9	Senior centrum UH - dotace státu a kra 2 653,9	2 653,9	100%		OSS			95%	2 802,5
4359	Ost.služby a činn.v oblas	5011	Platy zaměstnanců v pracovn	811,5	799,4	99%	OSS	100%		117%	682,9
4359	5031 Povinné pojistné na soc. zab.	201,3	opatrovnictví nesvéprávných osob 201,3	186,1	92%		OSS	100%		112%	165,5
4359	5032 Povinné pojistné na veřejné z	73,0	opatrovnictví nesvéprávných osob 73,0	70,8	97%		OSS	100%		118%	60,1
4359	5136 Knihy a obdobné listinné inf	2,7	opatrovnictví nesvéprávných osob 2,7				OSS	100%			
4359	5163 Služby peněžních ústavů	1,0	FSPP (Fond sociální pomoci a prevenc 1,0	0,7	70%		OSS			100%	0,7
4359	5167 Služby školení a vzdělávání	40,0	opatrovnictví nesvéprávných osob 40,0	6,9	17%		OSS			56%	12,2
4359	5213 Neinvest. transfery nefinanč		FSPP (Fond sociální pomoci a prevenc 11,0			plán na pol. 5222 11,0	OSS				14,0
4359			Program individuálních dotací				EKO				
4359	5221 Neinvest. transfery fundacím	20,0	FSPP (Fond sociální pomoci a prevenc 20,0	941,0	4705%	plán na pol. 5222 921,0	OSS				365,0
4359			Program individuálních dotací	20,0		NIPI, Maltéžská pomoc, 20,0	EKO				
4359	5222 Neinvest. transfery spolkům	2 500,0	FSPP (Fond sociální pomoci a prevenc 2 149,0	351,0	14%	Program (+1040 v indiv 351,0	OSS				373,1
4359			Program individuálních dotací	351,0		Akropolis, Klub důchod 351,0	EKO				
4359	5223 Neinvest. transfery církvím a	10,0	FSPP (Fond sociální pomoci a prevenc 1 920,0			plán na pol. 5222 1 910,0	OSS				1 170,0

Paragraf	Položka	2022 Rozpočet	ZM 29.11.2021 až úpravy EKO k 30.12.2022 Popis	Plnění Prosinec	100% očekávání	Poznámka	Správce	Státní správa	DPH (mimo kód A)	Změna 22 / 21	2021 Prosinec
4359			Program individuálních dotací 10,0			Farní sbor ČCE 10,0	EKO				
4359	5339 Neinvest. transfery cizím příj.	5,0	FSPP (Fond sociální pomoci a prevence)	257,0		plán na pol. 5222 252,0	OSS				851,0
4359			Program individuálních dotací 5,0			Diagnostický ústav 5,0	EKO				
4374	Azylové domy, noclehárny	5221	Neinvest. transfery fundacím	954,0	954,0	100%	Petrklíč, o.p.s. 954,0	EKO			950,0
4399	Ost.zálež.soc.věcí a polit	5169	Nákup ostatních služeb				OSS	100%			
4399	5192	Poskytnuté náhrady	sociální pohřby	131,2	101,5	77%	OSS				142,8
druhá sk. 4 - Sociální věci a politika zaměstnanosti		26 152,7		26 328,5	101%					105%	25 026,2
5212	Ochrana obyvatelstva	5132	Ochranné pomůcky		11,1		ÚKS				
5212		5134	Prádlo, oděv, obuv	5,0			ÚKS				
5212		5137	Drobný dlouhodobý hmotný	20,1	11,8	59%	ÚKS				
5212		5153	Plyn	4,0			ÚKS				
5212		5154	Elektrická energie	5,3	2,4	46%	ÚKS			-672%	-0,4
5212		5169	Nákup ostatních služeb	16,1	12,3	77%	ÚKS			101%	12,2
5212		5171	Opravy a udržování	79,3	78,0	98%	ÚKS			49%	159,4
5212		5175	Pohoštění	5,0			ÚKS				1,6
5213	Krizová opatření	5131	Potraviny				ÚKS				7,1
5213		5137	Drobný dlouhodobý hmotný		19,8		ÚKS			899%	2,2
5213		5139	Nákup materiálu jinde nezař.		4,0		ÚKS			7%	57,3
5213		5175	Pohoštění		1,8		ÚKS			233%	0,8
5213		5903	Rezerva na krizová opatření	100,0	100,0		ÚKS		rezerva dle z.č. 240/2000 Sb., §25		
5299	Ost.záležit.civilní příprav	5134	Prádlo, oděv, obuv				ÚKS	100%			
5299		5167	Služby školení a vzdělávání	14,8	14,8		SMM	100%			
5311	Bezpečnost a veřejný pořádek	5011	Platy zaměstnanců v pracovn	15 669,7	15 346,7	98%	MP			98%	15 592,7
5311		5021	Ostatní osobní výdaje	41,5	18,0	43%	MP			55%	33,0
5311		5031	Povinné pojistné na soc. zab.	3 891,7	3 763,7	97%	MP			97%	3 873,6
5311		5032	Povinné pojistné na veřejné z	1 412,2	1 365,9	97%	MP			97%	1 405,7
5311		5038	Povinné pojistné na úrazové	64,9	64,9		MP				
5311		5131	Potraviny	5,0	2,3	46%	MP		ochranné nápoje	88%	2,6
5311		5132	Ochranné pomůcky	16,2	4,4	27%	MP			8%	52,5
5311		5134	Prádlo	297,2	249,6	84%	MP			101%	246,6
5311		5136	Knihy	5,0	2,5	49%	MP			421%	0,6
5311		5137	Drobný dlouhodobý hmotný	109,2	96,0	88%	MP		96,0	207%	46,4
5311		5139	Nákup materiálu jinde nezař.	112,3	103,6	92%	MP			134%	77,4
5311		5154	Elektrická energie	12,6	1,2	10%	MP			207%	0,6
5311		5156	Pohonné hmoty a maziva	292,1	238,2	82%	MP			172%	138,6
5311		5161	Poštovní služby	1,2	1,0	81%	MP			218%	0,4

Paragraf	Položka	2022		Plnění	100%	Poznámka	Správce	Státní správa	DPH (mimo kód A)	Změna 22 / 21	2021		
		Rozpočet	ZM 29.11.2021 až úpravy EKO k 30.12.2022 Popis									Prosinec	očekávání
5311	5162 Služby telekomunikací a rad	62,7	62,7	59,7	95%		OSI			152%	39,4		
5311	5163 Služby peněžních ústavů	44,4	pojištění - odpovědnost za škodu	44,4	30,8	69%	MP			104%	29,5		
5311	5164 Nájemné	61,8	měření rychlosti vozidel apod.	61,8	28,9	47%	MP			87%	33,1		
5311	5166 Konzultační, poradenské a pr	2,8		2,8			MP						
5311	5167 Služby školení a vzdělávání	52,9	kurz pro nové strážníky a seminář vedo	52,9	14,9	28%	MP			50%	30,0		
5311	5169 Nákup ostatních služeb	154,4	střelnice, foto, úklid, ...	154,4	126,5	82%	MP			209%	60,5		
5311	5171 Opravy a udržování	2 396,1	běžný provoz	146,1	2 286,2	95%			220,0	MP	984%	232,3	
5311			městský kamerový systém	150,0			MP						
5311			oprava oken městské policie	2 100,0			2 066,2	SMM					
5311	5172 Podlimitní programové vyba	30,0	30,0	27,3	91%		MP						
5311	5173 Cestovné	6,5	6,5	1,8	27%		MP			2940%	0,1		
5311	5361 Nákup kolků	8,5	prolongační zkoušky strážníků	8,5	2,0	24%	MP						
5311	5362 Daně a poplatky	2,2		2,2	0,3	14%	MP			62%	0,5		
5311	5424 Náhrady mezd a příspěvky v	193,1	nemocenské dávky za 1.-14.den	193,1	2,2	1%	MP			72%	3,0		
5512	Požární ochr. - dobrovoln						ÚKS						
5512	5019 Ostatní platy						ÚKS						
5512	5021 Ostatní osobní výdaje	298,1	velitelé JSDH a hašení požárů	298,1	105,6	35%	ÚKS			91%	115,8		
5512	5029 Platby za provedenou práci j	27,4	Jednotky SDH - refundace	27,4			ÚKS						
5512	5031 Povinné pojistné na soc. zab.	73,9	Jednotky SDH	73,9			ÚKS						
5512	5032 Povinné pojistné na veřejné z	26,8	Jednotky SDH	26,8			ÚKS						
5512	5131 Potraviny	10,8	Jednotky SDH (ochranné nápoje)	10,8			ÚKS						
5512	5132 Ochranné pomůcky	112,9	Jednotky SDH	112,9	155,7	138%	ÚKS			501%	31,1		
5512	5134 Prádlo, oděv, obuv	24,7	Jednotky SDH	24,7			ÚKS						
5512	5137 Drobný dlouhodobý hmotný	90,8	Jednotky SDH	90,8	55,5	61%	ÚKS						
5512	5139 Nákup materiálu jinde nezař	30,0	Jednotky SDH	30,0	23,6	79%	ÚKS			183%	12,9		
5512	5151 Studená voda vč. stočného a	25,4	Jednotky SDH	25,4	15,8	62%	ÚKS			84%	18,8		
5512	5153 Plyn	61,8	Jednotky SDH	61,8	51,2	83%	ÚKS			85%	60,2		
5512	5154 Elektrická energie	67,7	Jednotky SDH	67,7	61,3	91%	ÚKS			85%	72,0		
5512	5156 PHM	47,4	Jednotky SDH	47,4	44,7	94%	ÚKS			139%	32,3		
5512	5164 Nájemné	0,9	Jednotky SDH	0,9	0,5	54%	ÚKS			105%	0,5		
5512	5167 Služby školení a vzdělávání	5,0	Jednotky SDH	5,0			ÚKS						
5512	5169 Nákup ostatních služeb	46,6	Jednotky SDH	46,6	56,3	121%	ÚKS			156%	36,2		
5512	5171 Opravy a udržování	119,6	Jednotky SDH	119,6	76,9	64%	ÚKS		76,9	126%	60,9		
5512	5222 Neinvest. transfery spolkům	51,0	Záštity	51,0	51,0	100%	ÚKS						
5512			Program individuálních dotací	51,0			SDH		51,0	EKO			
druhá sk. 5 - Bezpečnost státu a právní ochrana		26 316,6		24 612,7	94%					108%	22 820,5		
6112	Zastupitelstva obcí	62,3	náhrada ušlého výděлку	62,3	26,1	42%			26,1	PO	1%	71%	36,7

Paragraf	Položka	2022	ZM 29.11.2021 až úpravy EKO k 30.12.2022		Plnění	100%	Poznámka	Správce	Státní správa	DPH (mimo kód A)	Změna 22 / 21	2021	
		Rozpočet	Popis	Prosinec	očekávání	Prosinec							
6112	5021 Ostatní osobní výdaje	1 711,8	komise a výbory - běžná činnost	1 500,0	781,1	46%	člen ZM = skut.na pol.5	781,1	PO	1%		89%	877,0
6112			komise a výbory - pracovní cesty v zájru	140,1			člen ZM = skut.na pol.5		OSI	1%			
6112			činnosti ve prospěch volených orgánů (71,7			DPP a DPČ		ÚKS				
6112	5023 Odměny členů zastupitelstev	5 023,0	členové zastupitelstva	3 391,0	4 356,7	87%	ZM 18, RM 5, Vedení 4		PO	1%		101%	4 327,1
6112			komise a výbory	1 632,0					PO				
6112	5026 Odchodné	848,0	při skončení fčního období	848,0	364,7	43%			PO	1%			
6112	5029 Ostatní platby za provedenou	85,0	refundace a náhrady mzdy zastupitele r	85,0	14,0	17%			PO	1%		96%	14,7
6112	5031 Povinné pojistné na soc. zab.	841,0	členové ZM, komise, výbory	841,0	57,4	7%			PO	1%		9%	619,6
6112	5032 Povinné pojistné na veřejné z	682,5	členové ZM, komise, výbory	682,5	474,1	69%			PO	1%		98%	486,0
6112	5039 Ost.povinné pojistné plac. za	29,8	refundace mzdy zastupitele města	29,8					PO	1%			
6112	5137 Drobný dlouhodobý hmotný	450,0	technika pro nové volební období	450,0	382,4	85%	členové ZM		OSI				
6112	5162 Služby telekomunikací a radí	96,3	provoz mobilních telefonů	96,3	21,4	22%	uvolnění členové ZM		OSI	1%	E	111%	19,3
6112	5163 Služby peněžních ústavů	15,0	zahraniční cesty	15,0	0,3	2%	členové ZM		OSI			39%	0,7
6112	5167 Služby školení a vzdělávání	48,5		48,5	16,2	33%	členové ZM		OSI		E		
6112	5169 Nákup ostatních služeb	77,8	činnosti "Vedení" města	21,1	56,5	73%			ÚKS			176%	32,2
6112			zasedání ZM (sál), RM (výjezdní), setk	56,7				56,5	OSI	10%			
6112	5173 Cestovné	208,2	členové ZM	208,2	21,8	10%			OSI			42%	51,5
6112	5175 Pohoštění	366,9	slavnost.otevření investic města	104,8	251,7	69%		3,1	ÚKS			133%	189,2
6112			členové "vedení" ZM	115,6				114,7	OSI,ÚKS				
6112			činnost ZM a RM (vč. setkání starostů	93,6			25 kávovar zased.RM	96,8	OSI	25%			
6112			komise a výbory	52,9				37,1					
6112	5176 Účast.popl.na konference	32,1		32,1	2,2	7%	členové ZM		OSI			53%	4,2
6112	5179 Ostatní nákupy jinde nezařaz	420,5	ošatné	174,7	419,5	100%		129,4	ÚKS			100%	417,7
6112			Členské příspěvky města:				mimo svazky obcí	270,5	OSI				
6112			<i>SHS ČMS</i>	<i>30,3</i>			úhrada do 31.3.		OSI				
6112			<i>Region Slovácko</i>	<i>151,5</i>			termín úhrady určí Valná hromada		OSI				
6112			<i>Kolekt.člen.ve sdruž.hasičů Čech,Mo</i>	<i>25,2</i>					OSI				
6112			<i>sdružení tajemníků MěÚ</i>	<i>1,5</i>					OSI				
6112			<i>Český institut interních auditorů</i>	<i>3,0</i>					OSI				
6112			<i>člen Partnerství pro městskou mobilitu</i>	<i>10,0</i>					OSI				
6112			Česká komora autoriz. architektů	7,8				7,8	ÚMA				
6112			Česká komora autoriz. inženýrů a techr	6,0				3,0	OIN				
6112			Sdružení pro rozvoj veřejného osvětlen	4,0				8,8	SMM				
6112			Sdružení International Facility Manage	6,5					SMM				
6112	5194 Výdaje na věcné dary	58,5	pracovní cesty - osoby v zájmu města	58,5			ne člen ZM nebo zaměstnec		ÚKS				
6112	5222 Neinvest. transfery spolkům	176,7	Dotace na individuální žádosti (rezerva	71,7			skutečnost = přesun na účelový §		EKO				

Paragraf	Položka	2022 Rozpočet	ZM 29.11.2021 až úpravy EKO k 30.12.2022 Popis	Plnění Prosinec	100% očekávání	Poznámka	Správce	Státní správa	DPH (mimo kód A)	Změna 22 / 21	2021 Prosinec	
6112			Záštity (rezerva pro budoucí udělení) 105,0			skutečnost = přesun na účelový §	ÚKS					
6112	5339 Neinvest. transfery cizím příj.		Záštity - do doby změny rozpočtu			dočasně - nutný přesun na účelový §	ÚKS					
6112	5424 Náhrady mezd a příspěvky v	94,8	nemocenské dávky za 1.-14.den 94,8				PO	1%				
6112	5492 Dary fyzickým osobám	72,1	komise a výbory 20,9	3,4	5%	ne člen ZM	OSI					
6112			pracovní cesty - osoby v zájmu města 51,2			ne člen ZM nebo zaměs	3,4 ÚKS					
6115	Volby do zastupitelstev ú		5019 Ostatní platy			volby do komunálního zastupitelstva	komunální volby 2022	PO	100%			
6115		1 100,0	5021 Ostatní osobní výdaje 1 100,0	902,0	82%	komunální volby 2022	komunální volby 2022	PO	100%			
6115			5031 Povinné pojistné na sociál. z	8,7		volby do komunálního zastupitelstva	komunální volby 2022	PO	100%			
6115			5032 Povinné pojistné na veřejné z	3,2		volby do komunálního zastupitelstva	komunální volby 2022	PO	100%			
6115			5139 Nákup materiálu jinde nezař	25,6		volby do komunálního zastupitelstva	komunální volby 2022	PO	100%			
6115			5152 Teplo	3,4		volby do komunálního zastupitelstva	komunální volby 2022	PO	100%			
6115			5154 Elektrická energie	3,8		volby do komunálního zastupitelstva	komunální volby 2022	PO	100%			
6115			5161 Poštovní služby	36,4		volby do komunálního zastupitelstva	komunální volby 2022	PO	100%			
6115			5164 Nájemné	16,7		volby do komunálního zastupitelstva	komunální volby 2022	PO	100%			
6115			5169 Nákup ostatních služeb	198,1		volby do komunálního zastupitelstva	komunální volby 2022	PO	100%			
6118	Volba prezidenta republi		5021 Ostatní osobní výdaje			volba prezidenta	volba prezidenta	PO	100%			
6118			5139 Nákup materiálu jinde nezař	18,0		volba prezidenta	volba prezidenta	PO	100%			
6118			5161 Poštovní služby	8,2		volba prezidenta	volba prezidenta	PO	100%			
6118		250,0	5169 Nákup ostatních služeb 250,0			volba prezidenta	volba prezidenta	PO	100%			
6171	Činnost místní správy	98 470,0	5011 Platy zaměstnanců v pracovn	97 510,0	93 694,3	95%	běžný provoz (248 zaměstnanců) 97 510,0	tabulková místa 93 399,0	PO	57,6%	108%	86 799,7
6171			projekt VPP (5x) a Odborná praxe (5x) 960,0				dotace Úřadu práce 295,3	PO				
6171		1 223,4	5021 Ostatní osobní výdaje 1 223,4	897,4	73%	personální služby (pohovory, ...)	76,8	PO		139%	646,1	
6171			nepravidelná výpomoc při úklidu 458,1				271,2	SMM				
6171			činnost OSI 38,8					OSI				
6171			činnost ÚMA 452,0				18 za kotlíkové dotace 376,6	ÚMA				
6171			činnost ÚIA 40,0				20,0	ÚIA				
6171			činnost DSA 157,7				190,0	DSA	100%			
6171			kompletace archivu SŽP				39,6	SŽP	100%			
6171		173,4	5024 Odstupné 173,4	138,1	80%			PO	58%			
6171		24 528,2	5031 Povinné pojistné na soc. zab.	24 290,1	24 086,0	98%	pojistné 24,8% z mezd: běžný provoz 24 290,1	24 012,8	PO	58%	111%	21 760,0
6171			projekt Veř.prosp. 238,1				dotace Úřadu práce 73,2	PO				
6171		8 902,3	5032 Povinné pojistné na veřejné z	8 815,9	8 602,5	97%	pojistné 9,0% z mezd: běžný provoz 8 815,9	8 575,9	PO	58%	108%	7 928,9
6171			projekt Veř.prosp. 86,4				dotace Úřadu práce 26,6	PO				
6171		422,6	5038 Povinné pojistné na úrazové	422,6	501,7	119%	pojištění prac.úrazu a nemoci z povolání 422,6	0,42 % z mezd (z.č.125/1993)	PO	58%	105%	479,9
6171		3,0	5131 Potraviny 3,0				pitný režim - neklimatiz.kanceláře	EKO				
6171			pitný režim - neklimatiz.kanceláře 3,0				ochranné nápoje	OSS	100%			

Paragraf	Položka	2022		Plnění	100%	Poznámka	Správce	Státní správa	DPH (mimo kód A)	Změna 22 / 21	2021	
		Rozpočet	Popis									Prosinec
6171	5132 Ochranné pomůcky	50,0	úklid a údržba radnice	19,6	35,0	70%	19,1	SMM	58%	E	143%	24,4
6171			zkušební komisaři	30,4			15,9	DSA	100%			
6171	5133 Léky a zdravotnický materiál	387,5	obnova lékárníček vč. roušek, respirátů	387,5	166,1	43%	400 na Covid (z krizové rezervy § 5)	ÚKS	58%		42%	393,6
6171	5134 Prádlo, oděvy, obuv	69,9	pracovní pomůcky pro OSI		56,7	81%		OSI		E	112%	50,9
6171			pracovní pomůcky pro SMM	31,0			30,9	SMM	58%	E		
6171			pracovní pomůcky pro OIN	8,2			7,8	OIN		E		
6171			pracovní pomůcky pro SŽP	30,7			18,0	SŽP	98%			
6171	5136 Knihy a obdobné listinné inf	202,5	běžný provoz	198,5	76,7	38%		OSI	58%	E	67%	115,3
6171			Sociální fond	1,0				EKO	58%			
6171			odborná literatura	3,0			0,2	OSS	100%			
6171	5137 Drobný dlouhodobý hmotný	2 089,9	provoz radnice	831,9	1 245,5	60%		SMM	58%	E	66%	1 885,6
6171			výpočetní a ostatní technika	1 248,0			940,2	OSI	58%	E		
6171			banery a prezentační plachty	10,0			9,7	ÚKS				
6171	5139 Nákup materiálu jinde nezař	2 045,8	Sociální fond		1 834,8	90%		EKO	58%		110%	1 663,6
6171			nákup pokut. bloků, provoz EKO vč. z:	26,2			7,4	EKO	40%			
6171			provoz radnice	833,9			779,6	SMM	58%	E		
6171			kancelářské potřeby radnice	415,6			660,6	OSI	58%	E		
6171			výpoč. technika (tonery, inkousty, kabe	668,4			334,3	OSI	58%	E		
6171			společenské akce města	71,2			52,3	ÚKS				
6171			budova dopravy - státní správa	20,5			0,6	DSA	100%	E		
6171			desinfekce	10,0				OSS	100%	E		
6171	5151 Studená voda vč. stočného a	343,6	provoz radnice	343,6	196,5	57%		SMM	58%	E	88%	222,4
6171	5152 Teplo	88,3	provoz radnice	88,3	13,9	16%	kanceláře na Klubu kultury	SMM	58%	E	150%	9,2
6171	5153 Plyn	956,5	provoz radnice	956,5	665,2	70%		SMM	58%	E	90%	743,3
6171	5154 Elektrická energie	1 980,6	provoz radnice	1 980,6	1 752,1	88%		SMM	58%	E	99%	1 775,3
6171	5156 Pohonné hmoty a maziva	314,1	provoz radnice	314,1	184,3	59%		SMM	58%	E	192%	96,0
6171	5161 Poštovní služby	1 411,3	běžný provoz radnice	1 411,3	1 366,7	97%		OSI	58%	E	97%	1 402,5
6171	5162 Služby telekomunikací a rad	749,6	telefony (i mobilní) a internet	749,6	591,2	79%		OSI	58%	E	94%	631,7
6171	5163 Služby peněžních ústavů	10,8	pojištění zahraničních cest	10,8				OSI				
6171	5164 Nájemné	92,8			80,3	86%		OSI			94%	85,1
6171			sociální fond	1,5				EKO	58%			
6171			čisticí rohože, popelnice, kontejnery	91,3			80,3	SMM	58%	E		
6171	5166 Konzultační, právní a porad.	528,2	konzultace VERA, poradci, ...	132,7	135,7	26%		EKO	10%	E	53%	256,0
6171			údržba sítí, služby GIS, ...	96,6			9,2	OSI	25%	E		
6171			psychotesty, odbor.práce, právní služby,	102,6				PO	58%			
6171			elektro a plyno revize	56,3				SMM	58%	E		

Paragraf	Položka	2022 Rozpočet	ZM 29.11.2021 až úpravy EKO k 30.12.2022 Popis	Plnění Prosinec	100% očekávání	Poznámka	Správce	Státní správa	DPH (mimo kód A)	Změna 22 / 21	2021 Prosinec
6171			analýzy, konzultace, ...	130,0			ÚKS				
6171			správ.řízení - tlumočnick a posudky	10,0			DSA	100%			
6171	5167 Školení a vzdělávání	1 388,2	vzdělávání vstupní, průběžné, vedoucí, odbory a útvary	851,8 536,4	712,8	51%	634,1 78,7	PO odbory	58%	E A,E	158% 451,7
6171	5168 Zpracování dat a služby info	4 355,6	techn.podpora, konverze dat,... (GIS, Ú	4 355,6	3 769,7	87%		OSI	58%	E	76% 4 979,4
6171	5169 Nákup ostatních služeb	3 935,8	sociální fond	257,0	4 031,5	102%	vč. konce roku	EKO	58%		119% 3 387,0
6171			PCO, rating, daňový poradce apod.	336,0				EKO	25%	E	
6171			stáže na MěÚ,zdrav.prohl.,inzerce voln	359,1				PO			
6171			provoz radnice, Facility Management	1 186,4				SMM		E	
6171			vnitřní správa, výpočetní a ost. technik	1 244,1				OSI	58%	E	
6171			monitoring tisku, BOZP, konzultace, ..	183,1				ÚKS	58%		
6171			ext. audit města, GDPR, benchmarking	211,7				ÚIA	58%	E	
6171			soudní překlady, znal.posudky, skartac	147,7			státní správa	DSA	100%		
6171			sociální služby	10,7				OSS	100%		
6171	5171 Opravy a udržování	1 853,0	výpočetní a ostatní technika	424,7	1 575,0	85%	286,9	OSI	58%	E	117% 1 349,7
6171			provoz radnice	1 328,6			1 279,2	SMM	58%	E	
6171			kartotéky, vyvolávací systém	99,7				DSA	100%		
6171	5172 Podlimitní programové vyba	682,5	licence, antiviry, aplikace apod.	682,5	155,9	23%	do 60 tis. Kč/kus	OSI	58%	E	90% 173,7
6171	5173 Cestovné	531,9	tajemník, odbory a útvary	531,9	183,1	34%		odbory			260% 70,4
6171	5175 Pohoštění	193,8	sociální fond	32,6	184,4	95%	32,5	EKO			126% 146,7
6171			výběrová řízení	8,4				PO	58%		
6171			porady ředitelů p.o. UH a správ. obvod	10,4			2,7	KŠS			
6171			nápojový automat - doprava	7,0				DSA	100%		
6171			nápojový automat - sociální odbor	5,0				OSS	100%		
6171			tajemník, odbory a útvary	130,4			94,2	odbory			
6171	5176 Účast.popl.na konference	111,7	konference EKO	5,2	45,9	41%		EKO			1259% 3,6
6171			konference PO	12,8			7,8	PO			
6171			konference SMM	42,6			2,9	SMM			
6171			konference KŠS	5,8				KŠS			
6171			konference OSI	20,6			16,7	OSI			
6171			konference ÚMA	5,0			0,8	ÚMA			
6171			konference ÚKS	9,7				ÚKS			
6171			konference ÚIA	10,0			17,8	ÚIA	58%		
6171	5179 Ostatní nákupy jinde nezařaz	164,3	ořadné (společenské záležitosti)	92,3	136,8	83%	76,8	ÚKS			98% 139,2
6171			ořadné (tajemník a asistence při svatebr	26,3			20,0	OSI			
6171			ořadné (řidič), platby cizím států (mítné	8,5				SMM			

Paragraf	Položka	2022		ZM 29.11.2021 až úpravy EKO k 30.12.2022	Plnění	100%	Poznámka	Správce	Státní správa	DPH (mimo kód A)	Změna 22 / 21	2021
		Rozpočet	Popis									
6171			ošatné (veletrhy, kulturní akce, ...)	15,0			10,0	KŠS				
6171			ošatné (matrikářky)	22,2			30,0	DSA	100%			
6171	5182 Poskytované zálohy vlastní p		zálohy vyplacené v pokladně					EKO				
6171	5192 Poskytnuté náhrady	223,0	běžný provoz radnice		21,4	10%		OSI	58%		1001%	2,1
6171			nízký počet zaměstnanců ZTP	152,3			17,6	PO				
6171			náhrady účastníkům správních řízení	70,7			3,9	OSA	100%			
6171	5194 Výdaje na věcné dary	22,9						OSI				
6171			Sociální fond	22,9				EKO	58%			
6171	5361 Nákup kolků	19,8	běžný provoz radnice - žádosti	19,8	-3,0	-15%		OSI			-55%	5,5
6171	5362 Platby daní a poplatků státní	64,0	poplatky EKO		9,2	14%		EKO			91%	10,1
6171			soudní poplatky	26,6				PO				
6171			poplatky OSI	37,4			0,2	OSI				
6171	5424 Náhrady mezd a příspěvky v	1 257,9	nemocenské dávky za 1.-14.den	1 257,9	1 790,7	142%		PO	58%		129%	1 386,1
6171	5499 Ostatní neinvest. transfery fy	6 714,6	Soc.fond (osobní konta, přísp.na penziji	3 916,2	6 462,8	96%	2 659,3	EKO	58%		125%	5 177,9
6171			příspěvek na stravovací paušál	2 798,4			3 803,5	EKO	58%			
6221	Humanitární zahraniční p	100,0	5139 Nákup materiálu jinde nezař	100,0	16,6	17%		ÚKS				
6221		10,0	5151 Studená voda vč. stočného a	10,0				ÚKS				
6221		50,0	5154 Elektrická energie	50,0				ÚKS				
6221		40,0	5169 Nákup ostatních služeb	40,0	6,8	17%		ÚKS				
6221			5171 Opravy a udržování		96,0			ÚKS				
6310	Obec.příjmy a výdaje z f	3 337,4	5141 Úroky vlastní	2 397,3	5 992,4	180%	4 998,6	EKO			216%	2 779,1
6310			úroky UniCredit Bank 2010 - 2027	2 397,3				EKO				
6310			Česká spořitelna 2020- 2026	826,5			813,5	EKO				
6310			Komerční banka 2004 - 2024	40,1			118,5	EKO				
6310			Česká spořitelna 2017 - 2022	73,5			61,8	EKO				
6310			5142 Kursové rozdíly ve výdajích		0,5			EKO			545%	0,1
6310		1 287,0	5147 Úrokové výdaje na finanční c	1 287,0				EKO				2 235,4
6310		430,2	5163 Služby peněžních ústavů	430,2	526,9	122%	526,9	EKO	58%		115%	459,4
6310		159,1	5179 Ostatní nákupy jinde nezařaz	159,1	92,8	58%		EKO				81,5
6310		20 798,1	5909 Ostatní neinvestiční výdaje j	20 798,1	20 753,9	100%		EKO				
6320	Pojištění funkčně nespec	2 353,2	5163 Služby peněžních ústavů	2 353,2	2 180,1	93%		EKO	2%		142%	1 534,8
6320		77,3	5169 Nákup ostatních služeb	77,3	33,0	43%		EKO			92%	36,0
6399	Ostatní finanční operace	8 145,7	5362 Platby daní a poplatků státní	10 911,4	5 907,9	73%	9 159,4	EKO			112%	5 290,8
6399			- přeplatky a nadměrné odpočty	-2 765,7			-3 251,5	EKO				
6399		30 236,8	5365 Platba daní a poplatků krajů	30 236,8	30 236,8	100%		EKO			160%	18 912,4
6402	Finanční vypořádání	1 211,1	5364 Vratky transferů poskytnutýc	1 197,7	1 211,1	100%	1 197,7	OSS	100%		59%	2 036,3
6409			vypořádání dotací minul. období - OSS	1 197,7				PO				
6409			vypořádání dotací minul. období - PO	13,4			13,4	PO				

Paragraf	Položka	2022 Rozpočet	ZM 29.11.2021 až úpravy EKO k 30.12.2022 Popis	Plnění Prosinec	100% očekávání	Poznámka	Správce Státní správa	DPH (mimo kód A)	Změna 22 / 21	2021 Prosinec
6409	Ostatní činnosti jinde než									
6409	5192 Poskytnuté náhrady	10,3	Ztráty a nálezy - uplatnění nálezného 10,3				OSI			
6409	5901 Nespecifikované rezervy	500,0	rozpisová na neočekávané výdaje měst: 500,0				EKO			
	5909 Ostatní neinvestiční výdaje j		PCO min.roku a mylné platby městu (v	23,3		vč.dosud neidentifik.výč 21,3	EKO		122%	19,1
druhá sk. 6 - Všeobecná veřejná správa a služby		248 060,3		230 948,6	93%				124%	185 596,7
BĚŽNÉ VÝDAJE CELKEM		675 883,4		641 667,3	95%				112,1%	572 193,4
CELKEM BĚŽNÝ ROZPOČET		106 213,9		157 671,6	148%				116%	136 315,5

B - KAPITÁLOVÝ ROZPOČET

Paragraf	Položka	2022 Rozpočet [tis. Kč]	ZM 29.11.2021 až úpravy EKO k 30.12.2022 Popis	Plnění Prosinec	100% očekávání	Poznámka	Správce Státní správa	DPH (mimo kód A)	Změna 22 / 21	2021 Prosinec
druhá třída 3 - KAPITÁLOVÉ PŘÍJMY										
2219	Ost.záležit. pozem. komu	3121	Přijaté dary na pořízení dlouh	1 000,0	dary na rekonstr. ul. Prostřední a Mlýns: 1 000,0	1 000,0	100%			ÚMA
3612	Bytové hospodářství	3111	Příjem z prodeje pozemků			382,4			6%	5 956,5
	3612	3112	Příjem z prodeje ostatních ne	15 826,3	prodej bytů a bytových domů 15 826,3	15 477,4	98%		1814%	853,1
3639	Komun. služby a územní	3111	Příjem z prodeje pozemků	13 264,6	prodej pozemků 13 264,6	15 118,1	114%			14 842,1
3745	Péče o vzhled obcí a veřej	3121	Přijaté dary na pořízení dlouh	1 650,0	od investora nové zástavby v Jarošově 1 650,0	650,0	39%	na hřiště v roce 2023	217%	300,0
6409	Ostatní činnosti jinde než	3129	Ostatní kapitálové příjmy jin	-0,1	zateplení BD Malinovského 879-880 -0,1			do rozhodnutí o dotaci do rozhodnutí o dotaci		
druhá tř. 3 - Kapitálové příjmy				31 740,8		32 627,8	103%		138%	23 612,2
druhá třída 4, seskupení položek 42 - INVESTIČNÍ PŘIJATÉ TRANSFERY										
x		4213	Invest. přijaté transfery ze stá	7 653,1		7 653,1	100%		178%	4 310,4
x					rekonstrukce chodníků Solná cesta 7 653,1			7 653,1		OIN
x		4216	Ostatní invest. přijaté transfere	18 305,6		18 305,6	100%		147%	12 467,2
x					zateplení BD Malinovského 879-880 4 272,2			4 272,1		EKO
x					propustné parkování Štěpnice, II. etapa 13 953,4			13 953,4		OIN
x					městský kamerový systém 80,0			80,0		MP
druhá tř. 4 - b) Přijaté dotace investiční				25 958,7		25 958,6	100%		155%	16 777,6
KAPITÁLOVÉ A INVESTIČNÍ PŘÍJMY CELKEM				57 699,5		58 586,5	102%		145%	40 389,8

Paragraf	Položka	2022 Rozpočet	ZM 29.11.2021 až úpravy EKO k 30.12.2022 Popis	Plnění Prosinec	100% očekávání	Poznámka	Správce	Státní správa	DPH (mimo kód A)	Změna 22 / 21	2021 Prosinec
druhá třída 6 - KAPITÁLOVÉ VÝDAJE											
2115	Úspora energie a obnovit 2115	906,6	Sport.hala - energ.opatření (metoda EP 406,6 Aquapark - fotovoltaická elektrárna 500,0)	158,5	17%	jen s dotací 89,5	OIN			58%	272,3
2143	Cestovní ruch 2143	211,3	(PD) stodoly Park Rochus 111,3 Přírodní amfiteátr Park Rochus 100,0	94,9	45%	víceletá investice víceletá investice 94,9	OIN OIN				
	6321 Invest.transfery fundacím, ús	500,0	individuální dotace 500,0	500,0	100%	Park Rochus, o.p.s. (aut 500,0)	EKO				
2212	Silnice 2212 2212 2212 2212 2212 2212 2212	27 613,7	revital. středu města - Prostřední a Mlý 20 541,5 rek. ul. Za Dědinou (Sady) 193,6 rekonstrukce ulice Za Kovárnou (Sady) 166,1 (PD) rekonstrukce ulice Za Humny 890,4 rekonstrukce ulice Růžová 4 964,0 rekonstrukce ulice Na Svárově (Jarošov 550,0 (PD) drobné projekty na komunikace 308,1	27 187,0	98%	20 541,5 2000 Zdroj MK Sady; v 130,1 158,1 798,6 4 964,0 4771,3 Zdroj MK Jarošov 530,0 64,7	OIN OIN OIN OIN OIN OIN SMM			30567%	88,9
	6127 Kulturní předměty	520,0	revital.středu města - 4 bronzové plakety 520,0	516,4	99%	516,4	ÚMA				
2219	Ost.záležit. pozem. komu 2219 2219 2219 2219 2219 2219 2219 2219 2219 2219	34 981,7	(PD) opravy komunikací nový chodník propoj.ul.Revoluční a P. 1 150,0 rekonstrukce chodníků Solná cesta, Sa 13 462,3 propustné parkování Štěpnice, II. etapa 18 738,3 parkování Štěpnice III. etapa 450,0 rekonstrukce ploch ulice Okružní 50,0 (PD) cyklotrasa Mojmír 169,2 (PD) cyklostezka Mařatice-Sady 270,0 (PD) Výšina sv. Metoděje - zpřístupněn 390,8 (PD) rekonstr. parkoviště Sadová - Mai 301,1	34 228,8	98%	1 106,8 jen s dotací; víceletá inv 13 237,5 dokončení víceleté inve: 18 710,3 jen s dotací; víceletá inv 217,2 víceletá investice 36,3 169,1 270,0 parkoviště a chodníky 390,8 jen s dotací; víceletá inv 90,8	SMM SMM OIN OIN OIN OIN OIN OIN OIN OIN			146%	23 422,6
	6122 Stroje, přístroje a zařízení	2 178,0	parkovací automaty 2 178,0	2 118,2	97%	2 118,2	SMM			656%	322,9
	6125 Informační a komunikační te	942,0	závorový systém vč. platebních čteček 942,0			upgrade	OSI				
2221	Provoz veřejné silniční d 2221 2221 2221 2221 2221	4 452,2	MHD zastávky - přístřešky MHD zastávka Tyršovo nám. a zkapaci 500,0 MHD zastávka Rybárny 698,9 MHD zastávka Sokolovská 750,0 MHD zastávka Moravní náměstí 2 473,0 revit. veř. prostranství Věsky – střed 30,3	4 154,2	93%	209,2 víceletá investice 209,2 víceletá investice 698,9 dokočení víceleté invest 742,8 2 473,0 30,3	SMM OIN OIN OIN OIN OIN			42%	9 968,2
2229	Ost.záležitosti v silniční d 2229						OSI				
	6122 Stroje, přístroje a zařízení	285,0	signalizační zařízení (semafory) 285,0	333,8	117%	žluté světlo na přechod 333,8	SMM				
2310	Pitná voda	350,0	pítka Smetanovy sady 350,0	350,0	100%	vč. vodního prvku 350,0	SMM				
2321	Odvádění a čištění vod	49,9	(PD) rekonstrukce kanalizace Věsky 49,9				OIN	B			563,1

Paragraf	Položka	2022	ZM 29.11.2021 až úpravy EKO k 30.12.2022	Plnění	100%	Poznámka	Správce	Státní správa	DPH (mimo kód A)	Změna 22 / 21	2021	
		Rozpočet	Popis	Prosinec	očekávání						Prosinec	
3113	Základní školy											
3113	6111 Programové vybavení						OIN					
3113	6121 Stavby	1 532,4		1 543,8	101%		KŠS			236%	653,1	
3113			ZŠ UNESCO - rekonstr.kuchyně a san	1 153,4		víceleté investice	1 153,4	OIN				
3113			(PD) rek. dětského dopravního hřiště u	120,0		víceletá investice	131,4	OIN				
3113			ZŠ Sportovní - nářadovna	93,0			93,0	OIN				
3113			(PD) modernizace učeben	166,0		ZŠ Sportovní a ZŠ Větr	166,0	OIN				
3113	6351 Invest. transfery zřízeným př	500,0	ZŠ UNESCO	100,0	500,0	100%	el.přípojka na ZŠ ul.Hra	a	KŠS		200%	250,0
3113			ZŠ Za Alejí	70,0		PD modernizace učeben		KŠS				
3113			ZŠ Větrná	330,0		konvektomat		KŠS				
3299	Ostatní záležitosti vzdělá	10 850,0		10 925,7	101%		OIN					
3299	6121 Stavby		Studentské nám. 1532	10 850,0		posluchárny a vstupní o	10 925,7	SMM				
3326	Pořiz.zachov.a obnova h	153,0	socha "Mařaťanky"	48,5	153,0	100%	výměnné pláty sochy	48,5	SMM			
3326			socha "Mařaťanky"	99,5			99,5	ÚMA				
3326			socha "Mařaťanky"	5,0		model	5,0	ÚKS				
3392	Zájmová činnost v kultuř	385,7	Místní kulturní zařízení Mařatice	385,7	385,7	100%	víceletá investice	385,7	OIN		414%	93,2
3412	Sport.zařiz.ve vlastnictví	1 822,9	nový zimní stadion	153,3	1 685,7	92%	víceletá investice	143,7	OIN		15%	11 021,7
3412			MSRA - jižní tribuna (vestavba)	534,4		dokočení víceleté invest	534,5	OIN				
3412			Aquapark - odstranění závad	147,6			78,7	OIN				
3412			Hřiště Sady - napoj.na inženýr.sítě	987,6			928,9	OIN				
3421	Využití volného času dět	384,2	modernizace prostor DDM	384,2	384,2	100%	jen s dotací	384,2	OIN			
3612	Bytové hospodářství	15 864,1	Rekonstrukce BD Kollárova 403	15 779,5	14 945,7	94%		14 861,1	OIN		91%	16 381,7
3612			nadstavba BD Štefánikova 1275-1277	84,6		víceletá investice	84,6	OIN				
3631	Veřejné osvětlení								SMM			
3631	6111 Programové vybavení								SMM			
3631	6121 Stavby	2 004,8	osvětlení od hřbitova MA po Vinograd.	2 004,8	1 401,9	70%	zdroj MK Mařatice 202	1 401,9	SMM		219%	640,6
3631	6122 Stroje, přístroje a zařízení		vč. vánoční výzdoby		196,1			196,1	SMM		167%	117,5
3639	Komunální služby a úzer								ÚMA			
3639	6111 Programové vybavení								ÚMA			
3639	6121 Stavby	3 360,7	rozvojové projekty OIN		227,4	7%			OIN		444%	51,3
3639			rozvojové projekty a programy ÚMA	0,1					ÚMA			
3639			Informační a navigační systém města -	2 600,0		víceletá investice			ÚMA			
3639			Metropolitní síť	760,6		vč.výnosu SMM min.ro	226,2	OSI				
3639	6130 Pozemky	760,6	výkupy pozemků	760,6	164,8	22%		164,8	SMM		34%	482,6
3726	Využívání a zneškodňov	330,0	sběrná místa/hnízda	330,0	326,1	99%	víceletá investice	326,1	SMM			508,4
3745	Péče o vzhled obcí a veř.	7 629,3			10 546,1	138%			ÚMA		145%	7 282,0
3745			dětské hřiště (vč. rekostrukce stávajícíc				4 384,9	SMM				
3745			dětské hřiště Rybárny (vč. doplnění mc	343,0		zdroj MK Rybárny		SMM				
3745			dětská hřiště Mařatice	2 000,0		zdroj MK Mařatice		SMM				

Paragraf	Položka	2022 Rozpočet	ZM 29.11.2021 až úpravy EKO k 30.12.2022 Popis	Plnění Prosinec	100% očekávání	Poznámka	Správce	Státní správa	DPH (mimo kód A)	Změna 22 / 21	2021 Prosinec		
3745			dětská hřiště ul. Revoluční a Štěpnice	1 286,3			SMM						
3745			dětské hřiště Smetanovy sady	4 000,0		6 161,1	SMM						
3745	6122 Stroje, přístroje a zařízení	2 050,0	dětská hřiště a mobiliář	2 050,0	100,0	5%	zdroj 2500 MK Štěpnice	100,0	SMM				
4357 Domovy	6121 Stavby	170,0	Penzion - kolárna a místo pro komunál.	170,0	163,1	96%		163,1	OIN	11%	1 489,3		
5212 Ochrana obyvatelstva	6122 Stroje, přístroje a zařízení	154,0	Varovný, inf. a výstražný systém	154,0					ÚKS				
5311 Bezpečnost a veřejný pořádek	6111 Programové vybavení								MP				
5311	6122 Stroje, přístroje a zařízení	100,0			93,6	94%			OSI	54%	172,8		
5311			kamery v dohlížecím systému	100,0			obměna a modernizace	93,6	MP				
5512 Požární ochrana - dobrovolní hasiči	6121 Stavby		varovný informační a výstražný systém				jen s dotací		ÚKS				
5512	6123 Dopravní prostředky	1 000,0	obměna vozového parku JSDH	1 000,0	993,4	99%		993,4	ÚKS				
6171 Činnost místní správy	6111 Programové vybavení	400,0	SW licence a automatizace dopr. přestup.	400,0	965,5	241%	nad 60 tis. Kč/kus	965,5	OSI	58%	178%	541,2	
6171	6121 Stavby	2 300,0	(PD) rekonstr.Svatováclavská 450 (bývalá)	2 100,0	1 552,1	67%	víceletá investice	1 552,1	OIN	58%	261%	594,7	
6171			Radnice č.p. 19 - interiér	200,0			víceletá investice		OIN	58%	E		
6171	6125 Informační a komunikační technika	1 389,3	servery, kopírky, tiskárny, ...	1 027,3	701,8	51%	pravidelná obměna po 4 roky	701,8	OSI	58%	E	34%	2 062,0
6171			kybernetická bezpečnost	362,0					OSI	58%	E		
6171	6127 Kulturní předměty	47,1	nákup uměleckých děl	15,1	32,0	68%		32,0	ÚKS				
6171			Malířské sympozium - nákup umělecky	32,0					ÚKS				
6409 Ostatní činnosti jinde než v rámci rozpočtu	6901 Rezervy kapitálových výdajů	1 044,7	Spolufinancování dotačních projektů na dofinancování akcí OIN	544,7					EKO				
6409				500,0			inflační růst cen		EKO				
KAPITÁLOVÉ VÝDAJE CELKEM		127 223,2	počet plánovaných akcí 73		117 629,3	92%	počet financovaných akcí 62			149%	78 721,2		
CELKEM KAPITÁLOVÝ ROZPOČET		-69 523,7			-59 042,8	85%				154%	-38 331,4		

Paragraf	Položka	2022 Rozpočet [tis. Kč]	ZM 29.11.2021 až úpravy EKO k 30.12.2022 Popis	Plnění Prosinec	100% očekávání	Poznámka	Správce Státní správa	DPH (mimo kód A)	Změna 22 / 21	2021 Prosinec
druhá třída 8 - FINANCOVÁNÍ										
x	8115 Změny stavu krátkodob. pros	25 920,4	přesuny do(-) / z(+) rozpočtu2021 126 832,7	-36 826,2	-142%	plán: snížení hotovosti	EKO		26%	-139 933,7
x			výhledu 2023 až -218 806,1			plán: zvýšení hotovosti	EKO			
x			ostatní vyrovnání rozdílů příjmů a výdajů 110 429,6			plán: snížení hotovosti	EKO			
x			účty peněžních fondů 7 464,2			bez vlivu na provozní BÚ	EKO			
x	8117 Aktiv.krátk.oper.říz.likvid.-p		portfolio CP, term.účty v bance, ...			prodej CP	EKO			
x	8124 Uhrazené splátky dlouhodob	-62 710,6	UniCredit Bank 2010 (aquapark) -11 470,6	-62 710,6	100%	do 30.09.2027 -11 470,6	EKO		192%	-32 710,6
x			Česká spořitelna 2020 (kapit.výdaje 20 -30 000,0			od 2022 do 31.12.2026 -30 000,0	EKO			
x			Komerční banka 2004 (bytová výstavb: -1 240,0			do 31.04.2024 -1 240,0	EKO			
x			Česká spořitelna 2017 (kapit.výdaje 17 -20 000,0			do 31.12.2022 -20 000,0	EKO			
x	8901 Operace z peněžních účtů or	100,0	platba DPH - přenesená daňová povinn 100,0	908,0	908%		EKO		-267%	-339,9
FINANCOVÁNÍ CELKEM		-36 690,2	plánovaný přebytek	-98 628,8	-37%	(+ je čerpání fin.prostř.; - je spoření)			101%	-97 984,1

ČLENĚNÍ NA BĚŽNÝ A KAPITÁLOVÝ ROZPOČET										
Běžný rozpočet - příjmy	782 097,3	100,00%	799 338,9	102%	100,00%					708 508,9
- výdaje	675 883,4	podíl z běžných příjmů 86,42%	641 667,3	95%	92,89%					572 193,4
Běžný rozpočet - hospod. výsledek	106 213,9		157 671,6	148%						136 315,5
Kapit.rozp. - příjmy (prodej majetku a dotace)	57 699,5		58 586,5	102%						40 389,8
- výdaje (investice, daň, spl.úvěrů)	127 223,2		117 629,3	92%						78 721,2
Kapitálový rozpočet - hospod.výsledek	-69 523,7		-59 042,8	85%						-38 331,4

REKAPITULACE HOSPODAŘENÍ										
	Rozpočet	podíl z příjmů	Prosinec		Odchylka					Prosinec
tř. 1 - Daňové příjmy	541 971,1	65%	552 043,2	102%	10,1 mil. Kč				117%	472 400,1
tř. 2 - Nedaňové příjmy	135 839,2	16%	142 957,3	105%	7,1 mil. Kč				117%	121 923,0
tř. 3 - Kapitálové příjmy	31 740,8	4%	32 627,8	103%	0,9 mil. Kč				138%	23 612,2
tř. 4 - Přijaté transfery	130 245,7	16%	130 296,9	100%	0,1 mil. Kč				99%	130 963,4
Příjmy celkem	839 796,8	100%	857 925,4	102%	18,1 mil. Kč				115%	748 898,7
tř. 5 - Běžné výdaje	675 883,4	80%	641 667,3	95%	34,2 mil. Kč				112%	572 193,4
tř. 6 - Kapitálové výdaje	127 223,2	15%	117 629,3	92%	9,6 mil. Kč				149%	78 721,2
Výdaje celkem	803 106,6	96%	759 296,6	95%	43,8 mil. Kč				117%	650 914,6
tř. 8 - Financování	-36 690,2	4%	-98 628,8	269%	61,9 mil. Kč				101%	-97 984,1

Paragrafy a oddělové skupiny	ROZPOČET roku 2022			Prosinec 2022			Prosinec 2021			Prosinec 2020			Prosinec 2019		
	Příjmy	Výdaje	Saldo	Příjmy	Výdaje	Saldo	Příjmy	Výdaje	Saldo	Příjmy	Výdaje	Saldo	Příjmy	Výdaje	Saldo
ZM 29.11.2021 až úpravy EKO k 30.12.2022															
6402 Finanční vypořádání	491,5	1 211,1	-719,6	509,8	1 211,1	-701,3	985,0	2 087,5	-1 102,5	90,4	1 579,3	-1 489,0	225,5	108,4	117,1
6409 Ostatní činnosti j.n.	1 394,6	1 555,0	-160,4	2,1	23,3	-21,2	19,5	19,1	0,4	6,6	0,8	5,9	4 015,2	17,0	3 998,2
6 - Všeobecná veřejná správa a služby	23 587,1	253 241,4	-229 654,3	27 142,9	234 199,9	-207 056,9	9 901,4	188 947,2	-179 045,8	10 577,9	200 339,5	-189 761,6	17 512,5	202 197,7	-184 685,1
x Bezparagrafové položky - daňové příjmy	541 971,1		541 971,1	552 043,2		552 043,2	472 400,1		472 400,1	441 747,2		441 747,2	463 516,0		463 516,0
x Bezparagrafové položky - nedaňové příjmy	7 703,4		7 703,4	8 324,9		8 324,9	8 010,1		8 010,1	8 070,1		8 070,1	8 325,5		8 325,5
x Bezparagrafové položky - dotace	130 245,7		130 245,7	130 296,9		130 296,9	130 963,4		130 963,4	142 673,3		142 673,3	132 430,6		132 430,6
Výsledek hospodaření	839 796,8	803 106,6	36 690,2	857 925,4	759 296,6	98 628,8	748 898,7	650 914,6	97 984,1	712 514,3	684 406,5	28 107,9	744 937,2	716 213,2	28 724,0
Financování	-36 690,2		-36 690,2	-98 628,8		-98 628,8	-97 984,1		-97 984,1	-28 107,9		-28 107,9	-28 724,0		-28 724,0

Druhové třídění (položky) rozpočtu 2022 a jeho plnění

Položky a druhové třídy ZM 29.11.2021 až úpravy EKO k 30.12.2022		ROK 2022		Rok 2021	Rok 2020	Rok 2019
		Rozpočet	Prosinec	Prosinec	Prosinec	Prosinec
PŘÍJMY						
1111	Příjem z daně z příjmů fyzických osob placené plátcí	71 700,0	74 817,7	70 293,4	92 420,0	101 899,7
1112	Příjem z daně z příjmů fyzických osob placené poplatníky	6 500,0	6 217,9	4 184,9	1 407,1	2 524,4
1113	Příjem z daně z příjmů fyzických osob vybrané srážkou podle zvláštní sazby	13 000,0	13 822,3	10 853,6	8 585,3	8 514,4
1121	Příjem z daně z příjmů právnických osob	100 000,0	104 480,0	91 570,6	64 258,7	79 304,5
1122	Příjem z daně z příjmů právnických osob v případech, kdy poplatníkem je o	30 236,8	30 236,8	18 912,4	27 300,0	21 887,1
1211	Příjem z daně z přidané hodnoty	238 000,0	237 488,9	204 827,5	176 242,6	178 524,9
1332	Poplatky za znečišťování ovzduší					2,5
1334	Příjem z odvodů za odnětí půdy ze zemědělského půdního fondu podle zák	86,8	38,7	113,9	47,3	376,2
1339	Příjem z ostatních poplatků a jiných obdobných peněžitých plnění v oblasti		41,3	1,0	12,5	
1340	Poplatek za likvidaci komun. odpadu (dle OZV)			8 470,0	8 425,3	8 391,1
1341	Příjem z poplatku ze psů		1,3	4,1	37,2	393,9
1342	Příjem z poplatku z pobytu	1 000,0	962,7	576,5	216,9	
1343	Příjem z poplatku za užívání veřejného prostranství	1 420,0	1 856,1	1 331,9	1 102,9	1 045,4
1345	Příjem z poplatku za obecní systém odpadového hospodářství a příjem z poj	8 244,2	8 265,4			252,8
1353	Příjem za zkoušky z odborné způsobilosti od žadatelů o řídičské oprávnění	1 334,3	1 244,2	1 233,1	1 110,4	1 207,6
1359	Příjem z odvodů z vybraných činností a služeb jinde neuvedené		-32,8	6,0	3,0	-11,0
1361	Příjem ze správních poplatků	16 103,4	16 267,7	13 941,7	12 350,6	14 931,8
1381	Příjem z daně z hazardních her s výjimkou dílčí daně z technických her	3 300,0	3 356,9	3 021,6	2 429,1	2 127,1
1382	Příjem ze zrušeného odvodu z loterií a podobných her kromě odvodu z výhe		2,4	0,2	0,7	10,7
1385	Příjem z dílčí daně z technických her	22 000,0	22 505,1	13 648,9	12 637,1	13 254,6
1511	Příjem z daně z nemovitých věcí	29 045,6	30 470,9	29 408,9	33 160,5	28 878,1
Daňové příjmy		541 971,1	552 043,2	472 400,1	441 747,2	463 516,0
2111	Příjem z poskytování služeb, výrobků, prací, výkonů a práv	31 644,1	30 363,2	30 260,7	30 783,9	34 872,6
2112	Příjem z prodeje zboží (již nakoupeného za účelem prodeje)		18,6	40,2	33,8	88,9
2119	Ost.příjmy z vlastní činnosti	1 037,4	508,1	2 020,3	529,5	1 175,9
2122	Příjem z odvodů příspěvkových organizací	4 000,0	4 000,0	2 000,0	1 981,0	1 981,0
2131	Příjem z pronájmu nebo pachtu pozemků	4 639,5	6 857,4	4 848,8	5 575,1	4 865,5
2132	Příjem z pronájmu nebo pachtu ostatních nemovitých věcí a jejich částí	51 492,2	51 854,9	50 800,2	47 977,0	47 120,3
2133	Příjem z pronájmu nebo pachtu movitých věcí	247,1	247,3	140,2	100,0	665,2
2141	Příjmy z úroků	11 753,1	14 560,7	1 405,1	681,0	1 439,5
2142	Příjem z podílů na zisku a dividend	9 527,9	9 528,0	6 848,9	9 069,1	10 707,3
2143	Kurové rozdíly v příjmech				0,0	
2148	Úrokové příjmy z finančních derivátů (kromě vlastních dluhopisů)		1 358,9			
2212	Příjem sankčních plateb přijatých od jiných osob	5 548,4	6 830,5	6 874,4	10 304,5	6 682,8
2222	Ostatní příjmy z finančního vypořádání od jiných rozpočtů		2,7	295,2		192,1
2223	Příjem z finančního vypořádání mezi kraji, obcemi a DSA	353,8	372,1	329,6		
2229	Ostatní přijaté vratky transferů a podobné příjmy	152,5	1 097,5	360,5	90,4	69,6
2310	Příjem z prodeje krátkodobého a drobného dlouhodobého neinvestičního ma		87,2	10,0	21,6	22,8
2321	Přijaté peněžité neinvestiční dary	99,2	60,1	105,5	399,5	428,2
2322	Příjem z pojistných plnění	349,6	349,8	44,4	256,4	136,3
2324	Přijaté neinvestiční příspěvky a náhrady	5 664,9	6 088,6	7 464,7	5 135,4	8 444,3
2328	Neidentifikované příjmy		-0,1			
2329	Ostatní nedaňové příjmy jinde nezařazené	1 626,1	447,1	64,0	118,3	36,5
2420	Splátky půjčených prostředků od obecně prospěšných společností a obdobn	450,0	534,3	407,9	449,6	462,3
2460	Splátky půjčených prostředků od fyzických osob	7 253,4	7 790,6	7 602,2	7 620,5	7 863,2
Nedaňové příjmy		135 839,2	142 957,3	121 923,0	121 126,5	127 254,5
3111	Příjem z prodeje pozemků	13 264,6	15 500,5	20 798,5	6 866,6	1 773,6
3112	Příjem z prodeje ostatních nemovitých věcí a jejich částí	15 826,3	15 477,4	853,1		15 704,7
3113	Příjem z prodeje ostatního hmotného dlouhodobého majetku			1 660,6	5,0	90,7
3121	Přijaté dary na pořízení dlouhodobého majetku	2 650,0	1 650,0	300,0		150,0
3122	Přijaté příspěvky od osob na pořízení dlouhodobého majetku				95,7	
3129	Ostatní kapitálové příjmy jinde nezařazené	-0,1				4 017,2
Kapitálové příjmy		31 740,8	32 627,8	23 612,2	6 967,3	21 736,1

Položky a druhové třídy ZM 29.11.2021 až úpravy EKO k 30.12.2022		ROK 2022		Rok 2021	Rok 2020	Rok 2019
		Rozpočet	Prosinec	Prosinec	Prosinec	Prosinec
4111	Neinv. přijaté transfery z všeobecné pokladní správy státního rozpočtu	2 751,9	2 751,9	6 650,5	32 828,7	772,3
4112	Neinv. přijaté transfery ze stát. rozpočtu v rámci souhrnného dotačního vzta	59 627,8	59 627,8	59 315,0	56 429,2	53 141,4
4116	Ostatní neinv. přijaté transfery ze státního rozpočtu	31 550,1	31 550,1	39 411,7	32 958,5	38 077,0
4121	Neinv. přijaté transfery od obcí	1 577,5	1 628,7	1 166,2	639,5	635,6
4122	Neinv. přijaté transfery od krajů	8 779,7	8 779,7	7 642,4	7 473,0	7 408,4
4213	Invest. přijaté transfery ze státních fondů	7 653,1	7 653,1	4 310,4		6 000,0
4216	Ostatní invest. přijaté transfery ze státního rozpočtu	18 305,6	18 305,6	12 467,2	12 324,4	26 395,9
4222	Invest. přijaté transfery od krajů				20,1	
Přijaté dotace		130 245,7	130 296,9	130 963,4	142 673,3	132 430,6
5011	Platy zaměstnanců v pracovním poměru vyjma zam.na služeb.místech	125 824,2	120 396,1	113 165,1	111 636,3	105 485,3
5019	Ostatní platy	62,3	26,1	36,7	20,2	29,9
5021	Ostatní osobní výdaje	5 588,5	3 427,8	2 920,3	3 304,3	3 388,9
5023	Odměny členů zastupitelstev obcí a krajů	5 023,0	4 356,7	4 327,1	4 334,2	4 461,3
5024	Odstupné	173,4	138,1			
5026	Odchodné	848,0	364,7			
5029	Platby za provedenou práci jinde nezařazené	112,4	14,0	14,7	20,0	20,8
5031	Povinné pojistné na sociál. zabezp. a příspěvek na státní politiku zaměstnan	32 237,8	30 662,5	28 902,7	28 837,9	27 388,4
5032	Povinné pojistné na veřejné zdravotní pojištění	12 077,3	11 431,6	10 785,4	10 654,4	10 150,4
5038	Povinné pojistné na úrazové pojištění	487,5	501,7	479,9	471,7	446,1
5039	Ost.povinné pojistné plac. zaměstnav.	29,8				
5041	Odměny za užití duševního vlastnictví	191,6	166,0	363,1	366,5	606,5
5122	Podlimitní věcná břemena		6,4			0,6
5123	Podlimitní technické zhodnocení		41,4	90,4	32,7	39,1
5131	Potraviny	20,8	3,5	9,7	3,1	5,8
5132	Ochranné pomůcky	199,1	215,7	127,1	79,7	152,7
5133	Léky a zdravotnický materiál	387,5	166,1	570,2	9,3	
5134	Prádlo, oděv, obuv	411,7	322,9	319,1	426,8	533,1
5136	Knihy a obdobné listinné informační prostředky	223,5	93,2	130,8	117,7	131,4
5137	Drobný dlouhodobý hmotný majetek	3 929,8	2 637,3	2 376,2	5 492,7	10 373,3
5139	Nákup materiálu jinde nezařazené	4 013,5	3 862,9	3 503,0	3 994,9	2 949,5
5141	Úroky vlastní	3 337,4	5 992,4	2 779,1	3 224,0	4 947,9
5142	Kurové rozdíly ve výdajích		0,5	0,1	0,2	1,2
5147	Úrokové výdaje na finanční deriváty (swapy)	1 287,0		2 235,4	2 263,3	
5151	Studená voda vč. stočného a úplaty za odvod dešťových vod	6 474,0	5 410,0	5 330,9	5 300,2	5 587,1
5152	Teplo	6 802,5	5 561,0	5 647,7	5 435,2	6 184,7
5153	Plyn	1 551,3	1 396,7	1 270,0	1 264,2	1 075,2
5154	Elektrická energie	8 647,8	7 961,4	7 674,8	7 580,6	6 557,6
5156	Pohonné hmoty a maziva	745,3	541,9	315,5	346,4	463,9
5157	Teplá voda	1 836,6	1 869,8	1 619,2	1 627,3	1 474,5
5161	Poštovní služby	1 491,0	1 465,8	1 450,1	1 448,4	1 442,5
5162	Služby telekomunikací a radiokom.	1 013,0	749,6	782,9	764,6	761,0
5163	Služby peněžních ústavů	2 926,5	2 749,1	2 034,1	2 604,0	4 364,5
5164	Nájemné	3 023,4	2 867,6	2 810,7	2 629,6	2 251,1
5165	Zemědělské pachtovné	39,0	26,2	24,0	24,0	24,7
5166	Konzultační, poradenské a právní služby	3 891,0	3 235,4	7 884,1	4 348,2	4 996,6
5167	Služby školení a vzdělávání	1 937,4	1 083,2	937,2	887,6	1 378,7
5168	Zpracování dat a služby inform.a komunik.technologií	4 355,6	3 769,7	4 979,4	4 045,5	3 892,5
5169	Nákup ostatních služeb	87 323,5	84 910,2	84 674,9	79 397,6	79 221,5
5171	Opravy a udržování	66 433,5	63 455,5	44 587,5	36 606,0	51 862,9
5172	Podlimitní programové vybavení	712,9	237,1	173,7	222,0	2 036,7
5173	Cestovné	926,5	288,7	145,7	192,2	671,4
5175	Pohoštění	1 262,2	916,6	736,7	494,2	1 043,0
5176	Účastnické poplatky na konference	143,8	48,1	7,9	3,3	53,0
5178	Nájemné za nájem s právem koupě					61,5
5179	Ostatní nákupy jinde nezařazené	743,9	654,2	645,0	613,0	638,3
5182	Poskytované zálohy vlastní pokladně					0,5

Položky a druhové třídy ZM 29.11.2021 až úpravy EKO k 30.12.2022		ROK 2022		Rok 2021	Rok 2020	Rok 2019
		Rozpočet	Prosinec	Prosinec	Prosinec	Prosinec
5191	Zaplacené sankce				0,9	0,1
5192	Poskytnuté náhrady	965,6	663,1	698,6	152,3	11,6
5193	Výdaje na dopravní územní obslužnost			9 050,0	2 857,9	2 375,7
5194	Výdaje na věcné dary	669,3	594,5	457,9	430,9	479,0
5199	Ost.výdaje souvis. s neinvest. nákupy		82,2			90,1
5212	Neinvest. transfery podnik.subjektům-fyz.os.	249,0	348,6	30,0	1 204,8	165,0
5213	Neinvest. transfery nefinančním podnik.subj. - práv. os.	13 300,8	13 377,0	543,0	979,3	265,5
5216	Neinvest. transfery obcím a krajským nemocnicím - obch. společnostem	10,0	10,0		89,1	
5221	Neinvest. transfery fundacím, ústavům a o.p.s.	6 416,2	7 328,1	6 528,0	6 576,5	6 416,4
5222	Neinvest. transfery spolkům	19 484,6	16 007,9	13 761,0	14 060,2	14 214,6
5223	Neinvest. transfery církvím a náboženským společnostem	113,6	2 029,8	1 654,5	1 562,8	941,5
5229	Ost. neinvest. transfery nezisk.a pod.organiz.	3 702,0	3 410,0	3 519,0	3 220,0	3 249,9
5323	Neinvest. transfery krajům	2 938,0	2 936,7	3 081,1	4 769,7	5 021,5
5329	Ost.neinv.dotace veř.rozp.územní úrovně	125,4	125,0	126,2	126,1	126,1
5331	Neinvest. přísp. zřízeným přísp. org.	119 671,9	119 671,9	118 112,0	118 330,1	114 646,9
5332	Neinvest. transfery vysokým školám	605,0	605,0	705,0	405,0	760,0
5336	Neinv. transfery. zřízeným přísp. org.	21 651,1	21 651,1	24 206,3	17 659,1	22 795,1
5339	Neinvest. transfery cizím přísp.org.	10,0	447,0	1 041,0	275,3	602,8
5361	Nákup kolků	73,7	3,0	17,5	21,6	52,0
5362	Platby daní a poplatků státnímu rozpočtu	9 205,1	6 202,2	5 605,1	4 414,5	2 361,9
5363	Úhrady sankcí jiným rozpočtům					66,0
5364	Vratky transferů poskytnutých z veřejných rozpočtů (mimo obec-kraj)	1 211,1	1 211,1	2 036,3	1 563,1	99,0
5365	Platba daní a poplatků krajům, obcím a st.fondům	30 236,8	30 240,2	18 917,7	27 300,0	21 887,1
5366	Výdaje z finanč. vypořádání mezi krajem a obcemi			51,2	6,2	
5424	Náhrady mezd a příspěvky v době nemoci nebo karantény	1 545,8	1 792,9	1 389,1	1 046,0	696,9
5492	Dary fyzickým osobám	1 491,1	1 052,9	1 040,5	790,0	288,0
5493	Účelové neinvest. transfery fyzickým osobám	12,0	259,9	223,0	213,0	227,5
5499	Ostatní neinvest. transfery fyzickým osobám	6 714,6	6 462,8	5 177,9	1 936,0	1 983,9
5624	Neinvest. půjč.prostř.společnostvím vlastníků jednotek		1 316,8		1 000,0	500,0
5660	Neinvest.půjčené prostředky obyvatelstvu	15 250,5	9 034,8	7 334,3	6 088,8	5 290,9
5811	Výdaje na náhrady za nezpůsobenou újmu	85,3				1,0
5901	Nespecifikované rezervy	500,0				
5902	Ostatní výdaje z finančního vypořádání				10,0	
5903	Rezerva na krizová opatření	100,0				
5904	Převody domněle neopráv.použitých dotací zpět poskytovateli					9,4
5909	Ostatní neinvestiční výdaje jinde nezařazené	20 798,1	20 777,2	19,1	0,8	30,6
Běžné výdaje		675 883,4	641 667,3	572 193,4	548 213,8	552 811,4
6111	Programové vybavení	400,0	965,5	541,2	3 166,3	1 025,9
6119	Ostatní nákup dlouhodob. nehmot. majetku					146,0
6121	Stavby	115 199,5	110 260,9	74 135,6	119 260,9	144 763,3
6122	Stroje, přístroje a zařízení	4 767,0	2 841,6	765,8	4 569,2	3 023,7
6123	Dopravní prostředky	1 000,0	993,4		946,8	580,7
6125	Informační a komunikační technologie	2 331,3	701,8	2 062,0	4 665,5	7 677,1
6127	Kulturní předměty	720,1	701,4			
6130	Pozemky	760,6	164,8	482,6	884,0	2 700,2
6321	Invest.transfery fundacím, ústavům a o.p.s.	500,0	500,0		100,0	
6322	Investiční transfery spolkům			10,0		
6351	Invest. transfery zřízeným přísp.org.	500,0	500,0	250,0	2 430,0	3 485,0
6356	Jiné inv.transf.zříz.přísp.org.(získané od jiných veř.rozp.)			474,0	170,0	
6901	Rezervy kapitálových výdajů	1 044,7				
Kapitálové výdaje		127 223,2	117 629,3	78 721,2	136 192,7	163 401,8
8115	Změny stavu krátkodob. prostředků na bankovních účtech	25 920,4	-36 826,2	-139 933,7	-70 623,2	22 005,6
8123	Dlouhodobé přijaté půjčené prostředky			75 000,0	75 000,0	
8124	Uhrazené splátky dlouhodob.půjč.prostředků	-62 710,6	-62 710,6	-32 710,6	-32 710,6	-50 890,6
8901	Operace z peněžních účtů organizace nemající char.příjmů a výdajů vládních	100,0	908,0	-339,9	226,0	161,0
Financování		-36 690,2	-98 628,8	-97 984,1	-28 107,9	-28 724,0

Položky a druhové třídy ZM 29.11.2021 až úpravy EKO k 30.12.2022	ROK 2022		Rok 2021	Rok 2020	Rok 2019
	Rozpočet	Prosinec	Prosinec	Prosinec	Prosinec
CELKEM - PŘÍJMY	839 796,8	857 925,4	748 898,7	712 514,3	744 937,2
- VÝDAJE	803 106,6	759 296,6	650 914,6	684 406,5	716 213,2
- FINANCOVÁNÍ	-36 690,2	-98 628,8	-97 984,1	-28 107,9	-28 724,0

Rozpočet 2022 přepočtený na jednoho obyvatele města

počet obyvatel dle ČSÚ k 1.1.2022 24 430

ZM 29.11.2021 až úpravy EKO k 30.12.2022		Rozpočet	Prosinec
PŘÍJMY			
tř. 1 - Daňové příjmy	Příjem z daně z příjmů fyzických osob placené plátcí	2 935 Kč	3 063 Kč
	Příjem z daně z příjmů fyzických osob placené poplat	266 Kč	255 Kč
	Příjem z daně z příjmů fyzických osob vybírané srážk	532 Kč	566 Kč
	Příjem z daně z příjmů právnických osob	4 093 Kč	4 277 Kč
	Příjem z daně z přidané hodnoty	9 742 Kč	9 721 Kč
	celkem sdílené daně	17 569 Kč	17 881 Kč
	Daň z př. práv. osob za obce	1 238 Kč	1 238 Kč
	Příjem z daně z hazardních her s výjimkou dílčí daně	1 036 Kč	1 059 Kč
	Příjem z daně z nemovitých věcí	1 189 Kč	1 247 Kč
	Poplatky a odvody	1 154 Kč	1 173 Kč
	celkem ostatní daně a poplatky	4 616 Kč	4 716 Kč
tř. 2 - Nedaňové příjmy celkem		5 560 Kč	5 852 Kč
tř. 3 - Kapitálové příjmy		1 299 Kč	1 336 Kč
tř. 4 - Přijaté dotace		5 331 Kč	5 333 Kč
PŘÍJEM NA 1 OBYVATELE CELKEM		34 376 Kč	35 118 Kč
VÝDAJE			
tř. 5 - Běžné výdaje	Zemědělství a lesní hospodářství	42 Kč	38 Kč
	Průmyslová a ost. odvětví hospod.	2 160 Kč	2 112 Kč
	Služby pro obyvatelstvo	13 163 Kč	12 577 Kč
	Sociální věci a politika zaměstnanosti	1 071 Kč	1 078 Kč
	Bezpečnost státu a právní ochrana	1 077 Kč	1 007 Kč
	Všeobecná veřejná správa a služby	10 154 Kč	9 453 Kč
	celkem běžné výdaje	27 666 Kč	26 266 Kč
tř. 6 - Kapitálové výdaje		5 208 Kč	4 815 Kč
VÝDEJ NA 1 OBYVATELE CELKEM		32 874 Kč	31 080 Kč
FINANCOVÁNÍ			
Změna stavu krátkodobých pen. prostředků		1 061 Kč	-1 507 Kč
Uhrazené splátky dlouhodob. půjček		-2 567 Kč	-2 567 Kč
Ostatní (přenesená daňová povinnost, změna stavu portfolia - mimo zhodnocení, ap		4 Kč	37 Kč
FINANCOVÁNÍ NA 1 OBYVATELE CELKEM (+ = dofinanc. např. splátek úvěrů; - = volné		-1 502 Kč	-4 037 Kč
REKAPITULACE			
Příjmy na 1 obyvatele		34 376 Kč	35 118 Kč
Výdaje na 1 obyvatele		32 874 Kč	31 080 Kč
Výsledek hospodaření na 1 obyvatele		1 502 Kč	4 037 Kč

Výdaje města dle odvětvových skupin

Každá stokoruna výdajů je použita takto:

Rozpočet Prosinec 2022

1 - Zemědělství a lesní
hospodářství



0,13 Kč

0,12 Kč

2 - Průmyslová a ost.
odvětví hospod.



15,66 Kč

15,97 Kč

3 - Služby pro
obyvatelstvo



45,97 Kč

46,19 Kč

4 - Sociální věci a
politika zaměstnanosti



3,28 Kč

3,49 Kč

5 - Obrana, bezpečnost a
právní ochrana



3,43 Kč

3,38 Kč

6 - Všeobecná veřejná
správa a služby



31,53 Kč

30,84 Kč

Celkem



100,00 Kč

100,00 Kč

Pozn.: Vyhláška ČNB 32/1994, §2 - odst.1, a) jednostranné čenobílé reprodukcce, jestliže jejich délka při zachování poměru stran nepřesahuje polovinu délky reprodukované bankovky nebo je nejméně o polovinu větší než délka reprodukované bankovky, b) reprodukovat bankovky lze bez souhlasu, jde-li o jednostranné barevné reprodukcce, jejichž délka při zachování poměru stran nepřesahuje třetinu délky reprodukované bankovky nebo je nejméně dvojnásobná než délka reprodukované bankovky. Odst. 2 Bez souhlasu lze dále pořizovat grafické vyobrazení mincí a platebních karet.

ZM 29.11.2021 až úpravy EKO k 30.12.2022

Zprávy odborů a útvarů města o plnění příjmů a výdajů v roce 2022

Ekonomický odbor (EKO)	2
Právní odbor (PO).....	4
Odbor správy majetku města (SMM).....	6
Odbor investiční (OIN).....	9
Odbor kultury, školství a sportu (KŠS)	26
Odbor organizační správy a informatiky (OSI).....	32
Útvar městského architekta (ÚMA)	8
Útvar kanceláře starosty (ÚKS).....	37
Útvar interního auditu (ÚIA)	43
Odbor dopravně správních agend (DSA)	45
Odbor sociálních služeb (OSS)	47
Odbor stavebního úřadu a životního prostředí (SŽP).....	42
Živnostenský odbor (ŽO).....	50
Městská policie (MP)	52

Ekonomický odbor (EKO)

Druhové třídění rozpočtu [tis. Kč]		Rozpočet	Plnění	
EKO	Příjmy	613 666,2	628 268,0	102%
	Výdaje	-109 990,6	-101 796,0	93%
Ekonomický odbor		503 675,6	526 471,9	105%

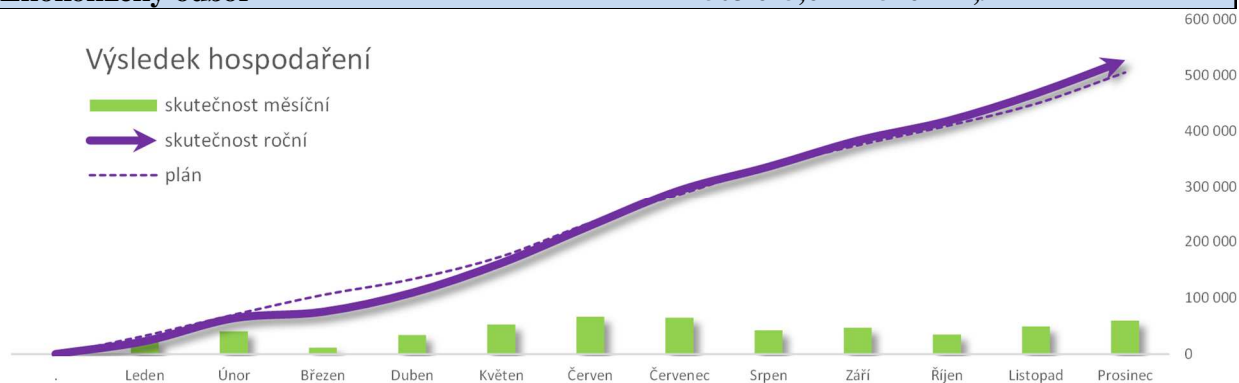

Příjmy

Ekonomický odbor zajišťuje příjem všech výnosů ze sdílených a výlučných daní města v souladu se zákonem o rozpočtovém určení daní. Celkový výnos těchto daní byl rozpočtován ve výši 381 070 tis. Kč. S ohledem na vývoj situace v průběhu roku byla provedena korekce zvýšení očekávaných daňových výnosů na částku 459 436,8 tis. Kč (zejména daně z příjmů právnických osob a DPH). Skutečný výnos sdílených a vyloučených daní města činil 467 063,43 tis. Kč.

Odbor dále zajišťuje agendu většiny místních poplatků stanovených městem (tj. za svoz a likvidaci odpadů a z pobytu), kde rozpočet činil 9 244,2 tis. Kč, skutečné příjmy z výběru místních poplatků činily 9 228,04 tis. Kč.

V rámci daňových výnosů odbor zajišťuje také agendu loterií, výherních hracích přístrojů a podobných her, u nichž byl plán stanoven ve výši 10 000 tis. Kč, upraven na 22 000 tis. Kč a skutečný výnos byl 22 505 tis. Kč.

U nedaňových příjmů je zajišťována agenda splátek poskytnutých půjček z fondu rozvoje bydlení včetně úroků (příjmy 8 324,915 tis. Kč), pult centrální ochrany (příjmy 207,28 tis. Kč), správa majetkových podílů města (příjmy z dividend 9 527,97 tis. Kč) a správa finančních prostředků (příjmy z úroků 14 560,42 tis. Kč, úrokové příjmy z finančních derivátů 1 358,95 tis. Kč), ostatní příjmy.

Součástí příjmů odboru je také příspěvek státu na výkon přenesené působnosti ve výši 59 627,8 tis. Kč a kompenzační bonus pro rok 2022 ve výši 1 681,95 tis. Kč.

Výdaje

Odbor zajišťuje agendu poskytování dotací v rámci tzv. „individuálních žádostí“ (výdaj 18 719 tis. Kč), návratných půjček z fondu rozvoje bydlení (11 673,44 tis. Kč), sociálního fondu a stravování zaměstnanců, osobní konta a příspěvky na penzijní pojištění (6 112,63 tis. Kč), daňové a podobné poradenství (242,23 tis. Kč).

V rámci daňových povinností mělo město výdaje 36 144,68 tis. Kč, z nichž 30 236,79 tis. Kč obdrželo zpět do příjmů jako vlastní výnos daně z příjmů právnické osoby, 5 907,89 tis. Kč představuje odvod DPH.

Správa dluhové služby města a bankovních účtů činila 27 406 tis. Kč (20 753,9 tis. Kč prostředky Sberbanka) a pojištění veškeré činnosti města vč. zřízených organizací dalších, včetně mandátní odměny makléře 2 213,10 tis. Kč.

Součástí jsou také drobné provozní výdaje odboru na cestovné (3,97 tis. Kč), školení (3,78 tis. Kč), reprefond vč. komisí a výboru (46,38 tis. Kč), ostatní výdaje. Ekonomický odbor také zajišťuje oblast správy vlastních a půjčených peněžních prostředků vč. řízení likvidity. Bližší informace jsou uvedeny v základní části důvodové zprávy závěrečného účtu, uvedené v části „Finanční operace“.

20. 3. 2023

Ing. Ivana Martináková
vedoucí oddělení
Ekonomický odbor
odd. rozpočtů a financování

Právní odbor (PO)

Druhové třídění rozpočtu [tis. Kč]		Rozpočet	Plnění	
PO	Příjmy	2 696,5	1 694,9	63%
	Výdaje	-145 912,7	-137 013,8	94%
Právní odbor		-143 216,2	-135 318,9	94%

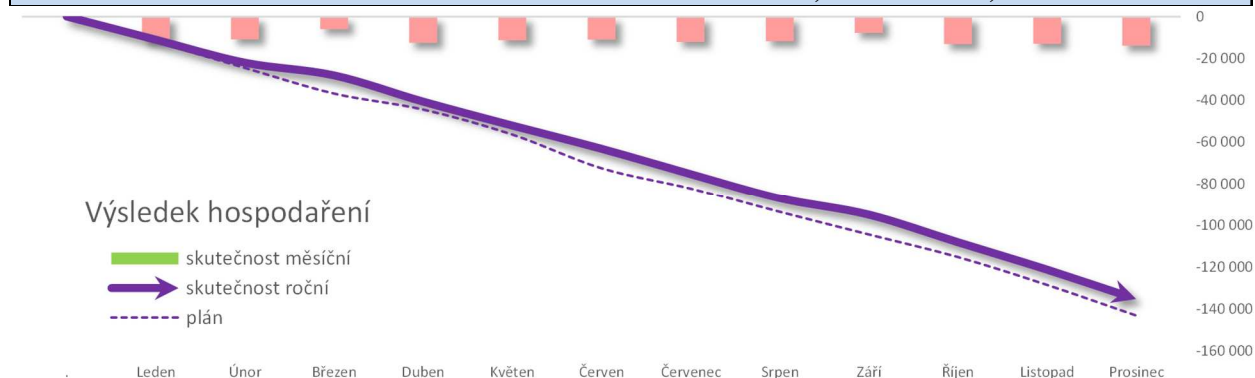

PŘÍJMY

Příjmy právního odboru byly v roce 2022 plánovány ve výši 2.696,5 tis. Kč, skutečný příjem byl 1.694,9 tis. Kč, z toho 49,4 tis. Kč byl příjem ze správních poplatků za vidimaci, legalizaci a za ověřené výpisy vydávané v rámci systému Czech-point. Dalším významným příjmem byl příjem v přijatých neinvestičních transferech, a to konkrétně příjem v rámci projektu Veřejně prospěšné práce a příjem dotace na volby do zastupitelstev územních samosprávných celků a na volbu prezidenta.

VÝDAJE

Celkové výdaje právního odboru byly pro rok 2022 plánovány ve výši 145 912,7 tis. Kč, skutečné výdaje byly ve výši 137 013,8 tis. Kč. Konkrétně šlo o výdaje na:

Volby

Na volby do zastupitelstev územních samosprávných celků byla poskytnuta dotace ve výši 820,0 Kč, náklady byly 1.197,9 Kč. V rámci finančního vypořádání této dotace bylo požádáno o doplatek ve výši 377,9 tis. Kč.

Na volbu prezidenta byla v roce 2022 poskytnuta dotace ve výši 250,0 tis. Kč, náklady byly 26,2 tis. Kč, vratka z této dotace byla ve výši 223,8 tis. Kč.

Zastupitelstvo – osobní a věcné výdaje

Osobní a věcné výdaje zastupitelstva města Uherské Hradiště byly rozpočtovány ve výši 9.168,4 tis. Kč, skutečné výdaje byly ve výši 6.074,1 tis. Kč.

Tyto výdaje byly použity zejména na osobní výdaje členů zastupitelstva vzešlého z voleb do zastupitelstva města Uherské Hradiště a na financování činnosti členů zastupitelstva ve výborech a komisích, dále na odměny pro členy výborů a komisí z řad občanů a na zákonné odvody sociálního a zdravotního pojištění.

Platy zaměstnanců v pracovním poměru – osobní výdaje

Pro rok 2022 byla na platy zaměstnanců města Uherské Hradiště plánována částka 98.470,0 tis. Kč, čerpání bylo ve výši 93.694,3 tis. Kč.

Pro vyplácení případného odstupného při skončení pracovního poměru byla v rozpočtu částka 173,4 tis. Kč, tato čerpána nebyla.

Příslušenství platů

Rozpočet na příslušenství platů byl rozpočtován v souhrnné výši 33.853,1 tis. Kč, z toho na odvody na povinné pojistné na sociální zabezpečení 24.528,2 tis. Kč, na povinné pojistné na veřejné zdravotní pojištění 8.902,3 tis. Kč a na ostatní zákonné úrazové pojištění 422,6 tis. Kč. Čerpáno bylo 33.190,2tis. Kč.

Náhrady platů v období nemoci

Pro náhrady platů v době nemoci za 1. - 14. den nemoci byla do rozpočtu zahrnuta částka 1.257,9 tis. Kč, čerpáno bylo 1.790,7 tis. Kč.

Vzdělávání

Ze zákona o úřednících vyplývá povinnost vzdělávat úředníky územních samosprávných celků ve vzdělávání vstupním, průběžným, vzdělávání vedoucích úředníků a ve zvláštní odborné způsobilosti. Celková částka určená na vzdělávání v roce 2022 byla plánována ve výši 862,2 tis Kč, z toho na vzdělávání dle zákona o úřednících 851,8 tis. Kč, na vzdělávání pro zaměstnance zařazené do právního odboru 10,4 tis. Kč, na účastnické poplatky na konference 12,8 tis. Kč. Čerpáno bylo celkem 646,1 tis. Kč.

Daně a poplatky

Na platbu daní a poplatků, zejména pak poplatků soudních byla v rozpočtu na rok 2022 rozpočtována částka 26,6 tis. Kč, tato nebyla čerpána

Nákup ostatních služeb

V rámci nákupu ostatních služeb (např. stáže, zdravotní prohlídky, inzerce volných pracovních míst) bylo z rozpočtovanych 359,1 tis.. Kč čerpáno 204,4 tis. Kč.

13. 2. 2023

JUDr. Dana Šilhavíková
vedoucí odboru
Právní odbor

Odbor správy majetku města (SMM)

Druhé třídění rozpočtu [tis. Kč]		Rozpočet	Plnění	
SMM	Příjmy	126 445,8	128 290,3	101%
	Výdaje	-195 400,0	-188 279,0	96%
Odbor správy majetku města		-68 954,2	-59 988,8	87%



Z hlediska příjmů a jejich plnění se ještě negativně projevovala situace spojená s doznívající pandemií COVID-19 a především pak vojenský konflikt na Ukrajině, který se sebou nesl skokové zvýšení cen energií, kdy se toto projevilo také v dalších cenách zboží a služeb, které jsou na cenách energií bezprostředně navázány. I přes tyto komplikaci se nám však povedlo dodržet plán a dokonce jej mírně překročit. V průběhu roku jsou v rámci jednotlivých rozpočtových opatření prováděny změny, které reflektují aktuální vývoj.

Běžné příjmy:

Předpokládané běžné příjmy byly stanoveny ve výši 95 704,9 tis. Kč a stejně jako u kapitálových příjmů došlo k plnění, které bylo o téměř milion korun vyšší oproti předpokladům. Celkové běžné příjmy byly za rok 2022 byly ve výši 96 662,4 tis. Kč. Nejzásadněji se do příjmů projevuje parkování, nájmy bytů, nebytů a památek, ale i třeba odměna od autorizované obalové společnosti EKO-KOM nebo např. nájmy za pozemky.

Kapitálové příjmy:

V rámci kapitálových příjmů byl celkový příjem ve výši 31 627,8 tis. Kč, což je o cca 1 000 tis. Kč více než byl plán (ten činil 30 740,9 tis. Kč). A tento příjem se skládal z prodeje volných bytů a prostor sloužících podnikání na BD J.E.Purkyně/Štěpnická čp. 1257-60 a pozemků areálu bývalých kasáren a také v Jarošově v Jaktářích.

Výdaje:

Celkem rozpočet výdaje - plán:	195 400,0 tis. Kč
Celkový rozpočet výdaje - skutečnost:	188 279,0 tis. Kč

Popis zdůvodnění:

Odbor sledoval plánované výdaje v jednotlivých paragrafech a položkách v rámci dostupných aplikací (VERA, podklady EKO, interní evidence odboru SMM). Na úsporách se podílely všechny paragrafy a činnosti, v žádném paragrafu nedošlo k překročení plánu. V absolutní výši nákladů se na výdajích nejvíce podílely činnosti spojené s veřejným prostorem a službami pro veřejnost; opravou a údržbou bytového a „nebytového“ fondu a odpadovým hospodářstvím, které město řadí mezi své priority (např. opravy chodníků a komunikací, zajištění financování MHD; opravy a rekonstrukce dětských hřišť; pořizování nového mobiliáře; údržba zeleně a třídění odpadu). U položek vztahujících se k veřejnému prostoru v posledních letech dochází k postupnému navyšování, což vede k jeho zkvalitnění. Dále je

snahou odboru provozní náklady optimalizovat. V obvyklé výši byly plánované náklady a jejich čerpání na údržbu a opravy bytových a nebytových domů, kdy výdaje byly v průběhu roku navyšovány. Díky vysoutěženým cenám u elektrické energie a zemního plynu se nám v roce 2022 vyhnula energetická krize. Bohužel pro další období už nás, stejně jako drtivou většinu odběratů v roce 2023 zasáhne a je otázkou, jak se bude vyvíjet situace s cenami energií v letech nadcházejících (blíže je popsáno v kapitole H, této zprávy).

Běžné výdaje:

- Silnice – opravy a udržování ve výši	6 349,4 tis. Kč
- Chodníky – opravy a udržování ve výši	3 902,2 tis. Kč
- Dopravní obslužnost	16 236,7 tis. Kč
- Bytové hospodářství - opravy a udržování ve výši	16 263,1 tis. Kč
- Péče o vzhled obcí a veřejnou zeleň ve výši	23 918,9 tis. Kč
- Odpadové hospodářství	30 393,2 tis. Kč

Příklad konkrétních výdajů:

- Velkoplošné opravy komunikací a chodníků
- Podpora udržitelné mobility ve městě - sdílení jízdních kol s možností bezplatného užívání po dobu 15 minut.
- Dokončené realizace veřejného osvětlení na ul. Solná cesta, ul. Pod Lipkami, ul. 1. máje a ul. Vinohradská
- Doplnění výstražných návěstidel na SSZ a spolupráce při řešení jednotného signálního plánu souměstí
- Rekonstrukce RVO Vladislava Perutky a RVO Školní
- Rozšíření květinové výzdoby ve městě – výsadba cibulovin na Sokolovské, realizace trvalkového záhonu na ulici Všehrdova
- Příprava a realizace projektů výsadby veřejné zeleně v k.ú. Mařatice a Sady
- Zajištění revitalizace dětských hřišť v ul. Revoluční, B. Buchlovana, ve Smetanových sadech, na ul. Svatováclavská
- Řešení problematiky stavebních úprav 4.NP a vstupu budovy č.p. 1532 s Univerzitou Tomáše Bati ve Zlíně, příprava materiálů do RM, příprava materiálů pro uzavírání dohod a dodatků
- Příprava a zajištění výměny oken na budově městské policie
- Kompletní opravy bytových jednotek v majetku města
- Podpora separovaného sběru odpadu – pytlový svoz plastů, papíru a zajištění velkoobjemového svozu odpadu
- Opravy a výstavba kontejnerových stání
- Probíhají majetkoprávní operace v rámci řešených záměrů města

Ukázky z akcí realizovaných odborem SMM: **Pozemní komunikace**

Proběhla rekonstrukce chodníku v části města Vésky (ul. Na Dědině v úseku od ul. Nová po ul. Hlinky). Realizovány byly velkoplošné opravy vozovek – výměna obrusné vrstvy asfaltobetonu s lokální výměnou poškozených silničních obrub v ul. Sadová (v úseku od ul. Derflanská po ul. R. Kubíčka) a Lomená (od ul. B. Buchlovana po ul. Větrnou). V rámci nízkonákladových opatření k zajištění náležité životnosti asfaltobetonových vozovek proběhla sanace spár a trhlin vybraných úseků komunikací.



Veřejná doprava

Postupná integrace městské hromadné dopravy a příměstských spojů na území Zlínského kraje s finanční podporou ze strany města. Úhrada protarifovací ztráty vzniklé uznáváním vybraných jízdních dokladů městské hromadné dopravy v příměstských spojích.



Sdílení jízdních kol

Podpora udržitelné městské mobility systémem sdílených jízdních kol s finanční podporou města s umožněním bezplatného využití těchto kol po dobu 15 minut.



Řízení a regulace dopravy

Z důvodu optimalizace průjezdu vozidel na hlavním silničním průtahu (silnice I/55) byla řešena realizována jednotná úprava signálních plánů světelně řízených křižovatek. Pro zvýšení bezpečnosti silničního provozu na světelně řízených křižovatkách byly doplněny výstražné oranžové blikáče upozorňující na vstup chodců na řízený přechod pro chodce. V rámci regulace statické dopravy v centru města byla dokončena I. etapa modernizace parkovacích automatů.



Veřejné osvětlení

Na opakované podněty občanů podpořené místní komisí bylo realizováno prodloužení veřejného osvětlení v ul. 1. máje (od hřbitova po ul. Vinohradskou).



Hřiště, sportoviště

Pokračování v postupné modernizaci dětských hřišť, kdy je nutné řešit zejména dožívajících herních prvků, které již nesplňují bezpečnostní kritéria. Případně je řešena rekonstrukce nevyhovujících herních ploch. Příklad realizovaných projektů: Modernizace hřiště ve Smetanových sadech (včetně doplnění pítka), v ul. Svatováclavská, na sídlišti Východ (vnitroblok mezi ul. B. Buchlovana a J. Staňka, ve Štěpnicích (u nákupního centra). Rekonstrukce hřiště v ul. Revoluční.



Zeleň, odvodňovací prvky v krajině

Proběhlo každoročně řešené sečení travnatých ploch, které plošně nezahrnuje původní smlouva k zajištění komunálních služeb. Realizována byla ucelenější stromová výsadba v části města Mařatice a Sady (využití dotačních prostředků). Proběhla rekultivace travnatých pásů na Velehradské tř. (výsadba záhonů a stromů). Došlo k rozšíření záhonů trvalek a cibulovin (ul. Sokolovská – U Cihelny, křižovatka Velehradská tř. a ul. Všehrdova). Realizována a rozšířena byla také výsadba letniček v mobilních nádobách, které každoročně dotvářejí příznivý veřejný prostor zejména v centru města. Z důvodu zajištění dostatečné kapacity proběhlo vyčištění sedimentační nádrže k zadržování dešťových vod na horním konci ul. Vinohradská.



Lesní hospodářství

Z důvodu optimalizace zavodňování Kněžpolského lesa proběhlo čištění dříve vybudovaného systému zavodňovacích kanálů.



Odpadové hospodářství

Bylo navázáno na postupnou rekonstrukci kontejnerových stání z minulých let. Realizována byla například úprava ploch pro kontejnery na ul. Sadová, K Cihelně, Vinohradská, Hlavní.



Regulace městských holubů

Zvýšená intenzita likvidace hnízd a odchytu městských holubů pomocí nástrahových klecí (nově umístěny například na budově bývalé Komerční banky, v Galerii Slováckého muzea,



16. 3. 2023

Ing. Radek Chybík
vedoucí odboru
Odbor správy majetku města

Odbor investiční (OIN)

Druhé třídění rozpočtu [tis. Kč]		Rozpočet	Plnění	
OIN	Příjmy	27 777,2	27 777,2	100%
	Výdaje	-111 119,9	-105 870,1	95%
Odbor investic		-83 342,7	-78 092,9	94%

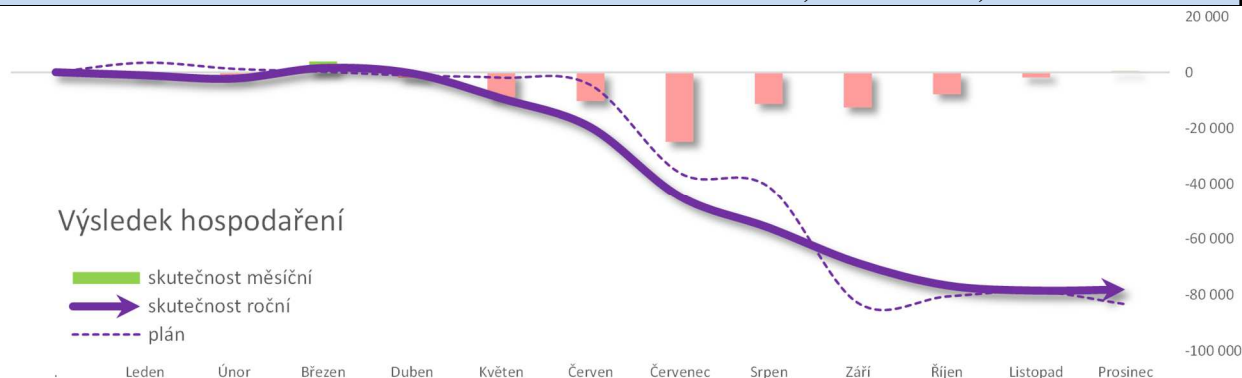

1. BĚŽNÝ ROZPOČET

Plán rozpočtu přijatých nedaňových příjmů pro rok 2022 byl **ve výši 1 898,6 tis. Kč**. Skutečný **příjem nedaňových příjmů v roce 2022 byl ve výši 1 898,6 tis. Kč, splněno na 100%**, a to v následujícím členění:

A) Neinvestiční přijaté transfery

- ostatní neinvestiční přijaté transfery ze státního rozpočtu ve výši **1 898,6 tis. Kč**, z toho:
 - příjem dotace na akci „MPZ na realizaci obnovy fasády knihovny Bedřicha Beneše Buchlovana“ **ve výši 770,0 tis. Kč**
 - příjem dotace na akci „Prvky územní ekologické stability – Jarošov“ **ve výši 1 128,6 tis. Kč**

B) Běžné výdaje

Plán rozpočtu pro rok 2022 v běžných výdajích odboru investic byl schválen ZM **ve výši 21 903,3 tis. Kč**. Schválený rozpočet byl splněn **ve výši 94%** tzn., že celkové čerpání běžných výdajů **bylo 20 558,0 tis. Kč**. Členění rozpočtu podle jednotlivých paragrafů, např.:

Běžné výdaje		Plán 2022 (v tis. Kč)	Čerpání k 31. 12. 2022 (v tis. Kč)
§ 2212	Silnice - Zkapacitnění MUK I/50 a I/55 – TS	500,0	485,2
§ 2321	Odvádění a čištění odpadních vod - Oprava kanalizace Míkovice	4 600,0	4 506,3

§ 3311	Divadelní činnost - (PD) Slovácké divadlo – hygienické zařízení	2 168,1	1 985,5
§ 3313	Filmová tvorba, distribuce, kina a shromažďování audiovizuálních archiválií - Kino Hvězda – oprava schodiště	6 286,1	6 263,9
§ 3314	Činnosti knihovnické - Oprava knihovny BBB – fasáda, střecha	5 370,0	5 343,9
§ 3412	Sportovní zařízení ve vlastnictví obce - Zimní stadion – oprava střechy - PD oprav Aquapark - Fotbalový stadion – umělý trávník	965,7	822,5
§ 3639	Komunální služby a územní rozvoj jinde nezařazené - studie, záměry, posudky - výběrová řízení, drobná PD, púzkmury - běžná údržba ve správě OIN	1 121,9	320,8
§ 3745	Péče o vzhled obcí - prvky ÚSES Jarošov	830,7	769,5
SOUČET běžných výdajů 2022		21 842,5	20 497,6

2. KAPITÁLOVÝ ROZPOČET

A) Kapitálové příjmy

• kapitálové a investiční příjmy

Plán rozpočtu přijatých dotací pro rok 2022 byl na základě rozhodnutí dotačních titulů a smluv stanoven ve výši 25 878,6 tis. Kč. Skutečný **příjem dotací v roce 2022 byl ve výši 25 878,6 tis. Kč, splněno na 100%** a to v následujícím členění podle investičních akcí:

- příjem dotace na akci „Rekonstrukce chodníků Solná cesta“ **ve výši 7 653,1 tis. Kč**
- příjem dotace na akci „Zateplení BD Malinovského 879 - 880“ **ve výši 4 272,2 tis. Kč**
- příjem dotace na akci „Propustné parkování Štěpnice, II. etapa“ **ve výši 13 953,4 tis. Kč**

B) Kapitálové výdaje

Plán rozpočtu pro rok 2022 v kapitálových výdajích odboru investic byl schválen ZM ve výši **89 216,6 tis. Kč**. Schválený rozpočet byl dodržen **ve výši 96%** - tzn., že celkové čerpání kapitálových výdajů bylo **85 245,6 tis. Kč**, z toho např.:

Kapitálové výdaje		Plán 2022 (v tis. Kč)	Čerpání k 31. 12. 2022 (v tis. Kč)
§ 2115	Úspora energie a obnovitelné zdroje <ul style="list-style-type: none">- Sportovní hala – metoda EPC- Aquapark – fotovoltaická elektrárna	906,6	158,5
§ 2143	Cestovní ruch <ul style="list-style-type: none">- (PD) stodoly Park Rochus- Přírodní amfiteátr park Rochus	211,3	94,9
§ 2212	Silnice <ul style="list-style-type: none">- Revitalizace středu města – prostřední a Mlýnská- (PD) Rekonstrukce ulice Na Svárově, Jarošov- (PD) Rekonstrukce ulice Za Humny- Rekonstrukce ulice Růžová- Rekonstrukce ulice Za Dědinou, Sady- Rekonstrukce ulice Za Kovárnou – dokončení VO	27 305,6	27 122,3
§ 2219	Ostatní záležitosti pozemních komunikací <ul style="list-style-type: none">- Rekonstrukce chodníků Solná cesta, Sady- Propustné parkování Štěpnice, II. etapa- Parkování Štěpnice III. etapa- Rekonstrukce ploch ulice Okružní- (PD) Cyklotrasa Mojmír- (PD) Výšina sv. Metoděje – zpřístupnění- (PD) Rekonstrukce parkoviště Sadová - Mařatice	33 831,7	33 122,0
§ 2221	Provoz veřejné silniční dopravy <ul style="list-style-type: none">- MHD zastávka Tyršovo náměstí a zkapacitnění MK Svatojiřské nábřeží- MHD zastávka Rybárny- MHD zastávka Sokolovská	4 452,2	4 154,2

	<ul style="list-style-type: none"> - MHD zastávka Moravní náměstí - Revitalizace VP Vésky - střed 		
§ 2321	Odvádění a čištění vod <ul style="list-style-type: none"> - Rekonstrukce kanalizace Vésky (PD) 	49,9	-
§ 3113	Základní školy <ul style="list-style-type: none"> - ŽS UNESCO – rekonstrukce kuchyně a sanace vlhkosti - (PD) Rekonstrukce dětského dopravního hřiště - ZŠ Sportovní – nářadovna - (PD) ZŠ – modernizace učeben 	1 532,4	1 543,8
§ 3392	Zájmová činnost v kultuře <ul style="list-style-type: none"> - Místní kulturní zařízení Mařatice 	385,7	385,7
§ 3412	Sportovní zařízení v majetku obce <ul style="list-style-type: none"> - Zimní stadion – nový - MSRA – jižní tribuna (vestavba) - Aquapark – odstranění závad - Hřiště Sady – napojení na inženýrské sítě 	1 822,9	1 685,7
§ 3421	Využití volného času dětí <ul style="list-style-type: none"> - Modernizace prostor DDM Šikula 	384,2	384,2
§ 3612	Bytové hospodářství <ul style="list-style-type: none"> - Stavební úpravy BD Kollárova 403 - Nadstavba bytového domu Štefánikova 1275-1277 	15 864,1	14 879,2
§ 4357	Domovy <ul style="list-style-type: none"> - Penzion – kolárna a místo pro komunální odpad - dokončení 	170,0	163,1
§ 6171	Činnost místní správy <ul style="list-style-type: none"> - (PD) Rekonstrukce Svatováclavská 450 - Radnice č.p. 19 – interiér 	2 300,0	1 552,1
SOUČET kapitálových výdajů 2022		89 216,6	85 245,6

Příloha:

Fotogalerie realizovaných investičních akcí za rok 2022.

MPZ – revitalizace centrálních ulic ve středu města – ul. Prostřední a Mlýnská



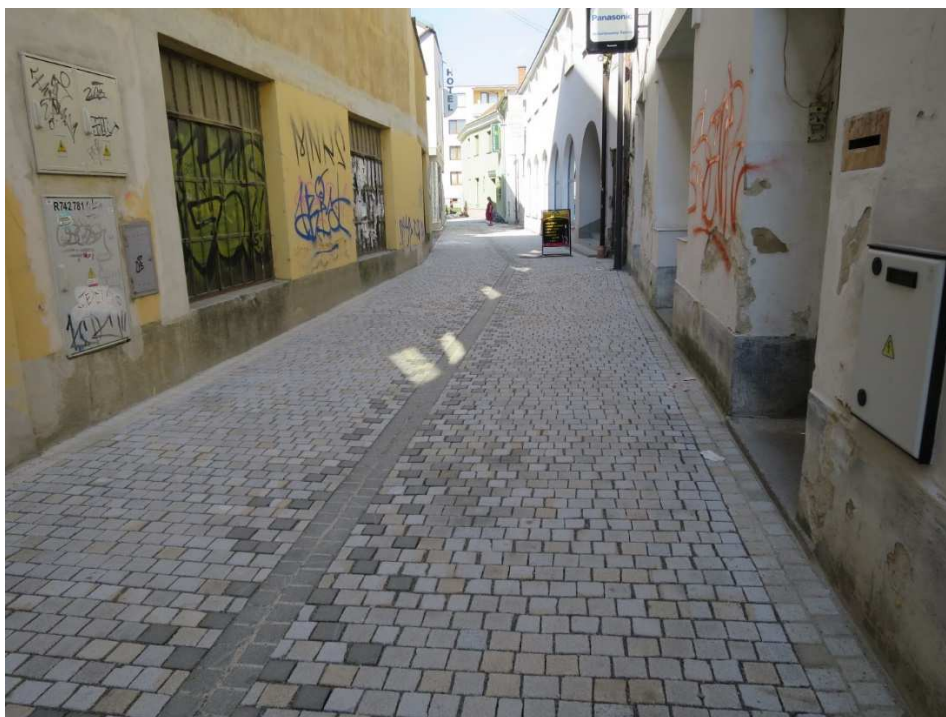

Revitalizace veřejných uličních prostor v centru města – ul. Růžová

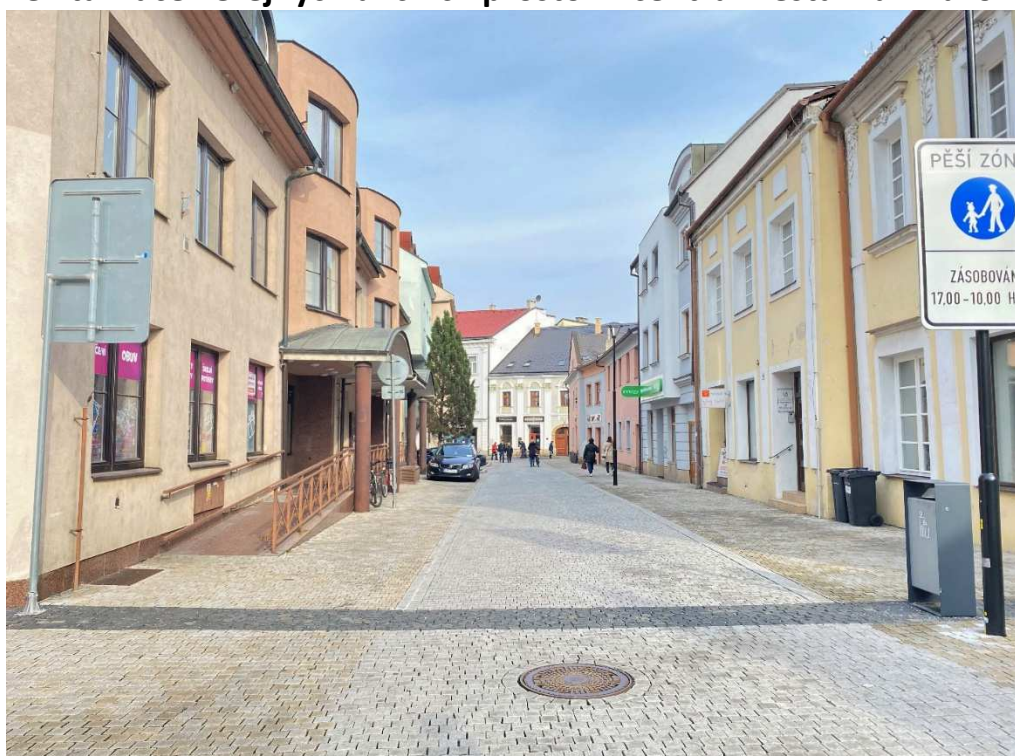



Chodník v ul. Solná cesta, Sady





Výměna nepropustných povrchů Štěpnice – II. etapa





Zastávka MHD Moravní náměstí



Hřiště Sady – napojení na technickou infrastrukturu



Oprava kanalizace Míkovice



Knihovna B. B. Buchlovana – fasáda



Kino Hvězda – oprava schodiště

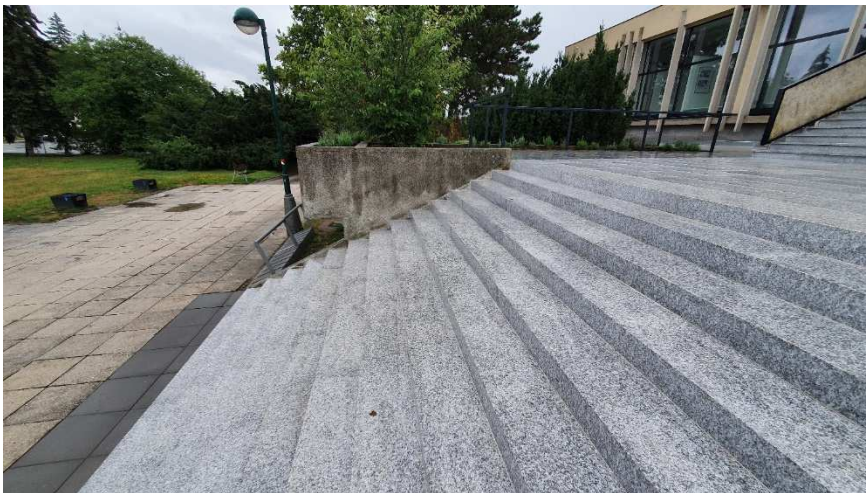

Zakládání prvků ÚSES v Uherském Hradišti, k. ú. Jarošov





20. 3. 2023

Ing. Bronislava Struhelková
vedoucí odboru
Odbor investic

Odbor kultury, školství a sportu (KŠS)

Druhé třídění rozpočtu [tis. Kč]		Rozpočet	Plnění	
KŠS	Příjmy	23 237,0	23 130,5	100%
	Výdaje	-151 041,6	-149 406,1	99%
Odbor kultury, školství a sportu		-127 804,6	-126 275,6	99%

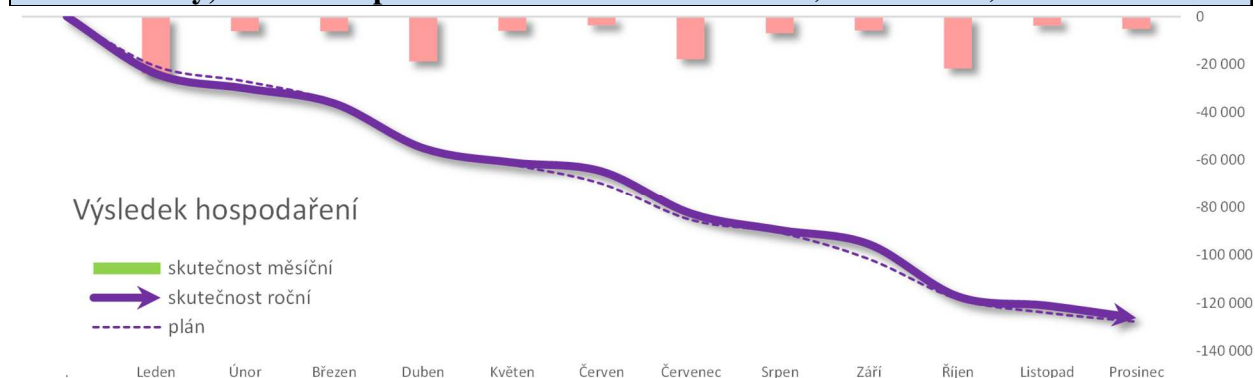

PŘÍJMY

Celkové příjmy odboru v roce 2022 byly rozpočtované ve výši 23 237,0 tis. Kč. Skutečné celkové příjmy byly 23 130,5 tis. Kč.

Školství, sport

Souhrnný příjem za pronájmy ve výši cca 100 tis. Kč - jedná se o pronájem umělého kluziště (město pronajímá organizaci Sportoviště města UH p. o.), za pronájem fotbalového stadionu a hřiště s umělým povrchem za jižní tribunu fotbalového stadionu (stadion a hřiště jsou do 31.12.2026 pronajaty spolku FC Slovácko). Další příjem tvořil odvod (odpisů) příspěvkové organizace Aquapark ve výši 2 000 tis. Kč do rozpočtu zřizovatele a 14,8 tis. Kč vratky do Fondu sportu. V r. 2022 nebyly žádné příjmy (ani výdaje) za organizaci vzdělávacích akcí vedoucích pracovníků (ředitelů a jejich zástupců) správního obvodu UH – vše bylo hrazeno z dotačních prostředků Místního akčního plánu, jehož realizátorem je MAS Staroměstsko. Akce tedy proběhla zcela mimo rozpočet města.

Neinvestiční přijaté transfery představují neinvestiční dotace - dotace ze státního rozpočtu - MŠMT - Operačního programu Jana Amose Komenského - celkem 8 302,2 tzv. šablony (ZŠ UNESCO 4 532,5 tis. Kč, ZŠ Větrná 3 769,7 tis. Kč), Ministerstva kultury pro DDM 180,0 tis. Kč a účelové neinvestiční dotace z rozpočtu Zlínského kraje v celkové výši 221,7 tis. Kč (ZŠ UNESCO 71,3 tis. Kč, ZŠ Sportovní 48,6 tis. Kč, DDM 101,8 tis. Kč).

Kultura a cestovní ruch

Neinvestiční přijaté transfery představují hlavně neinvestiční dotace ze státního rozpočtu – z Ministerstva kultury, a to na vlastní uměleckou činnost Slováckého divadla v roce 2022 ve výši 4 732 tis. Kč, pro Městská kina Uherské Hradiště na projekt „Filmová výchova v kině Hvězda 2022“ ve výši 50 tis. Kč. Dále jsou to účelové dotace z rozpočtu Zlínského kraje, a to např. na výkon regionálních funkcí Knihovny Bedřicha Beneše Buchlovana ve výši 3 221,6 tis. Kč, na kulturní činnost Slováckého divadla v roce 2022 ve výši 2 090 tis. Kč a na Slovácké slavnosti vína a otevřených památek 200 tis. Kč. Celkem se jednalo o dotace pro tzv. „kulturní“ příspěvkové organizace ve výši 10 293,6 tis. Kč.

Dále se jedná např. o příjmy z prodeje drobných propagačních předmětů a knih města prostřednictvím Městského informačního centra ve výši 18,3 tis. Kč.

VÝDAJE

Celkové výdaje odboru v roce 2022 byly rozpočtované ve výši 151 041,6 tis. Kč, z toho běžné výdaje 150 541,6 tis. Kč a kapitálové 500 tis. Kč.

Skutečné celkové výdaje činily 149 406,1 tis. Kč, z toho běžné výdaje 148 906,1 tis. Kč a kapitálové ve výši 500 tis. Kč.

Školství, sport

Hlavní výdajovou část 49 905,9 tis. Kč tvoří příspěvky zřizovatele - tedy města, pro tzv. školské a sportovní příspěvkové organizace městem zřízené. V oblasti školství se jedná celkem o 8 subjektů – příspěvkových organizací - MŠ Svatováclavská, ZŠ UNESCO, ZŠ Za Alejí, ZŠ Sportovní, ZŠ a MŠ Větrná, ZŠ T.G.M. Mařatice, ZŠ a MŠ Jarošov a Dům dětí a mládeže UH. V oblasti sportu se jedná celkem o 2 subjekty - příspěvkové organizace – Sportoviště města UH a Aquapark UH.

Neinvestiční transfery zřízeným příspěvkovým organizacím představují neinvestiční dotace ze státního rozpočtu – zejména z MŠMT - neinvestiční dotace z Operačního programu Jana Amose Komenského tzv. šablony - ZŠ UNESCO 4 532,5 tis. Kč, ZŠ Větrná 3 769,7 tis. Kč, jiné neinv. dotace z rozpočtu MK, Zlínského kraje – ZŠ UNESCO 71,3 tis. Kč, ZŠ Sportovní 48,6 tis. Kč, DDM 281,8 tis. Kč. Celkem se jednalo se o dotace pro tzv. „školské“ příspěvkové organizace ve výši 8 703,9 tis. Kč.

Další významnou výdajovou položku tvoří Fond mládeže a vzdělávání (vč. poplatků na účtu) 322,8 tis. Kč a Fond sportu 3 965,6 tis. Kč.

Kultura a cestovního ruchu

Hlavní výdajovou část – 66 781,4 tis. Kč tvoří příspěvky zřizovatele - tedy města, pro tzv. kulturní příspěvkové organizace městem zřízené. V oblasti kultury se jedná celkem o 4 subjekty - Slovácké divadlo Uherské Hradiště (26 430,8 tis. Kč), Městská kina Uherské Hradiště (5 295 tis. Kč), Knihovna Bedřicha Beneše Buchlovana (15 966 tis. Kč) a Klub kultury Uherské Hradiště (19 089,6 tis. Kč).

Neinvestiční transfery zřízeným příspěvkovým organizacím představují hlavně neinvestiční dotace ze státního rozpočtu – z Ministerstva kultury, a to na vlastní uměleckou činnost Slováckého divadla v roce 2022 ve výši 4 732 tis. Kč, pro Městská kina Uherské Hradiště na projekt „Filmová výchova v kině Hvězda 2022“ ve výši 50 tis. Kč. Dále jsou to účelové dotace z rozpočtu Zlínského kraje, a to např. na výkon regionálních funkcí Knihovny Bedřicha Beneše Buchlovana ve výši 3 221,6 tis. Kč, na kulturní činnost Slováckého divadla v roce 2022 ve výši 2 090 tis. Kč a na Slovácké slavnosti vína a otevřených památek 200 tis. Kč. Celkem se jednalo o dotace pro tzv. „kulturní“ příspěvkové organizace ve výši 10 293,6 tis. Kč.

Dále jsou to výdaje na podporu cestovního ruchu, jako např. náklady na propagační materiály 572,3 Kč a na další podporu cestovního ruchu ve výši 215,8 tis. Kč. Dalšími výdaji byly částky určené na ostatní záležitosti kultury, jako např. zpracování kroniky města 58 tis. Kč. Na kulturní akce (vzpomínkové a pietní akty, Den Země, Den dětí, Mikulášský rej, Ježíškova dílna apod.) byla v roce 2022 čerpána částka 313,5 tis. Kč.

Od r. 2022 jsou novou položkou výdaje na tzv. Centralizaci správy majetku města - na správu a údržbu majetku, zejména nemovitého, který ke své činnosti využívají kulturní příspěvkové organizace. Jedná se o výdaje na činnosti spojené s novým systémem správy a údržby majetku

ve výši 938 tis. Kč (mandátní odměna) pro městem založenou společnost EDUHA, s.r.o. a dále výdaje na opravy a údržbu předmětného majetku ve výši 964,3 tis Kč.

Další významnou výdajovou položku tvoří dotace z Fondu kultury a cestovního ruchu ve výši 660,8 tis. Kč.

Letní filmová škola

Významným výdajem je neinvestiční transfer ve výši 3 725 tis. Kč Asociaci českých filmových klubů (dále AČFK). Jedná se o příspěvek na Letní filmovou školu 2022 - Město Uherské Hradiště je (na základě Smlouvy o spolupráci při pořádání Letní filmové školy v letech 2018 – 2028, která byla uzavřena v roce 2018), hlavním partnerem akce. Pořadatelem Letní filmové školy je Asociace českých filmových klubů.

Pronájem objektu TJ Sokol

V roce 2014 uzavřelo město Uherské Hradiště novou nájemní smlouvu s T. J. Sokol na pronájem objektu č. p. 480 v Uherském Hradišti pro provoz Slováckého divadla, a to na dobu určitou – na dobu deseti let. Dle této nájemní smlouvy je T. J. Sokol hrazen nájem ve výši 1 300 tis. Kč.

KAPITÁLOVÉ VÝDAJE

Tyto tvoří investiční dotace pro městem zřízené příspěvkové organizace - pro ZŠ Za Alejí 70 tis. Kč na projektovou dokumentaci (zpracování PD k žádosti o dotaci EU pro tuto školu na projekt „Modernizace odborných učeben“), dále 100 tis. Kč pro ZŠ UNESCO na realizaci nové el. přípojky k objektu na ul. Hradební a 330 tis. Kč – část. dotace na nákup nového konvektomatu pro školní jídelnu ZŠ MŠ Větrná.

Příloha

Fotodokumentace

Vyhlášení nejlepších sportovců za rok 2020, 2021 – 25.02.2022



Ocenění pedagogických pracovníků – 21.04.2022



Na kole vinohrady Uherskohradištska



Letní filmová škola



Slovácké slavnosti vína a otevřených památek



20. 3. 2023

Ing. Dana Stojnová
vedoucí odboru
Odbor kultury, školství a sportu

Odbor organizační správy a informatiky (OSI)

Druhé třídění rozpočtu [tis. Kč]		Rozpočet	Plnění	
OSI	Příjmy	87,8	144,8	165%
	Výdaje	-16 974,0	-12 598,8	74%
Odbor organizační správy a informatiky		-16 886,2	-12 453,9	74%

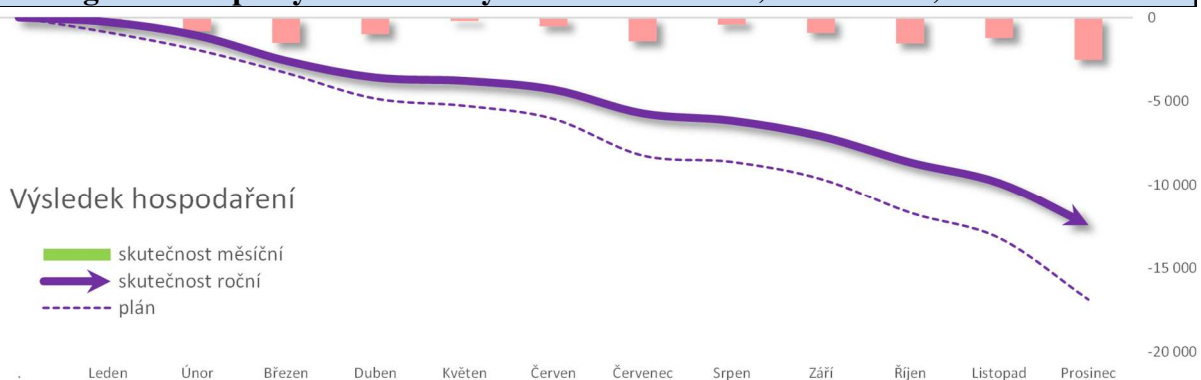

PŘÍJMY – BĚŽNÝ A KAPITÁLOVÝ ROZPOČET

Celkové příjmy odboru organizační správy a informatiky na rok 2022 byly schváleny ve výši 87,8 tis. Kč, a to v daňových příjmech za správní poplatky CzechPOINT ve výši 84,5 tis. Kč a nedaňových příjmech z pojistných plnění ve výši 3,3 tis. Kč. Skutečné plnění příjmů odboru dosáhlo 165 % výše v částce 144,8 tis. Kč, a to 60,4 tis. Kč za správní poplatky (CzechPOINT, vidimace a legalizace), 81,1 tis. Kč za prodej neinvestičního majetku a 3,3 tis. Kč z pojistných plnění.

VÝDAJE – BĚŽNÝ ROZPOČET

Celkové běžné výdaje odboru organizační správy a informatiky byly schváleny ve výši 13 482,1 tis. Kč, skutečné čerpání výdajů odboru za rok 2022 činí 10 702,3 tis. Kč, tj. plnění na 79 %.

Volené orgány (§ 6112)

Jedná se o výdaje pro členy zastupitelstva města, a to především výdaje na pořízení výpočetní techniky pro nové členy zastupitelstva v rámci nového volebního období, hlasové služby a datové přenosy v oblasti mobilních telefonů, cestovné, služby školení a vzdělávání a účastnické poplatky na konferencích, pronájmy, pohoštění při jednání rady a zastupitelstva města a výdaje na jiné provozní potřeby. V uvedeném paragrafu jsou také výdaje pro sdružení a organizace, ve kterých je město Uherské Hradiště členem. Celkové výdaje v tomto paragrafu byly schváleny ve výši 1 448,5 tis. Kč, skutečné plnění dosáhlo výše 925,5 tis. Kč, což je 64 %.

Činnost místní správy (§ 6171)

Celkové výdaje v tomto paragrafu byly schváleny ve výši 11 796,6 tis. Kč a celkové čerpání dosáhlo 79 %, což představuje 9 362 tis. Kč.

Knihy, učební pomůcky a tisk

Výdaje na odbornou literaturu, publikace a periodika pro členy vedení a zaměstnanců města. Schválený rozpočet byl ve výši 198,5 tis. Kč a skutečné čerpání dosáhlo 39 %, vyčerpaná částka činí 76,5 tis. Kč.

Drobný hmotný dlouhodobý majetek

Jedná se o nákupy PC, monitorů, notebooků, tabletů, mobilních telefonů, tiskáren, multifunkčních zařízení a dalšího vybavení souvisejícího s provozem městského úřadu. Schválený rozpočet byl ve výši 1 248 tis. Kč a skutečné čerpání dosáhlo 75 %, vyčerpaná částka činí 940,2 tis. Kč.

Nákup materiálu jinde nezařazeného

Obsahuje výdaje spojené s fasováním kancelářských potřeb pro jednotlivé odbory, dále s nákupem nových tonerů, kabelů, náhradních dílů určených k opravě zařízení, případně doplňujících komponent rozšiřujících vlastnosti zařízení ICT. Schválený rozpočet byl ve výši 1 084 tis. a skutečné čerpání dosáhlo 92 %, vyčerpaná částka činí 994,9 tis. Kč.

Služby pošt

Plánované výdaje jsou spojeny s úhradou poštovních služeb držiteli poštovní licence za doručování poštovních zásilek a dále za služby spojené se službou „Dopis online“. Schválený rozpočet byl ve výši 1 411,3 tis. Kč a skutečné čerpání dosáhlo 97 %, vyčerpaná částka činí 1 366,7 tis. Kč.

Služby telekomunikací a radiokomunikací

Na této položce jsou zahrnuty výdaje za všechny hlasové služby a datové přenosy v oblasti pevných linek i mobilních telefonů a připojení k síti Internet pro všechny odbory a útvary městského úřadu, případně jejich související technologie. Celkové výdaje byly schváleny ve výši 749,6 tis Kč, čerpání dosáhlo 591,2 tis. Kč, což je 79 %.

Školení, vzdělávání a účastnické poplatky na konference

Položky zahrnují účastnické poplatky za školení, semináře a konference, a to jednak tajemníka městského úřadu, tak také zaměstnanců odboru organizační správy a informatiky. Schválený rozpočet byl ve výši 72 tis. Kč a skutečné čerpání dosáhlo 21 %, což činí 15,3 tis. Kč.

Služby zpracování dat

Výdaje souvisí převážně s úhradou služeb vztahujících se k softwarovému vybavení (technická podpora SW využívaného pro chod městského úřadu, konverze a práce s daty apod.), dále výdaje související s vnitřní správou úřadu (kvalifikované osobní a komerční certifikáty). Schválený rozpočet byl ve výši 4 355,6 tis. Kč, skutečné čerpání je 87 %, což činí 3 769,7 tis. Kč.

Nákup ostatních služeb

Výdaje spojené s vnitřní správou úřadu a s úhradou služeb zajišťujících provoz ICT, např. integrační a implementační práce na síťové infrastruktuře městského úřadu, spolupráci při správě centrálních prvků v technologickém centru, provoz domén, softwarových služeb a vzdálený přístup k těmto službám (profil zadavatele, vzdálený přístup do katastru nemovitostí apod.). Od roku 2022 jsou výdaje v této části rozpočtu více zatíženy zahájením převodů dokumentů do výstupního formátu, čímž se naplňuje povinnost dle zákona č. 499/2004 Sb., o archivnictví a spisové službě. Schválený rozpočet byl ve výši 1 244,1 tis. Kč, skutečné čerpání dosáhlo 87 %, vyčerpaná částka činí 1 079,8 tis. Kč.

Opravy a udržování

Jedná se o výdaje spojené s renovací tonerů do tiskáren a multifunkčních zařízení, opravou vadných zařízení ICT, případně jejich údržbou. Schválený rozpočet byl ve výši 424,7 tis. Kč a skutečné čerpání dosáhlo 68 %, což činí 286,9 tis. Kč.

Podlimitní programové vybavení

Výdaje jsou plánovány na aktualizace antivirových a dalších bezpečnostních prvků, zakoupení nových verzí aplikačního programového vybavení a zakoupení práva užívání nových licencí programových produktů. Nízké čerpání této části rozpočtu je způsobeno tím, že výdaj na pořízení licencí antivirového SW byl po dohodě s EKO zaúčtován z kapitálové části rozpočtu (položky 6111), ale plánované finanční prostředky zůstaly v části běžných výdajů. Schválený rozpočet byl ve výši 682,5 tis. Kč a skutečné čerpání dosáhlo 23 %, což činí 155,9 tis. Kč.

VÝDAJE – KAPITÁLOVÝ ROZPOČET

Kapitálové výdaje odboru organizační správy a informatiky byly schváleny v celkové výši 3 491,9 tis. Kč. Celkové čerpání kapitálových výdajů dosáhlo výše 54 %, což je 1 893,4 tis. Kč. Z důvodu prodloužení realizace investiční akce na upgrade závorových systémů z roku 2022 do roku 2023 bude částka 942 tis. Kč uhrazena až v roce 2023 a bylo požádáno o její převedení do rozpočtu 2023. V části výdajů určených pro rozvoj Metropolitní a komunikační sítě nedošlo k plánovanému odkoupení části vytvořené trasy v lokalitě Štěpnice, pro tento účel rovněž žádáme o přesun finančních prostředků do roku 2023.

Výdaje z kapitálové části rozpočtu se dále týkaly realizace těchto veřejných zakázek:

- Zvýšení spolehlivosti provozu – DMZ a serverová infrastruktura.
- Nákup výpočetní techniky a multifunkčních zařízení pro potřeby města Uherské Hradiště.
- Zefektivnění správy čipových karet a obnovy kvalifikovaných certifikátů.
- Obnova a upgrade licencí antiviru Bitdefender.
- Prodloužení licencí Veeam Backup o 3 roky.
- Upgrade webových stránek města.
- V rámci kapitálových výdajů byly hrazeny výdaje související s připojením dalších objektů k Metropolitní síti.

20. 3. 2023

Ing. Radomíra Šípková
vedoucí odboru
Odbor organizační správy a informatiky

Útvar městského architekta (ÚMA)

Druhové třídění rozpočtu [tis. Kč]		Rozpočet	Plnění	
ÚMA	Příjmy	1 338,4	1 401,8	105%
	Výdaje	-10 443,1	-7 483,7	72%
Útvar městského architekta		-9 104,7	-6 082,0	67%

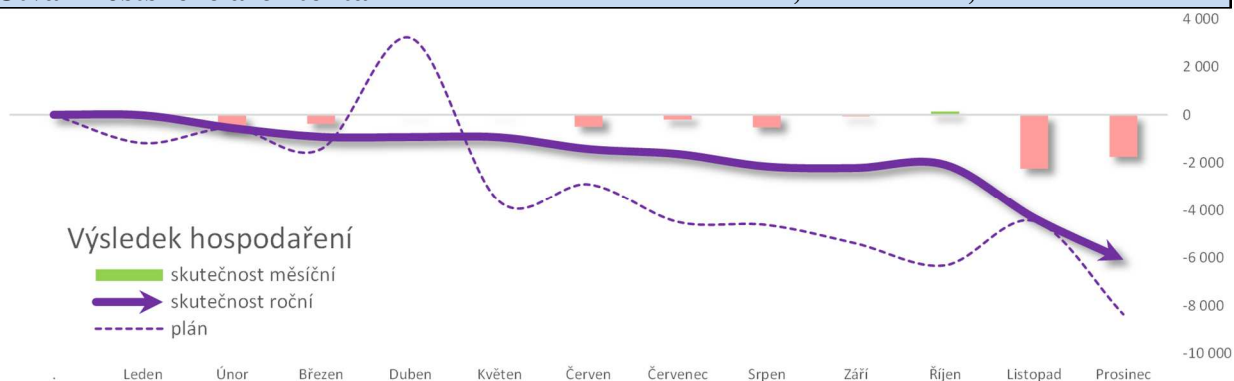

- Pokračovaly práce na Implementaci koncepce veřejné dopravy dle akčního plánu – Provozní model nové koncepce MHD a dopracování Prostorově technického řešení nových zastávek.
- Zpracování provozních monitorovacích zpráv, hlášení o pokroku a hlášení o udržitelnosti cca 20 dotačních projektů v udržitelnosti (ROP, OPŽP, IROP, SFDI, SFPI a další)
- Zpracována a podána byla žádost o dotaci IROP na podzemní kontejnery.
- Zpracována a podána byla žádost o dotaci z NPO na zelenou střechu a retenci srážkových vod ZŠ Za Alejí.
- Podána žádost o dotaci z programu přeshraniční spolupráci na přírodní amfiteátr Rochus.
- Podána byla žádost o dotaci SFDI na opravu chodníku Solná cesta II. etapa.
- Podána byla žádost o dotaci z programu SFDI na cyklostezku Mařatice – Sady I. etapa
- Přípravena byla další žádost o dotaci z jiného zdroje, z IROP na cyklostezku Mařatice - Sady I. etapa.
- Zajištěna byla realizace a dotace z OPŽP na založení prvků ÚSES na k.ú. Jarošov.
- Zajištěna byla realizace a podána žádost o dotace z Národního programu životní prostředí na 3 projekty výsadby stromů.
- Dopracování záměru a žádosti o dotaci na Založení prvků ÚSES v k.ú. Jarošov.
- Pořízení studie revitalizace zeleně v okolí kaple sv. Rocha.
- Zajištěno bylo zpracování další žádosti o dotaci OPŽP na výměnu nepropustných povrchů Štěpnice IV.
- Zpracovány a podány byly žádosti o dotace na modernizaci učeben ZŠ: Za Alejí, Sportovní a Větrná.
- Koordinována byla žádost o dotaci na projekt OPŽP – EPC energetické úspory sportovní haly.
- Pokračovaly práce na studiích Regenerace veřejných prostranství sídliště Štěpnice a územní studie Centrum Štěpnice – tvorba podkladu pro dotační projekty SFPI a IROP.
- Pokračovaly práce na projektu revitalizace sídliště Jarošov – Louky.
- Rozpracována byla žádost NPO na akci výměna nepropustných ploch na sídlišti Východ – parkoviště Sadová.
- Dokončeny byly práce na vyhledávací studii pro umístění nadregionální cyklostezky v souběhu s tratí ČD.
- Dokončeny byly práce na studii proveditelnosti Revitalizace nábřeží řeky Moravy – I. etapa – Svatojiřské nábř.

- Dotací z Programu regenerace MPZ byla podpořena obnova fasády bývalé synagogy, knihovny BBB.
- Zrealizována byla obnova 5 drobných památek místního významu: kříž v Nivách Vésky, kříž ve Vinohradské Mařatice, kříž na Solné cestě Sady, kříž Na Mrmově Vésky, kříž na hřbitově v Míkovících
- Dokončeny byly práce na obnově a restaurování varhanní skříně a varhanního nástroje v kostele Nanebevzetí Panny Marie v Mařaticích.
- Pokračovaly práce na regulačních plánech Prostřední a Soví hory v Mařaticích
- Zorganizováno bylo Národní zahájení Dnů evropského dědictví v Uherském Hradišti a den otevřených dveří památek v rámci Slováckých slavností.
- Zorganizována byla Procházka Vinohradskou ulicí u příležitosti Bran památek dokořán v rámci Mezinárodního dne památek a sídel.
- Zpracován a schválen byl nový program regenerace MPZ Uherské Hradiště do r. 2030
- Rozpracována byla změna č. 1 územního plánu města Uherské Hradiště - 4 lokality: Svah Rochus Jarošov, areál OTMA Mařatice, areál CSAD Uh. Hradiště, pozemek Sady.
- Rozpracována byla studie revitalizace silničního průtahu ul. Hlavní v Míkovících.
- Podány byly žádosti o dotace na rekonstrukci vybraných bytů z MMR ČR pro potřeby ukrajinské krize ve dvou etapách.
- Zpracována a podána byla žádost o dotaci z NPO na Regionální kulturní a kreativní centrum ve Staré radnici.
- Zpracována byla žádost o dotaci a podána z IROP rozšíření expozice lidové architektury a dostavba zázemí Muzea v přírodě Rochus.
- Podána žádost na MK ČR o využití rezervy z Programu regenerace MPZ na Matyášovu bránu.
- Zpracována byla Studie organizace dopravy v centru města.
- Administrace „kotlíkových“ dotací - spolupráce se ZK

20. 3. 2023

Ing. arch. Aleš Holý
vedoucí útvaru
Útvar městského architekta

Útvar kanceláře starosty (ÚKS)

Druhé třídění rozpočtu [tis. Kč]		Rozpočet	Plnění	
ÚKS	Příjmy	160,0	162,3	101%
	Výdaje	-11 143,8	-7 958,1	71%
Útvar kanceláře starosty		-10 983,8	-7 795,8	71%

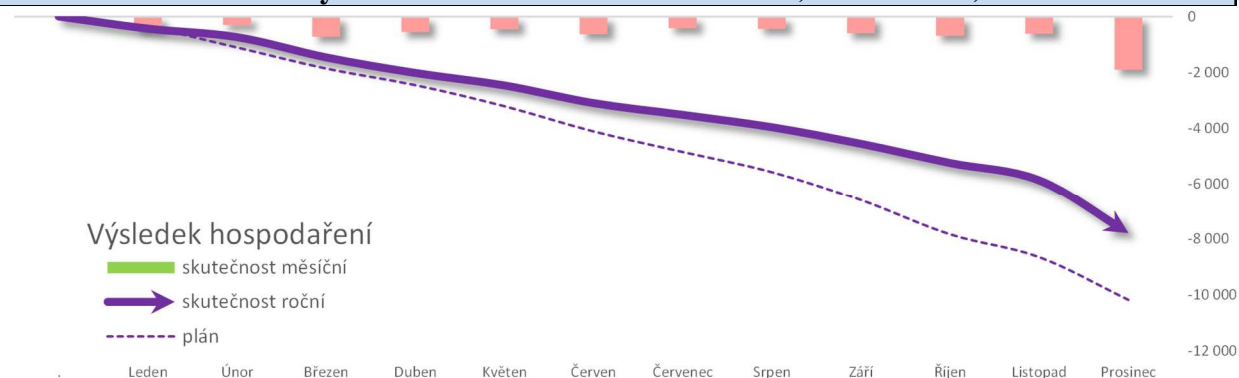

PŘÍJMY

Informovanost veřejnosti

Jedná se o příjmy od komerčních subjektů, kterým je zpoplatněno poskytování informací občanům, sdělované prostřednictvím místních rozhlasů. Ty jsou v současné době v částech města Jarošov, Sady, Věsky a Míkovice.

Náhrady za testování

V roce 2022 probíhalo povinné testování zaměstnanců na covid-19. Náhrady nákladů, které byly s povinným testováním spojeny, byly součástí nedaňového příjmu útvaru.

Přijaté transfery od kraje

V roce 2022 město obdrželo od Zlínského kraje dotaci na nákup prostředků požární ochrany pro jednotku sboru dobrovolných hasičů z Mařatic, která byla příjmem útvaru.

VÝDAJE

Vnější vztahy

Po epidemii covid-19 se v roce 2022 opět podařilo v omezeném rozsahu nastartovat aktivity s partnerskými městy Mayen (DE), Krosno (PL), Sárvár (HU) a Skalica (SK). S partnerským městem Bridgewater (UK) se spolupráce omezila jen na formu elektronickou a tedy bez dalších nákladů.

Společenské akce

Výdaje na zabezpečení společenských akcí, které realizuje nebo se na jejich zajištění útvar podílí, byly v roce 2022 na úrovni let před kovidem. Z akcí se zrealizovalo udělení Ceny V. Boučka, předání Ceny města za rok 2020 i 2021, Ocenění nejlepších pedagogických pracovníků za oba předešlé roky i ocenění nejlepších sportovců za rok 2020 a 2021. Také Slovácké slavnosti vína a otevřených památek již v roce 2022 proběhly bez omezení. Dále byly

vynaloženy výdaje na přijetí oficiálních návštěv, vítání dětí do života, poskytnutí darů nově narozeným občánkům města, gratulace a setkání jubilantů, přivítání prvňáčků do školy apod.



Vítání prvního občánka roku.



Atlet Tomáš Habarta byl v roce 2022 vyhlášen nejlepším sportovcem města za rok 2020 a 2021.



Setkání jubilantů ve velkém sále Reduty.



V roce 2022 se po kovidové odmlce opět nastartovala spolupráce s partnerskými městy. Na fotce zástupci partnerských měst Mayen (SRN) a Krosno (PL).



Držitelé Ceny Vladimíra Boučka a Mistr tradiční rukodělné výroby Zlínského kraje se zástupci města a kraje.



Nositelé Ceny města Uherské Hradiště za rok 2021: Štěpánka Tománková a Stanislav Sklenář.

Informovanost veřejnosti

Jedná se o výdaje na místní rozhlas, jejich opravy a servis. Prostřednictvím místních rozhlasů jsou občanům v místních částech sdělovány informace. V rámci informovanosti obyvatelstva spolupracuje město také s Televizí TVS, která pravidelně přináší reportáže z dění v Uherském Hradišti.

Krizové řízení a ochrana obyvatelstva

Finanční prostředky sloužily na přípravu města na mimořádné události spojené s ochranou obyvatelstva, materiální a technické zabezpečení pro prevenci a pro likvidaci škod.

V roce 2022 byly podobně jako v předchozím roce použity prostředky dle zákona č. 240/2000 Sb. na řešení krizových situací. Pro varování a informování obyvatel o mimořádných událostech je k dispozici „Varovný a informační systém“, na jehož provoz, údržbu, opravy a revize jsou vynakládány finanční prostředky.

Činnost místní správy

Na základě mimořádného opatření MZDR 461/2022-1/MIN/KAN, které nabylo účinnosti 17. 1. 2022 byly zajištěny a vydávány testy pro pravidelné testování zaměstnanců na stanovení přítomnosti antigenního viru ARS-CoV-2. V souladu s opatřeními ministerstva zdravotnictví byly také pořízeny a vydávány ochranné prostředky pro zaměstnance.

Zásahové Jednotky sboru dobrovolných hasičů

Město Uherské Hradiště je zřizovatelem 5 zásahových jednotek sboru dobrovolných hasičů. Zabezpečuje finanční prostředky na jejich akceschopnost, což spočívá ve vybavení technikou, věcnými prostředky požární ochrany a zabezpečením jejich provozu, údržby a oprav. Dále je to vytvoření, opravy a údržba zázemí, které slouží pro jejich činnost. Zásahové jednotky jsou zařazeny do plošného pokrytí kraje jednotkami požární ochrany. Zabezpečují rovněž činnosti, při kterých dochází k odstraňování škod při vzniku mimořádných událostí (např. přívalové deště apod.).

Humanitární zahraniční pomoc

V souvislosti s válkou na Ukrajině byly v souladu s krizovým opatřením Vlády České republiky, které bylo konkretizováno hejtmánem Zlínského kraje, vynaloženy prostředky na zabezpečení a přípravu nouzového ubytování pro uprchlíky z Ukrajiny ve vtipovaném objektu ve městě.

KAPITÁLOVÉ VÝDAJE

V roce 2022 byl pořízen nový hasičský vůz pro JSDH Vésky a byla nakoupena umělecká díla v rámci malířského symposia Hradištský plenér.



Předání nového hasičského vozu JSDH Vésky.

11. 3. 2022

Ing. Dagmar Vacková
vedoucí útvaru
Útvar kanceláře starosty

Útvar interního auditu (ÚIA)

Druhové třídění rozpočtu [tis. Kč]		Rozpočet	Plnění		
ÚIA	Příjmy				
	Výdaje	-289,9	-262,6	91%	😊
Útvar interního auditu		-289,9	-262,6	91%	

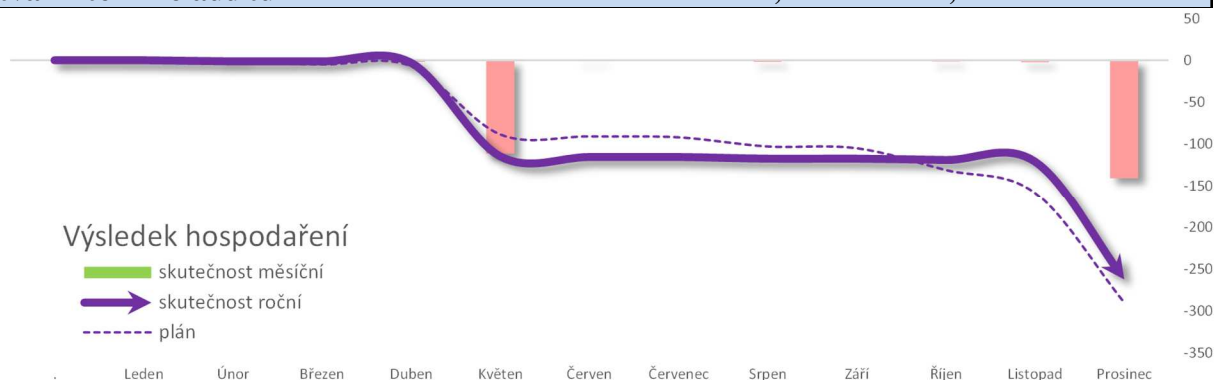

PŘÍJMY

Kapitálové ani běžné příjmy nebyly plánovány.

VÝDAJE

Běžné výdaje

Celkové běžné výdaje Útvaru interního auditu pro rok 2021 byly schváleny ve výši 289,9 tis. Kč. Skutečné čerpání výdajů činilo 262,6 tis. Kč, tj. plnění 91 %.

Par. 6112 – Zastupitelstva obcí

Pohoštění

Položka obsahuje výdaje na pohoštění pro Kontrolní výbor Zastupitelstva města Uherské Hradiště. Výdaje této položky byly schváleny ve výši 2 tis. Kč. Skutečné čerpané výdaje byly ve výši 2 tis. Kč (plnění 100 %).

Par. 6171 – Činnost místní správy

Školení a vzdělávání

Položka zahrnuje výdaje na účastnické poplatky za školení, semináře aj. Výdaje byly schváleny ve výši 10,2 tis. Kč. Na žádost příkazce operace provedl správce rozpočtu změnu rozpisu rozpočtu, která spočívala v přesunu části prostředků (7,8 tis. Kč) z této položky na položku 5176 Účastnické poplatky na konference (více viz komentář k této položce).

Nákup ostatních služeb

Tato položka obsahuje výdaje za provedení přezkoumání hospodaření města a výdaje na zajištění vzdělávacích a konzultačních služeb v oblasti benchmarkingu. Výdaje této položky byly schváleny ve výši 211,7 tis. Kč. Skutečné čerpané výdaje byly ve výši 211,8 tis. Kč (plnění 100 %).

Cestovné

Položka obsahuje výdaje na cestovné pro zaměstnance ÚIA. Výdaje této položky byly schváleny ve výši 9,7 tis. Kč. Skutečné čerpané výdaje byly ve výši 5,6 tis. Kč (plnění 58 %).

Pohoštění

Tato položka obsahuje výdaje především na pohoštění v rámci prováděného přezkoumávání hospodaření města. Výdaje této položky byly schváleny ve výši 6,3 tis. Kč. Skutečné čerpané výdaje byly ve výši 5,5 tis. Kč (plnění 87 %).

Účastnické poplatky na konference

Na této položce jsou alokovány prostředky na úhradu účastnických poplatků na odborné konference pořádané zejména Českým institutem interních auditorů, z. s. (ČIIA). Výdaje této položky byly schváleny ve výši 10 tis. Kč. Z této položky byl uhrazen účastnický poplatek ve výši 17,8 tis. Kč za dvoudenní odborný workshop pořádný ČIIA v Třebíči. Workshopu se zúčastnili všichni tři pracovníci ÚIA. Skutečné čerpané výdaje byly ve výši 17,8 tis. Kč (plnění 178 %). Dokrytí zvýšených výdajů bylo kompenzováno přesunem prostředků z položky 5167 Školení a vzdělávání v rámci stejného paragrafu 6171, bez nutnosti provést rozpočtové opatření.

Kapitálové výdaje

Kapitálové výdaje nebyly plánovány.

16. 2. 2023

Ing. Ondřej Jagoš
vedoucí útvaru
Útvar interního auditu

Odbor dopravně správních agend (DSA)

Druhé třídění rozpočtu [tis. Kč]		Rozpočet	Plnění		
DSA	Příjmy	19 026,6	20 146,3	106%	😊
	Výdaje	-769,5	-348,4	45%	
Odbor dopravních a správních agend		18 257,1	19 798,0	108%	

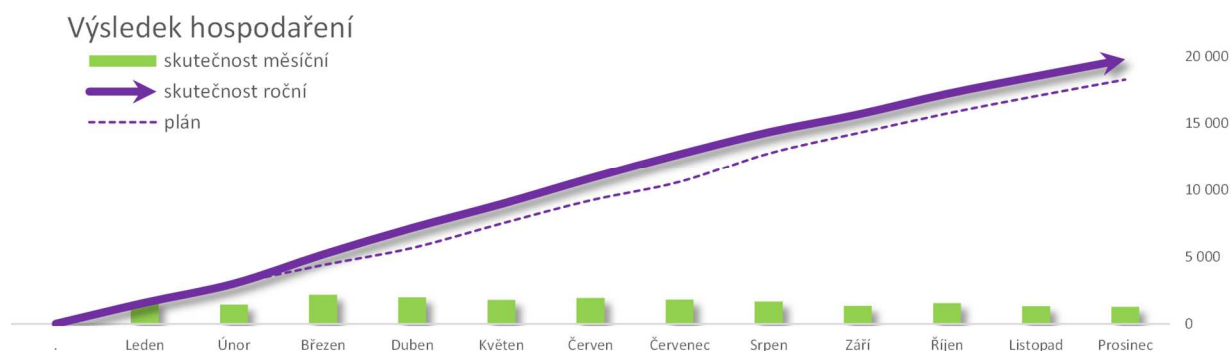

KAPITÁLOVÉ PŘÍJMY

Nebyly plánovány.

KAPITÁLOVÉ VÝDAJE

Nebyly plánovány.

BĚŽNÉ PŘÍJMY

Příjmy odboru dopravních a správních agend byly v roce 2022 plánovány ve výši 19.026,6 tisíce Kč (během roku 2022 byla příjmová část odborového rozpočtu navýšena dvěma změnami rozpočtu), skutečný příjem odboru byl ve výši 20.146,3 tisíce Kč. Celková finanční situace na straně příjmů byla v roce 2022 ovlivněna geopolitickou situací, kdy byl v prvním pololetí enormní zájem zejména o cestovní pasy. Odbor DSA tak v roce 2022 z důvodu zvýšených běžných příjmů vzniklých z činnosti odboru převedl do rozpočtové rezervy města částku ve výši 2.630,0 tisíc Kč.

Konkrétně se jedná o příjmy za:

Zkoušky odborné způsobilosti od žadatelů o řídičské oprávnění

Příjem ve formě správního poplatku dle zákona č. 634/20014 Sb., o správních poplatcích, ve znění pozdějších předpisů. Žadatelé o řídičské oprávnění jsou většinou osmnáctiletí budoucí řidiči, tedy výše přijatých správních poplatků kopíruje demografický vývoj v regionu, který nemůže být odborem dopravních a správních agend jakkoliv ovlivněn. V roce 2022 byl u tohoto poplatku plán 1.334,3 tisíc Kč, skutečné plnění bylo ve výši 1.244,2 tisíce Kč.

Správní poplatky

Příjem ve formě správního poplatku dle zákona č. 634/20014 Sb., o správních poplatcích, ve znění pozdějších předpisů. Jedná se o příjmy za úkony v oblasti evidence autoškol, registru vozidel a řidičů, matriky, evidence obyvatel, občanských průkazů a cestovních dokladů, vidimaci a legalizaci. Výše příjmů odpovídá počtu provedených, zákonem zpoplatněných, úkonů. V roce 2022 se oproti plánu ve výši 12.900,9 tisíce Kč vybralo 13.401,5 tisíce Kč.

Sankční platby přijaté od jiných subjektů včetně přijatých nekapitálových příspěvků a náhrad.

Tato položka představuje výši vybraných pokut a nákladů řízení za přestupky. Přestupky jsou evidovány jako přestupky dopravní a přestupky proti občanskému soužití, majetkové, na úseku střelných zbraní, proti veřejné správě. Plánování tohoto příjmu je ohroženo nízkou platební morálkou za pravomocně udělené sankce, zejména v oblasti všeobecných přestupků. V roce 2022 byla oproti plánu ve výši 4.231,6 tisíce Kč přijata výše 4.863,1 tisíce Kč.

Neinvestiční přijaté transfery od obcí

Jedná se o úhrady obcí v našem správním obvodu v souvislosti s výkonem přenesené působnosti v oblasti přestupkové agendy na základě 43 uzavřených veřejnoprávních smluv. Za každé přijaté oznámení byl příslušné obci účtován poplatek ve výši 2.000,- Kč. V roce 2022 byl překročen stanovený plán, který byl ve výši 548,8 tisíc Kč. Skutečné plnění bylo ve výši 600,0 tisíce Kč.

Likvidace registračních značek

Jde o příjmy za výkup železa a hliníku z odebraných a znehodnocených registračních značek. Legislativa nyní neukládá výměnu registrační značky při většině operací, jako tomu bylo dříve, a lze tedy v budoucnu předpokládat další postupný útlum tohoto příjmu, jež se již několik let projevuje. V roce 2022 byl plán pro tuto položku ve výši 11,0 tisíce Kč, skutečné plnění bylo ve výši 20,3 tisíce Kč.

BĚŽNÉ VÝDAJE

Výdaje odboru dopravních a správních agend byly v roce 2022 plánovány ve výši 769,5 tisíce Kč, skutečné výdaje byly ve výši 348,4 tisíce Kč.

Konkrétně se jedná o výdaje na:

Činnost místní správy

Zajištění běžného provozu odboru – nákup ochranných pomůcek pro zkušební komisaře, výdaje za ošatné pro matrikářky, výdaje za školení a vzdělávání úředníků, výdaje za cestovní náklady, překlady a odborné znalecké posudky k řízením v oblasti přestupků a dopravních nehod, výdaje za náhrady účastníkům řízení atd.

Hospodářský výsledek odboru dopravních a správních agend za rok 2022 byl plánován ve výši 18.257,1 tisíce Kč a jeho skutečná výše byla 19.797,9 tisíce Kč.

15. 2. 2023

Mgr. Ing. Marek Rybníkář
vedoucí odboru
odbor dopravních a správních agend

Odbor sociálních služeb (OSS)

Druhé třídění rozpočtu [tis. Kč]		Rozpočet	Plnění	
OSS	Příjmy	18 694,0	19 666,0	105%
	Výdaje	-26 154,0	-26 243,9	100%
Odbor sociálních služeb		-7 460,0	-6 577,8	88%

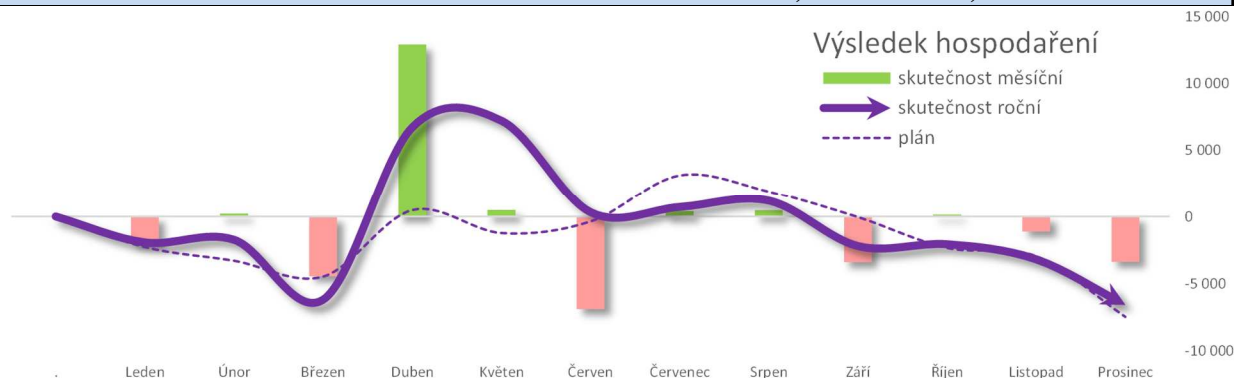

Příjmy odboru

Převážnou část příjmů odboru představují přijaté neinvestiční transfery ze státního rozpočtu a z rozpočtu Zlínského kraje

- neinvestiční transfer na výkon sociálně-právní ochrany dětí (dále jen SPOD) 13 706 tis. Kč
- státní příspěvek na výkon sociální práce ve výši 1 916,7 tis. Kč
- neinvestiční účelové provozní dotace pro Senior centrum v celkové výši 2 653,9 tis. Kč.

K dalším příjmům patřily zejména:

- přijaté transfery od obcí za výkon SPOD na základě uzavřených veřejnoprávních smluv v plánované a naplněné výši 243,0 tis. Kč
- příjmy z prodeje tiskopisů na opiáty lékařům, kde plán činil 30,2 tis., skutečnost 15,7 tis. Kč
- přijaté neinvestiční dary z pořádané vánoční veřejné sbírky ve výši 60,1 tis. Kč
- příjmy za vypravené sociální pohřby (z dědictví, případně refundace MMR) ve výši 125,3 tis. Kč, oproti plánovanému příjmu 65 tis. Kč.

Z důvodu překročení přiměřeného zisku u dvou příjemců dotace z Fondu sociální pomoci a prevence došlo k vrácení části dotací vyplacených z FSPP na podporu poskytování registrovaných sociálních služeb v r. 2021. Vratka celkem činila 945 tis. Kč.

Výdaje odboru

Neinvestiční příspěvek Senior centru Uherské Hradiště na zajištění provozu domů s pečovatelskou službou ve výši 2 984,6 tis. Kč z rozpočtu města (z toho 206 tis. prostřednictvím Fondu sociální pomoci a prevence na podporu Pečovatelské služby), dále prostřednictvím města poskytnuté účelové neinvestiční dotace ze státního rozpočtu a z rozpočtu Zlínského kraje ve výši 2 653,9 tis. Kč.

Neinvestiční transfery ve výši 3 094 tis. Kč poskytnuté z Fondu sociální pomoci a prevence celkem dalším 13 subjektům v souladu s Pravidly pro poskytování dotací.

Výdaje na činnosti vykonávané v agendě SPOD byly realizovány ve výši 13 079,6 tis. Kč a plně pokryty z transferu na výkon SPOD ze státního rozpočtu. (Nevyčerpané prostředky ve výši 626,4 tis. Kč nejsou vypořádávány se SR a budou převedeny a využity v r. 2023.) Podstatnou část výdajů v agendě SPOD činí výdaje na platy a odvody na sociální a zdravotní pojištění

pracovníků oddělení ve výši 12 147,2 tis. Kč a výdaje na školení, vzdělávání a supervizi (329 tis. Kč). Z transferu byl v loňském roce zakoupen také kancelářský nábytek, vybavení dětského koutku nábytkem a herními prvky a 10 ks mobilních telefonů (178,4 tis. Kč). Dále byly z transferu hrazeny zejména telekomunikační služby, odborná literatura, kancelářské potřeby, pohonné hmoty, cestovné, spotřeba energií, ochranné pomůcky a věcné dary pro děti umístěné v ústavní a náhradní rodinné péči - vše v souladu s Metodikou MPSV.

Výdaje na výkon sociální práce byly realizovány ve výši 1 916,7 tis. Kč. Výdaje byly kryty státním příspěvkem poskytnutým formou dotace na výkon sociální práce. Hrazeny byly především platy a odvody na sociální a zdravotní pojištění pracovníků vykonávajících sociální práci v přenesené působnosti ve výši 1 884,2 tis. Kč a školení ve výši 30,4 tis. Kč. Hrazeno v souladu s Metodikou MPSV.

U výkonu **veřejného opatrovnictví** byly výdaje realizovány ve výši 1 063,2 tis. Kč oproti plánovaným 1 128,5 tis. Kč (nevyčerpáno z důvodu dlouhodobé pracovní neschopnosti pracovnice na počátku r. 2022); hrazeny byly platy a odvody na sociální a zdravotní pojištění pracovnic agendy a školení.

Příjem z **veřejné vánoční sbírky** ve výši 60,1 tis. Kč byl předán obecně prospěšné společnosti Petrklíč, která provozuje Azylový dům pro ženy a matky s dětmi.

V rámci výdajů na **činnost místní správy** byly prostředky použity na školení, cestovné a pohoštění (nápojový automat a repre fond OSS). Schválený rozpočet byl ve výši 112 tis. Kč, skutečné čerpání 31,8 tis. Kč.

Výdaje na **prevenci před drogami**, alkoholem, nikotinem a jinými návykovými látkami byly plánovány ve výši 28,4 tis. Kč, skutečně čerpány ve výši 25,8 tis. Kč.

V rámci **ostatních výdajů souvisejících se sociálním poradenstvím** byly v plánované výši 14,8 tis. Kč čerpány prostředky na nákup cukrovínek pro děti z dětských domovů. Výdaje na provoz Signálu v tísni byly oproti plánu 36,1 tis. Kč realizovány ve výši 12,7 tis. Kč.

Plánované výdaje na **ostatní záležitosti sociálních věcí** – 131,2 tis. Kč na zajištění sociálních pohřbů - byly fakticky čerpány ve výši 101,5 tis. Kč.

V rámci **finančního vypořádání minulých let** byla realizována vratka dotace za r. 2021 na výkon SPOD ve výši 1 197,7 tis. Kč.

16. 2. 2023

PhDr. Petra Karlíková
vedoucí odboru
Odbor sociálních služeb

Odbor stavebního úřadu a životního prostředí (SŽP)

Druhé třídění rozpočtu [tis. Kč]		Rozpočet	Plnění	
SŽP	Příjmy	3 996,2	4 277,5	107%
	Výdaje	-883,1	-265,7	30%
Odbor stavebního úřadu a životního prostředí		3 113,1	4 011,8	129%

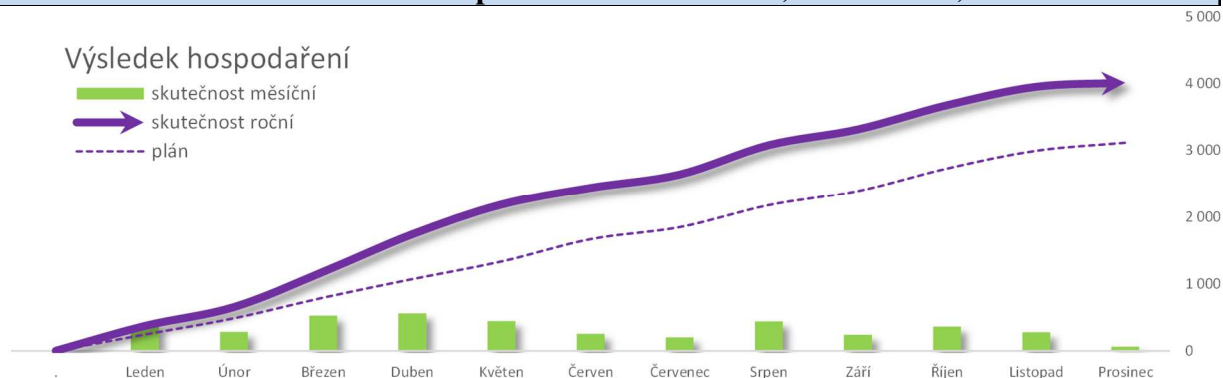

BĚŽNÉ PŘÍJMY

U daňových příjmů se projevila nárůst přijatých místních poplatků za zvláštní užívání veřejných prostranství správních poplatků. Příjem správních poplatků má stále klesající tendenci, i když se jedná o vyměňování a výběr správních poplatků na celém úseku výkonu státní správy. Nadále musíme konstatovat, že s tímto trendem je nutno počítat i do budoucna, neboť se dá předpokládat, že trend jak na snižování nebo i rušení správních poplatků bude s největší pravděpodobností nadále pokračovat. Pro budoucí plánování příjmů správních poplatků bude rozhodující, v jakém stavu bude schválen nový stavební zákon a jaké kompetence z něho budou pro stavební úřad plynout. Z loňského výběru poplatků je možno vyvodit, že hlavními příjmy rozpočtu odboru budou příjmy z výběru místních poplatků. Zde se jedná o vybírání poplatků za zábory veřejného prostranství včetně pronájmů pevných pultů na Masarykově náměstí. V nedaňových příjmech se již projevila a nadále bude projevovat úbytek příjmů za prováděná vyvlastňovací řízení, což je způsobeno zákonem změnou kompetencí k provádění vyvlastňovacího řízení u dopravních staveb na Krajské úřady. Příjmy tudíž budou plynout pouze z vyvlastňovacích řízení pro uskutečnění umístění technické infrastruktury, a to je v minimálních případech. Výraznější vzestup lze v příjmech vysledovat pouze v navýšení příjmů z vyměřených pokut za spáchané přestupky. Zde je na zvážení, zda tento „nahodilý“ příjem předvídat, aby to nepůsobilo „nemorálně“. Pokud si správní orgány, který ukládá pokutu předem stanovuje její výši, pak to působí neobvykle. Nepatrný příjem do rozpočtu je i z poplatků za vynětí zemědělské půdy ze zemědělského půdního fondu. Zde je ale nutno do budoucna počítat s tím, že v katastru města již není mnoho zemědělských pozemků, které by měly být užity k zástavbě a proto i tento příjem bude spíše nahodilý, těžko předvídatelný.

VÝDAJE

Výdaje odboru nebyly průběžně nijak překročeny. Největší výdaje jsou spojeny se zajišťováním odchytu a odběru týraných zvířat, neboť tuto činnost musíme zajišťovat externě bez možnosti využití možností města. V sledovaném období jsme celkově nezaznamenali žádné mimořádné výdaje. Nenastaly také žádné mimořádné události, které by bylo nutno hradit z položek k tomuto účelu určeným.

V případě čerpání některých položek, u kterých se podařilo ušetřit, se jedná o položky vytvořené jako rezerva pro nepředvídatelné situace, které mohou nastat jak na úseku řešení havarijních stavů budov, tak i při zásazích do přírody a území

20. 3. 2023

Ing. Rostislav Novosad
vedoucí odboru
Odbor stavebního úřadu a životního prostředí

Živnostenský odbor (ŽO)

Druhé třídění rozpočtu [tis. Kč]		Rozpočet	Plnění		
ŽO	Příjmy	953,4	1 090,7	114%	😊
	Výdaje	-94,6	-23,0	24%	
Živnostenský odbor		858,8	1 067,7	124%	

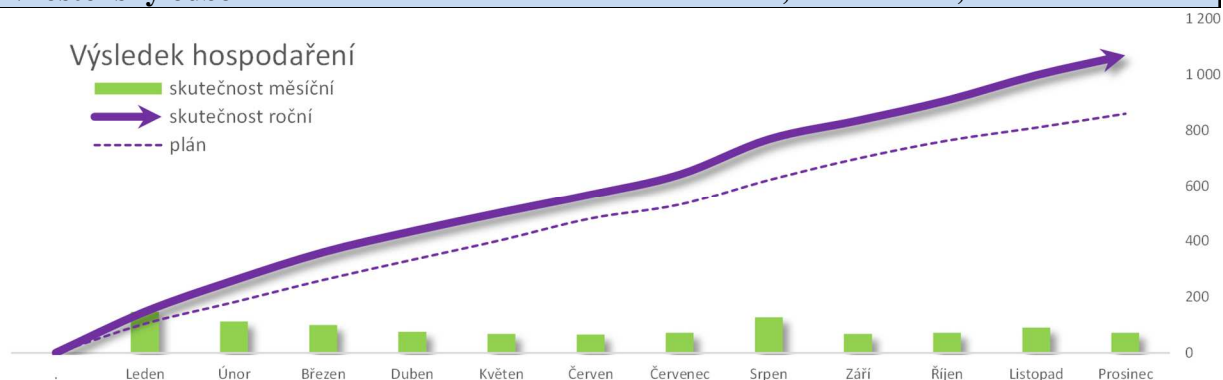

BĚŽNÉ PŘÍJMY

Správní poplatky: Daňové příjmy zahrnují správní poplatky stanovené zákonem č. 634/2004 Sb., o správních poplatcích, ve znění pozdějších předpisů. Za rok 2022 dosáhla výše správních poplatků částky 844 400 Kč a tím byl splněn plán rozpočtu 2022 na 111 %; výši dosažené částky nemůže odbor nikterak ovlivnit.

Sankční platby přijaté od jiných subjektů, Přijaté nekapit. příspěvky a náhrady: Mezi nedaňové příjmy živnostenského odboru patří především objem finančních prostředků z vybraných pokut za porušení zákonných norem České republiky a uhrazené náklady správních řízení vedených živnostenským odborem.

Při kontrolní činnosti se odboru podařilo odhalit několik neoprávněných podnikání, kde byly pokuty uloženy ve vyšších částkách. Tím bylo u sankčních plateb dosaženo celkové částky 186 100 Kč, plán rozpočtu byl splněn na 125 %. Položku 2324 náklady řízení se podařilo naplnit ve výši 60 200 Kč, tím byl splněn plán rozpočtu na 137 %. Tuto položku nelze ovlivnit, závisí na počtu vedených správních řízení. Odbor podněty řeší okamžitě po obdržení, nemáme podněty, které by čekaly na zahájení řízení.

KAPITÁLOVÉ PŘÍJMY

Nebyly plánovány.

BĚŽNÉ VÝDAJE

Školení a vzdělávání: Položky zahrnují účastnické platby za školení a semináře. V zákoně o úřednících je stanovena povinnost vzdělávat úředníky územních samosprávných celků. Je nutné, aby pracovníci, při výkonu přenesené působnosti, neustále zvyšovali svou odbornou kvalifikaci v souvislosti s velmi častými změnami příslušných zákonů.

V roce 2022 byla v nabídce školících agentur možnost využití prezenční i on-line formy školení. Odbor většinou využil formu on-line školení, kdy bylo zapláceno jedno školení, kterého se účastnilo více osob současně. Na školení a vzdělávání tedy bylo vyčerpáno 10 800, tj. 18 % plánovaných finančních prostředků.

Cestovné: Výdaje na cestovné slouží ke krytí výdajů na pracovní cesty pracovníků živnostenského odboru. Z této položky byla čerpaná finanční částka ve výši 4 200Kč, tedy 17 % plánovaného rozpočtu (cestovné na přípravu a absolvování ZOZ a v několika případech na školení).

Ostatní osobní výdaje: Výdaje nebyly čerpány.

KAPITÁLOVÉ VÝDAJE

Nebyly plánovány.

13. 2. 2023

Mgr. Miroslava Voltemarová
vedením odboru
Živnostenský odbor

Městská policie (MP)

Druhové třídění rozpočtu [tis. Kč]		Rozpočet	Plnění	
MP	Příjmy	1 717,7	1 875,0	109%
	Výdaje	-22 889,8	-21 747,3	95%
Městská policie		-21 172,1	-19 872,3	94%

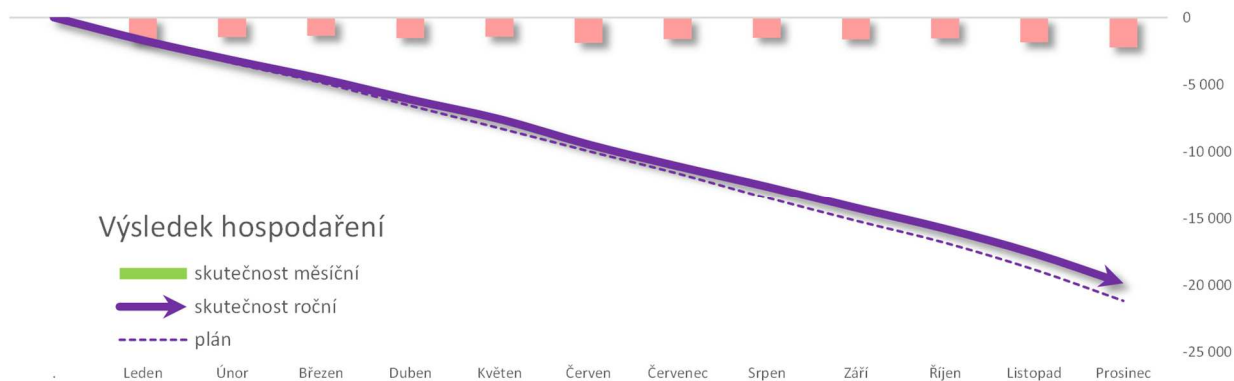

BĚŽNÉ PŘÍJMY

U všech příjmových položek se podařilo naplnit jejich plánovanou výši. Zásadní příjmovou položku rozpočtu městské policie tvoří vybrané pokuty. Jde především o pokuty uložené za vybrané přestupky na úseku silničního provozu, na úseku ochrany veřejného pořádku, občanského soužití, majetku a ostatní přestupky, jejichž projednávání je v působnosti obce. Objem vybraných pokut dosáhl 110 % plánovaného rozpočtu.

Dalšími položkami příjmové stránky rozpočtu jsou dotační prostředky z Programu prevence kriminality Ministerstva vnitra ČR na projekt „Asistent prevence kriminality“ (384 tis. Kč).

BĚŽNÉ VÝDAJE

Objem běžných výdajů městské policie byl pro rok 2022 plánován ve výši 22.789,8 tis. Kč, skutečně bylo čerpáno 21.653,7 tis. Kč, tj. běžné výdaje byly čerpány na 95%.

Běžné výdaje jsou z převážné části tvořeny položkami na platy zaměstnanců a s tím spojenými zákonnými odvody. Úspora v oblasti mzdových prostředků byla způsobena dlouhodobou pracovní neschopností 2 pracovníků v průběhu roku.

Dalšími výdajovými položkami jsou takové, které mají přímou souvislost s činností strážníků – náklady na výstroj a výzbroj, ochranné pomůcky, školení, cestovné, nákup pohonných hmot.

Městská policie plánuje v r. 2023 provést výměnu digitálního převaděče radiové sítě pro přenos hovorového a datového spojení a přenos signalizace mezi uživatelskými stanicemi. Z tohoto důvodu již nebyly na opravy a údržbu tohoto zařízení vynakládány finanční prostředky a došlo tak k úspoře na pol. 5171 – opravy a udržování.

Čerpání ostatních výdajových položek probíhalo přibližně na úrovni plánovaného rozpočtu a u žádné nedošlo k překročení plánovaného objemu.

KAPITÁLOVÝ ROZPOČET

V rámci Programu prevence kriminality pro rok 2022 byla získána dotace na projekt „Rozšíření MKDS“, jehož předmětem bylo doplnění Městského kamerového dohlížecího systému o kamerový bod na ulici 1. máje (parkoviště u hřbitova). Celkové náklady na zřízení kamerového bodu činily 93,6 tis. Kč a byly ve výši 80 tis. Kč kryty dotačními prostředky.

20. 3. 2023

Bc. Vlastimil Pauřík
velitel
Městská policie

Plnění Závazných ukazatelů 2022

I. Pro Radu města

Dodržování kontroluje: Zastupitelstvo města v rámci schvalování závěrečného účtu města (průběžně při projednávání čtvrtletního či pololetního plnění). Schváleno Usnesením ZM č. 376/23/Z/2021 ze dne 29. 11. 2021.

1. Výsledek hospodaření města

objem celkových „Příjmů“ nebude nižší a objem celkových „Výdajů“ nebude vyšší než uvádí schválený rozpočet nebo „Financování“ nebude vyšší (tj. výsledek hospodaření města nebude horší) než uvádí rozpočet

Ukazatel Výsledek hospodaření 2022 [tis.Kč]	Roční plán poměrný plán		Prosinec	
ř. 1 - Daňové příjmy	541 971,1		552 043,2	
ř. 2 - Nedaňové příjmy	135 839,2		142 957,3	
ř. 3 - Kapitálové příjmy	31 740,8		32 627,8	
ř. 4 - Přijaté transfery	130 245,7		130 296,9	
Příjmy celkem	839 796,8	839 796,8	857 925,4	102,16%
ř. 5 - Běžné výdaje	-675 883,4		-641 667,3	
ř. 6 - Kapitálové výdaje	-127 223,2		-117 629,3	
Výdaje celkem	-803 106,6	-803 106,6	-759 296,6	94,54%
Výsledek hospodaření	36 690,2	36 690,2	98 628,8	268,82%
	přebytek		přebytek	



2. Provozní přebytek hospodaření

Rozdíl mezi běžnými příjmy a běžnými výdaji (bez úroků z úvěrů, oprav majetku a rezervy) bude min. 12%

Ukazatel Provozní přebytek hospodaření 2022 [tis.Kč]	Plán		Prosinec	
Běžné příjmy	782 097,3	100,00%	799 338,9	100,00%
Běžné výdaje celkem	675 883,4	86,42%	641 667,3	80,27%
snížení o úroky a zajištění úvěrů	-4 624,4	-0,59%	-11 984,9	-1,50%
snížení o opravy a udržování	-66 433,5	-8,49%	-63 455,5	-7,94%
snížení o nespecifikovanou rezervu	-500,0	-0,06%		
Ukazatel Provozní přebytek hospodaření	22,73%		29,16%	
	ukazatel je nastaven dobře		ukazatel je splněn	



Oba závazné ukazatele byly Radou města splněny.

II. Pro odbory a útvary Městského úřadu

Dodržování kontroluje: Rada města v rámci schvalování závěrečného účtu města (průběžně při projednávání čtvrtletního či pololetního plnění). Schváleno Usnesením RM č. 1147/78/R/2021 ze dne 15. 11. 2021.

1. Výsledek hospodaření odboru

Skutečný objem celkových Příjmů nebude nižší a objem celkových Výdajů nebude vyšší, než uvádí schválený rozpočet nebo Výsledek hospodaření odboru nebude horší, než uvádí rozpočet.

Hospodaření odborů a útvarů 2022		Rozpočet 2022			Prosinec		
		Příjmy	Výdaje	Výsledek	Příjmy	Výdaje	Výsledek
Ekonomický odbor	EKO	613 666,2	-109 990,6	503 675,6	628 268,0	-101 796,0	526 471,9
Právní odbor	PO	2 696,5	-145 912,7	-143 216,2	1 694,9	-137 013,8	-135 318,9
Odbor správy majetku města	SMM	126 445,8	-195 400,0	-68 954,2	128 290,3	-188 279,0	-59 988,8
Odbor investic	OIN	27 777,2	-111 119,9	-83 342,7	27 777,2	-105 870,1	-78 092,9
Odbor kultury, školství a sportu	KŠS	23 237,0	-151 041,6	-127 804,6	23 130,5	-149 406,1	-126 275,6
Odbor organizační správy a informatiky	OSI	87,8	-16 974,0	-16 886,2	144,8	-12 598,8	-12 453,9
Útvar městského architekta	ÚMA	1 338,4	-10 443,1	-9 104,7	1 401,8	-7 483,7	-6 082,0
Útvar kanceláře starosty	ÚKS	160,0	-11 143,8	-10 983,8	162,3	-7 958,1	-7 795,8
Útvar interního auditu	ÚIA		-289,9	-289,9		-262,6	-262,6
Odbor dopravních a správních agend	DSA	19 026,6	-769,5	18 257,1	20 146,3	-348,4	19 798,0
Odbor sociálních služeb	OSS	18 694,0	-26 154,0	-7 460,0	19 666,0	-26 243,9	-6 577,8
Odbor stavebního úřadu a životního prostředí SŽP	SŽP	3 996,2	-883,1	3 113,1	4 277,5	-265,7	4 011,8
Živnostenský odbor	ŽO	953,4	-94,6	858,8	1 090,7	-23,0	1 067,7
Městská policie	MP	1 717,7	-22 889,8	-21 172,1	1 875,0	-21 747,3	-19 872,3
Celkem [tis. Kč]		839 796,8	-803 106,6	36 690,2	857 925,4	-759 296,6	98 628,8

2. Paragrafové plnění výdajů

Paragraf	Prosinec													
	EKO	PO	SMM	OIN	KŠS	OSI	ÚMA	ÚKS	ÚIA	DSA	OSS	SŽP	ŽO	MP
Překročení vč. tolerance (<0,5% výdajů, max. 20 tis. Kč)	☹	☹	😊	😊	😊	😊	😊	😊	😊	😊	☹	😊	😊	😊
Plné překročení [tis. Kč]	-1 354,6	-97,9		-11,426			-0,700				-879,4			
3113 Základní školy				-11,4										
3392 Zájmová činnost v kultuře				0,0										
3635 Územní plánování							-0,7							
4357 Domovy											0,0			
4359 Ost. služby a činn. v oblasti soc. péče											-879,3			
6115 Volby do zastupitelstev územní samospr. celků		-97,9												
6310 Obecné příjmy a výdaje z finančních operací	-1 354,6													
6402 Finanční vypořádání											0,0			

REKAPITULACE

Celkové plnění závazných ukazatelů stanovených pro odbory														
Název ukazatele	EKO	PO	SMM	OIN	KŠS	OSI	ÚMA	ÚKS	ÚIA	DSA	OSS	SŽP	ŽO	MP
1. Výsledek hospodaření	😊	😊	😊	😊	😊	😊	😊	😊	😊	😊	😊	😊	😊	😊
2. Paragrafové plnění	☹	☹	😊	😊	😊	😊	😊	😊	😊	😊	☹	😊	😊	😊

Zdůvodnění nedodržení některého ze stanovených ukazatelů:

EKO

Překročení výdajů na § 6310 – Finanční operace se týká bankovních služeb (+1,3 mil. Kč), které byly způsobeny vyššími úroky z úvěru u UniCredit Banky. Tento úvěr byl současně zajištěn proti vysokým sazbám u dané banky a město se proto domnívalo, že úhrada bude uskutečněna jako součet obou transakcí. Banka však považovala platby za dva samostatné úkony, a proto zajišťovací platbu poslalo město samostatně. Tím nemohla být započtena jako snížení úroků na úvěr, ale jako zvýšení příjmů z finančních operací o 1,4 mil. Kč. Skutečnost je tedy rozdílná od plánu příjmů (skutečnost vyšší) a výdajů (skutečnost vyšší), výsledek je však v plánované výši.

PO

Překročení výdajů na § 6115 – Volby do územních samosprávných celků bylo způsobeno tím, že výdaje byly plánovány ve výši poskytnuté dotace. Skutečné výdaje však byly o 97,7 tis. Kč vyšší a město v rámci vyúčtování (do konce ledna následujícího roku, tj. jiné rozpočtové období) požádá stát o doplatek.

OSS

Překročení výdajů na § 4359 – Ostatní služby sociální péče je způsobeno tím, že v rámci vyúčtování poskytnutých dotací jeden z příjemců významnou část prostředků vrátil městu (0,95 mil. Kč), a tyto tedy byly považovány za nižší čerpání, neboť příjemci mají povinnost vrátit nevyužité prostředky do konce daného účetního období. Nedočerpané prostředky byly následně odborem převedeny do dalšího roku k novému využití. Následnou kontrolou v závěru roku bylo zjištěno, že vratka se týkala dříve poskytnutých prostředků, které tak bylo nutné považovat za příjem města (nejednalo se tedy o úsporu výdajů, ale o nově získané příjmy). Skutečnost je proto rozdílná od plánu příjmů (skutečnost vyšší) a výdajů (skutečnost vyšší), výsledek fondu je však shodný.

13. 2. 2023

Ing. Vladimír Moštěk
vedoucí odboru
Ekonomický odbor

Tvorba a použití peněžních fondů 2022

Město Uherské Hradiště má v souladu s § 5 zákona č. 250/2000 Sb., o rozpočtových pravidlech územních rozpočtů ve znění pozdějších předpisů, zřízeny účelové peněžní fondy, jejichž účel, pravidla a hospodaření je:

1. Fond sportu

Fond sportu (FoSp)		2022
Zůstatek k 1. lednu	tis. Kč	165,3
Příjmy fondu Tvorba (dotace z rozpočtu, příspěvky a dary FO a PO, úroky, vratky poskytnutých dotací)	tis. Kč	3 841,1
Výdaje fondu Čerpání (poskytované dotace, bankovní poplatky, provozní náklady fondu)	tis. Kč	-3 985,8
Zůstatek fondu k 31. prosinci	tis. Kč	20,5

Fond je určen k poskytování peněžních prostředků formou dotací směřujících k podpoře rozvoje sportu. Při poskytování dotace se postupuje zejm. podle zákona č. 250/2000 Sb., o rozpočtových pravidlech územních rozpočtů, v platném znění. Prostředky budou poskytnuty především:

- na organizaci sportovních akcí - turnajů, závodů, přeborů, mistrovství aj., (prioritně tradičních, propagujících město), na území města Uherské Hradiště – žadatel musí být hlavním realizátorem,
- na sportovní činnost - zajištění mistrovských, zejména mládežnických soutěžních utkání nebo závodů, na úhradu nákladů za nájmy a využití sportovních zařízení na území města Uherské Hradiště, na mzdy trenérů a cvičitelů mládeže,
- na provoz sportovních zařízení na území města Uherské Hradiště, zejména na opravy, údržbu, revize, příp. energie.

Příjemcem dotace z Fondu (dále také „žadatel“) mohou být právnické osoby se sídlem na území i mimo území města Uherské Hradiště, avšak v souladu se sportovní politikou města Uherské Hradiště vyvíjející činnosti na území města Uherské Hradiště, reprezentují město Uherské Hradiště a jejich činnost má v oblasti sportu pro město Uherské Hradiště přínos.

2. Fond sociální pomoci a prevence

Fond sociální pomoci a prevence (FSPP)		2022
Zůstatek k 1. lednu	tis. Kč	19,3
Příjmy fondu Tvorba (dotace z rozpočtu, příspěvky a dary FO a PO, úroky, vratky poskytnutých dotací)	tis. Kč	4 231,6
Výdaje fondu Čerpání (poskytované dotace, bankovní poplatky, provozní náklady fondu)	tis. Kč	-3 303,2
Zůstatek fondu k 31. prosinci	tis. Kč	947,6

- Fond je určen k poskytování finančních prostředků formou dotací sloužících k podpoře neziskových organizací, vyvíjejících veřejně prospěšnou činnost v prevenci sociálně patologických jevů a při poskytování sociálních a navazujících služeb na území města Uherské Hradiště, v odůvodněných případech také na jiném území (služba poskytovaná občanům města Uherské Hradiště, která není k dispozici v Uherském Hradišti).
- Příjemcem dotace z Fondu mohou být právnické osoby se sídlem na území i mimo území města Uherské Hradiště, avšak v souladu se sociální politikou města Uherské Hradiště vyvíjející činnosti na území města Uherské Hradiště, výjimečně také na jiném území – viz bod 1.
- Dotace z Fondu jsou poskytovány účelově, tj. na konkrétní činnosti či projekt.

3. Fond kultury

Fond kultury a cestovního ruchu (FoKCR)		2022
Zůstatek k 1. lednu	tis. Kč	496,4
Příjmy fondu	Tvorba (dotace z rozpočtu, příspěvky a dary FO a PO, úroky, vratky poskytnutých dotací) tis. Kč	648,1
Výdaje fondu	Čerpání (poskytované dotace, bankovní poplatky, provozní náklady fondu) tis. Kč	-653,6
Zůstatek fondu k 31. prosinci	tis. Kč	490,9

1. Fond je určen k poskytování peněžních prostředků formou dotací za účelem podpory kultury na území města Uherské Hradiště.
2. Fond je určen na podporu kulturních aktivit, estetické výchovy dětí a mládeže, naplňování kulturních a společenských potřeb občanů a to zejména kulturních akcí místního i regionálního významu, podporu profesionálních i amatérských kulturních aktivit, zájmové umělecké činnosti, reprezentace a propagace města Uherské Hradiště, podporu uměleckých řemesel a lidových tradic, výstav, vydavatelské činnosti aj.
3. Slouží fyzickým a právnickým osobám se sídlem na území města.
4. Příjemcem dotace z Fondu mohou být fyzické osoby, fyzické osoby podnikající a právnické osoby se sídlem na území i mimo území města Uherské Hradiště, avšak v souladu s kulturní politikou města Uherské Hradiště vyvíjející činnosti na území města Uherské Hradiště.
5. Dotace z Fondu jsou poskytovány účelově, tj. na konkrétní činnosti či projekt.

4. Fond mládeže a vzdělávání

Fond mládeže a vzdělávání (FoMV)		2022
Zůstatek k 1. lednu	tis. Kč	224,2
Příjmy fondu	Tvorba (dotace z rozpočtu, příspěvky a dary FO a PO, úroky, vratky poskytnutých dotací) tis. Kč	310,0
Výdaje fondu	Čerpání (poskytované dotace, bankovní poplatky, provozní náklady fondu) tis. Kč	-322,8
Zůstatek fondu k 31. prosinci	tis. Kč	211,4

1. Fond je určen k poskytování peněžních prostředků formou dotací na podporu fyzických a právnických osob, které rozvíjí činnosti v oblasti vzdělávání nebo v oblasti práce s dětmi a mládeží. Při poskytování dotace se postupuje zejm. podle zákon č. 250/200 Sb., o rozpočtových pravidlech územních rozpočtů, v platném znění. Prostředky budou poskytnuty především:
 - a) na organizaci akcí pro děti a mládež - soutěží, olympiád, prezentací, přehlídek, výstav, konferencí, besed, akademií. ... (prioritně tradičních, propagujících město), na území města Uherské Hradiště – žadatel musí být hlavním realizátorem,
 - b) na dopravu dětí a mládeže na soutěže a olympiády na území ČR, jichž žadatel není hlavním realizátorem, ale zúčastní se jich v rámci reprezentace školy a města Uh. Hradiště,
 - c) na projekt, který není výše uvedený, ale jeho podpora bude doporučena Komisí pro vzdělávání (tzv. školská komise) Rady města Uherské Hradiště (dále jen „Komise“).
2. Příjemcem dotace z Fondu (dále jen „žadatel“) mohou být fyzické osoby, fyzické osoby podnikající a právnické osoby se sídlem na území i mimo území města Uherské Hradiště, avšak vyvíjející činnosti v oblasti vzdělávání nebo v oblasti práce s dětmi a mládeží, na území města Uherské Hradiště, reprezentující město Uherské Hradiště a jejich činnost má v oblasti práce s dětmi a mládeží nebo v oblasti vzdělávání pro město Uherské Hradiště přínos.
3. Dotace z Fondu jsou poskytovány účelově, tj. na konkrétní činnosti či projekt.

5. Fond obnovy historické architektury

Fond obnovy historické architektury (FOHA)		2022
Zůstatek k 1. lednu	tis. Kč	361,2
Příjmy fondu	Tvorba (dotace z rozpočtu, příspěvky a dary FO a PO, úroky, vratky poskytnutých dotací) tis. Kč	248,0
Výdaje fondu	Čerpání (poskytované dotace, bankovní poplatky, provozní náklady fondu) tis. Kč	-248,5
Zůstatek fondu k 31. prosinci	tis. Kč	360,8

1. Fond se zřizuje k poskytování finančních dotací na obnovu objektů, které nejsou prohlášeny za kulturní památku podle zákona č. 20/1987 Sb., o státní památkové péči ve znění pozdějších předpisů, ale disponují prokazatelně památkovými nebo architektonickými hodnotami a nachází se kdekoliv v k. ú. Uherské Hradiště, Mařatice, Jarošov, Sady, Míkovice a Vésky. Dále se tento Fond zřizuje na obnovu objektů, které jsou prohlášeny za kulturní památku dle výše uvedeného zákona, ale nacházejí se mimo území Městské památkové zóny Uherské Hradiště (dále jen „MPZ“) v k. ú. Uherské Hradiště, Mařatice, Jarošov, Sady, Míkovice a Vésky.
2. Fond se zřizuje z toho důvodu, že na typ výše charakterizovaných objektů neexistuje žádný zdroj státních finančních dotací nebo jsou tyto zdroje státních finančních dotací omezené.
3. Fond je určen k obnově kulturních památek a objektů disponujících prokazatelně památkovými hodnotami a jejich vlastníkem či spoluvlastníkem je fyzická osoba nebo fyzická osoba podnikající, právnická osoba nebo církev.
4. Ve výjimečných a odůvodněných případech lze dotaci využít také na obnovu či nové řešení reklamních a informačních zařízení na objektech nacházejících se na území městské památkové zóny a současně disponujících prokazatelně památkovými nebo architektonickými hodnotami bez ohledu na to, zda jde o objekt prohlášený za kulturní památku či nikoliv.
5. Příspěvky poskytované z Fondu jsou přísně účelově vázány, mohou být použity jen na úhradu prací zabezpečujících obnovu památkových hodnot objektu, nikoli na modernizace a jiné úpravy prováděné v zájmu vlastníka, ani na práce investiční povahy. Pracemi investiční povahy se rozumí novostavby, přístavby, půdní vestavby, modernizace interiérů, rozvody vody, plynu, elektřiny a kanalizace, změna výškové, půdorysné a hmotové skladby objektu.

6. Fond životního prostředí

Fond životního prostředí (FoŽP)		2022
Zůstatek k 1. lednu	tis. Kč	0,6
Příjmy fondu	Tvorba (dotace z rozpočtu, příspěvky a dary FO a PO, úroky, vratky poskytnutých dotací) tis. Kč	114,0
Výdaje fondu	Čerpání (poskytované dotace, bankovní poplatky, provozní náklady fondu) tis. Kč	-113,6
Zůstatek fondu k 31. prosinci	tis. Kč	1,0

1. Fond je určen k poskytování peněžních prostředků formou dotací směřujících k podpoře rozvoje činností v oblasti ochrany životního prostředí. Prostředky budou poskytnuty především:
 - a) na organizaci akcí zaměřených na ochranu životního prostředí
 - b) na zajištění důležitých činností spojených s ochranou přírody
 - c) na publikační a propagační činnost zaměřenou na oblast životního prostředí
 - d) na pořízení movitého i nemovitého majetku, který podpoří rozvoj činností směřujících k ochraně životního prostředí
2. Příjemcem dotace z Fondu mohou být fyzické osoby, fyzické osoby podnikající a právnické osoby se sídlem na území i mimo území města Uherské Hradiště, avšak v souladu s politikou životního prostředí města Uherské Hradiště vyvíjející činnosti na území města Uherské Hradiště.
3. Dotace z Fondu jsou poskytovány účelově, tj. na konkrétní činnosti či projekt.

7. Fond rozvoje bydlení

Fond rozvoje bydlení (FRB)		2022
Zůstatek k 1. lednu		tis. Kč 11 675,3
Příjmy fondu	Tvorba = splátky jistin dříve poskytnutých úvěrů	tis. Kč 8 324,9
Příjmy fondu	úroky z poskytnutých úvěrů, bankovní úroky, ostatní nahodilé příjmy	tis. Kč 243,8
Výdaje fondu	Čerpání = poskytované úvěry, bankovní poplatky, provozní náklady fondu	tis. Kč -10 393,9
Zůstatek fondu k 31. prosinci		tis. Kč 9 850,1

- Fond je určen k poskytování dotovaných úvěrů na opravu, rekonstrukci a modernizaci (dále jen „Předmět úvěru“):
 - nemovitostí určených zcela nebo v převážném objemu k bydlení (tj. byty, rodinné domy, obytné domy o více bytových jednotkách apod.)
 - vnějších přípojek týkajících se bydlení dle písm. a), (např. rozvody energií),
 - zahrad (např. oplocení, pochůzná a pojezdové plochy, sadové úpravy, technické zahradní stavby jako jsou sklady techniky a nářadí, krby, bazény, atd.),
 - rekreačních objektů (např. chaty, chalupy, vinné sklepy apod.) nesloužících k podnikání.
- Příjemcem úvěru z Fondu je fyzická osoba nebo fyzická osoba podnikající, právnická osoba a církev nebo náboženská společnost registrovaná podle zákona č. 2/2003 Sb., o církvích a náboženských společnostech ve znění pozdějších předpisů, která je vlastníkem či spoluvlastníkem. Předmětu úvěru nacházejícím se v k. ú. Uherské Hradiště, Mařatice, Jarošov, Sady, Míkovice nebo Věsky.

8. Sociální fond

Sociální fond (SocF)		2022
Zůstatek k 1. lednu		tis. Kč 1 636,5
Příjmy fondu	Tvorba = přiděly z rozpočtu, příspěvky a dary FO a PO, úroky, náhrady, vratky minulých let	tis. Kč 3 734,7
Výdaje fondu	Čerpání = příspěvek na stravu, penzijní připojištění, společenské a kulturní akce, provozní náklady	tis. Kč -3 955,9
Zůstatek fondu k 31. prosinci		tis. Kč 1 415,3

Fond slouží ke kulturnímu vyžití a sociální pomoci veškerým zaměstnancům města Uh. Hradiště, organizačně zařazeným do Městského úřadu Uh. Hradiště, zaměstnanců zařazených k výkonu práce do městské policie a dále uvolněným členům zastupitelstva města Uh. Hradiště. Prostředky budou poskytnuty především:

- na příspěvek na stravu,
- na penzijní připojištění, a to po uplynutí zkušební lhůty sjednané v pracovní smlouvě,
- na společenské a kulturní záležitosti,
- na ostatní účely uvedené v kolektivní smlouvě.

13. 2. 2023

Ing. Vladimír Moštěk
vedoucí odboru
Ekonomický odbor

Občané - celkový přehled žadatelů o dotace z rozpočtu města

Seznam žadatelů (občané)		CELKEM		2022_2			2022_1			
		počet žádostí	schváleno [Kč]	počet žádostí	schváleno [Kč]	vratky [Kč] 0 x	počet žádostí	schváleno [Kč]	vratky [Kč] 0 x	
Datu narození	Jméno	Bydliště	6	359 913,00	5	259 913,00		3	100 000,00	
LV		Staré Město	1	100 000,00				1	100 000,00	
LP		Uherské Hradiště	1	100 000,00	1	100 000,00				
JB		Buchovice	1	12 000,00	1	12 000,00				
RP		Bílovice nad Svitavou	1	47 913,00	1	47 913,00				
JŠ		Otrokovice	1	100 000,00	1	100 000,00				
OU		Uherské Hradiště	1	0,00				1	0,00	

Podnikatelé (PO a FO) - celkový přehled žadatelů o dotace z rozpočtu města

Seznam žadatelů (podnikatelé)			CELKEM		2022_2			2022_1		
			počet žádostí	schváleno [Kč]	počet žádostí	schváleno [Kč]	vratky [Kč] 2 x	počet žádostí	schváleno [Kč]	vratky [Kč] 4 x
IČO	název	sídlo (dle RES)	187	30 949 800,00	72	3 735 500,00	-14 198,00	115	27 214 300,00	-1 322 541,00
92 096	Sociální služby Uherské Hradiště, příspěvková organizace	68606 Uherské Hradiště, Štěpnická 1139	1	165 000,00				1	165 000,00	-161 541,00
92 126	Slovácké muzeum v Uherském Hradišti, příspěvková organizace	68601 Uherské Hradiště, Smetanovy sady 179	1	15 000,00				1	15 000,00	
426 385	Oblastní spolek Českého červeného kříže Uherské Hradiště	Uherské Hradiště, Palackého 293	1	5 000,00	1	5 000,00				
442 755	Český svaz bojovníků za svobodu	12000 Praha - Nové Město, Legerova 1854/22	1	0,00				1	0,00	
531 120	Tělocvičná jednota Sokol Uherské Hradiště	68601 Uherské Hradiště, Tyršovo náměstí 113	2	77 000,00	1	50 000,00		1	27 000,00	
558 079	Tenisový klub Uherské Hradiště, spolek	68601 Uherské Hradiště - Mařatice, U Moravy 827	2	106 000,00	1	69 000,00		1	37 000,00	
567 256	Diagnostický ústav Brno, středisko výchovné péče a základní škola, J	60300 Brno - Pisárky, Hlinky 55/140	1	5 000,00				1	5 000,00	
570 931	NADĚJE	15500 Praha - Stodůlky, K Brance 11/19e	1	0,00				1	0,00	
839 281	Dětské centrum Zlín, příspěvková organizace	76001 Zlín, Burešov 3675/4	1	0,00				1	0,00	
1 338 781	LMK BLANÍK Uh.Hradiště p.s.	68604 Kunovice, Panská 9	2	19 000,00	1	11 000,00		1	8 000,00	
1 643 878	MYSLI Jinak, z.s.	68603 Staré Město, Klukova 830	2	10 000,00				2	10 000,00	
1 797 204	Sdružení přátel lidové kultury Míkovice z. s.	68601 Uherské Hradiště, Tyršovo náměstí 440	2	20 000,00	2	20 000,00				
2 205 009	Slovácký Veteran Car Club Uherské Hradiště z.s.	68605 Uherské Hradiště - Mařatice, 1. máje 1367	1	10 000,00	1	10 000,00				
2 944 677	Kočíři depozitum Flíček, z.s.	68738 Nedakonice 99	2	33 500,00	1	19 500,00		1	14 000,00	
3 100 332	Soukromá základní umělecká škola Slovácko, s.r.o.	68601 Uherské Hradiště, Protzkarova 1220	3	31 000,00				3	31 000,00	
3 674 029	Tradiční výrobek Slovácka, z.s.	68601 Uherské Hradiště, Masarykovo náměstí 21	1	15 000,00	1	15 000,00				
4 024 915	Potravinová banka ve Zlínském kraji, z. s.	75501 Vsetín, Hrbová 1561	1	15 000,00				1	15 000,00	
4 628 438	Nadace Plně Vědomí	16000 Praha - Bubeneč, Jugoslávských partyzánů 736/34	1	0,00	1	0,00				
4 694 236	TENIS SLOVÁCKO, z.s.	68601 Uherské Hradiště, Stonky 860	2	113 000,00	1	75 000,00	-4 000,00	1	38 000,00	
4 977 408	PAHOP, Zdravotní ústav paliativní a hospicové péče, z.ú.	68601 Uherské Hradiště, Mariánské náměstí 78	1	271 000,00				1	271 000,00	
5 109 027	Stará Cihelna z. s.	68605 Uherské Hradiště - Mařatice, Stará Cihelna 1410	2	7 000,00				2	7 000,00	
5 478 529	Klub plastikových modelářů Uherské Hradiště, z. s.	68605 Uherské Hradiště - Mařatice, Okružní 710	1	20 000,00	1	20 000,00				
5 645 841	Sport Academy B2M, z.s.	68722 Ostrožská Nová Ves, Za kostelem 785	3	20 000,00				3	20 000,00	
5 968 801	Topakce s.r.o.	68603 Staré Město, Klukova 830	1	200 000,00				1	200 000,00	
6 163 475	Cinéma Cuvée s.r.o.	76001 Zlín, Zálešná IV 3143	2	20 000,00	1	10 000,00		1	10 000,00	
6 167 306	Elite swim, z.s.	68601 Uherské Hradiště - Mařatice, Slovácká 1717	2	110 000,00	1	65 000,00		1	45 000,00	
7 889 763	Bratrství Čechů a Slováků Javořina, z. s.	69801 Veselí nad Moravou, tř. Masarykova 119	1	20 000,00				1	20 000,00	
8 312 150	ArTakt z.s.	61600 Brno - Žabovřesky, Jana Nečase 1151/23	1	20 000,00	1	20 000,00				
8 458 723	AC Slovácká Slavia Uherské Hradiště, z.s.	68601 Uherské Hradiště, Stonky 860	2	512 000,00	1	270 000,00		1	242 000,00	
9 287 094	TAJV, z. s.	29001 Poděbrady - Kluk, Sportovní 158	1	0,00				1	0,00	
9 404 058	ARTEM UH z. s.	68605 Uherské Hradiště - Mařatice, Pod Zahrady 345	3	65 000,00	3	65 000,00				
9 591 214	SKATE KLUB Uherské Hradiště z.s.	68737 Polešovice 58	2	25 000,00	1	0,00		1	25 000,00	-10 000,00
16 361 016	VESLAŘSKÝ KLUB MORÁVIA UH z.s.	68601 Uherské Hradiště, Tyršovo náměstí 440	3	143 000,00	1	68 000,00		2	75 000,00	
16 361 130	Junák - český skaut, středisko Psohlavci Uherské Hradiště, z.s.	Uherské Hradiště, U Moravy 915	3	41 500,00				3	41 500,00	
22 612 297	POHEDA - zapsaný spolek	76362 Tlumačov, Machovská 444	1	5 000,00				1	5 000,00	
22 612 858	Hodová chasa Míkovice, z.s.	68609 Uherské Hradiště - Míkovice, Příkrá 173	1	35 000,00	1	35 000,00				
22 723 153	TC Staré Město, z.s.	68603 Staré Město, Salašská 2182	1	5 000,00				1	5 000,00	
22 743 766	FBC SLOVÁCKO z.s.	68606 Uherské Hradiště, Revoluční 747	2	145 000,00	1	90 000,00		1	55 000,00	

Seznam žadatelů (podnikatelé)

IČO	název	sídlo (dle RES)	CELKEM		2022_2			2022_1		
			počet žádostí	schváleno [Kč]	počet žádostí	schváleno [Kč]	vratky [Kč] 2 x	počet žádostí	schváleno [Kč]	vratky [Kč] 4 x
			187	30 949 800,00	72	3 735 500,00	-14 198,00	115	27 214 300,00	-1 322 541,00
22 758 437	Folklórní soubor Míkovjan o. s.	68609 Uherské Hradiště - Míkovice, Na Přkopě 267	1	15 000,00	1	15 000,00				
22 761 209	FC Slovácko z.s.	68601 Uherské Hradiště, Stonky 566	1	7 000 000,00			1	7 000 000,00		
22 875 069	Memoria - iniciativa za důstojné využití věznice v Uherském Hradišti	Staré Město, Mojžírova 732	3	120 000,00			3	120 000,00		
22 879 625	Mařat'ané z. s.	68605 Uherské Hradiště - Mařatice, Pod Zahrady 345	1	35 000,00	1	35 000,00				
22 893 351	SPOLEK VĚSKY	68601 Uherské Hradiště - Věsky, Záměstí 103	1	35 000,00	1	35 000,00				
22 901 256	Sdružení slováckých vinarů, z.s.	69681 Bzenec, Zámecká 1508	1	15 000,00	1	15 000,00				
22 903 836	Mužský sbor JMF Derfla z.s.	68601 Uherské Hradiště - Sady, Železniční 152	1	10 000,00	1	10 000,00				
24 732 915	VČELKA senior care o.p.s.	26601 Beroun - Beroun-Centrum, Pivovarská 170/3	1	73 000,00			1	73 000,00		
25 300 083	Centrum služeb a podpory Zlín, o.p.s. s možností užívání zkrácené fo	76001 Zlín, Mostní 4058	1	125 000,00			1	125 000,00		
25 592 939	J.D.Production, s.r.o.	68601 Uherské Hradiště, Palackého náměstí 293	1	30 000,00	1	30 000,00				
26 521 024	Bratři františkáni v Uherském Hradišti	68601 Uherské Hradiště, Mariánské náměstí 200	1	40 000,00			1	40 000,00		
26 543 851	Taneční klub Rokaso Uherské Hradiště, z.s.	68601 Uherské Hradiště - Jarošov, Pivovarská 488	2	40 000,00	1	20 000,00	1	20 000,00		
26 548 526	POST BELLUM, z. ú.	120 00 Praha 2, Španělská 1073/10, Vinohrady	2	15 000,00			2	15 000,00		
26 605 431	Spolek rodičů a přátel dětí při Základní škole UNESCO Uherské Hra	68601 Uherské Hradiště, Komenského náměstí 350	2	25 000,00	1	15 000,00	1	10 000,00		
26 671 484	Sdružení rodičů a přátel dětí a školy při ZŠ T.G.Masaryka v Uherské	68605 Uherské Hradiště - Mařatice, 1. máje 55	2	5 000,00	1	1 000,00	1	4 000,00		
26 708 451	Maltézská pomoc, o.p.s.	11800 Praha - Malá Strana, Lázeňská 485/2	2	48 000,00			2	48 000,00		
26 928 060	PETRKLÍČ, o.p.s.	68601 Uherské Hradiště - Věsky, Na Krajíně 44	1	954 000,00			1	954 000,00		
27 010 511	Malovaný kraj, z. s.	69002 Břeclav, 17. listopadu 2995/1a	2	40 000,00	1	20 000,00	1	20 000,00		
27 025 306	Golf club Uherské Hradiště z.s.	68722 Ostrožská Nová Ves, Nádražní 982	2	65 000,00	1	45 000,00	1	20 000,00		
27 660 915	Uherskohradištská nemocnice a.s.	68606 Uherské Hradiště, J. E. Purkyně 365	2	21 000,00			2	21 000,00		
28 552 709	AKROPOLIS, z.s.	68601 Uherské Hradiště, Stará Tenice 1343	5	313 000,00	2	37 000,00	3	276 000,00		
28 554 001	"Jarošovský občanský spolek"	68601 Uherské Hradiště - Jarošov, Na Návsi 574	1	35 000,00	1	35 000,00				
29 234 387	Park Rochus, o.p.s.	68601 Uherské Hradiště - Mařatice, Studentské náměstí 1	2	5 858 000,00			2	5 858 000,00		
29 314 747	Poradenské centrum pro sluchově postižené Kroměříž, o.p.s.	76701 Kroměříž, Velehradská 625/4	1	20 000,00			1	20 000,00		
44 018 886	Charita Uherské Hradiště	68601 Uherské Hradiště, Velehradská třída 247	1	1 539 000,00			1	1 539 000,00	-945 000,00	
44 119 127	Tenisový klub Zlín, z.s.	76001 Zlín, Hradská 854	1	0,00			1	0,00		
46 254 323	Základní umělecká škola Uherské Hradiště	68601 Uherské Hradiště, Mariánské náměstí 125	4	65 000,00	2	40 000,00	2	25 000,00		
46 256 300	Farní sbor Českobratrské církve evangelické v Uherském Hradišti	68601 Uherské Hradiště, Jana Blahoslava 419	6	36 000,00	3	12 000,00	3	24 000,00		
46 257 918	Římskokatolická farnost Uherské Hradiště	68601 Uherské Hradiště, Masarykovo náměstí 36	2	45 000,00	1	5 000,00	1	40 000,00		
46 956 808	TJ Slovácká Slavia Uherské Hradiště, z.s.	68601 Uherské Hradiště, Stonky 860	11	1 159 000,00	6	644 000,00	5	515 000,00		
47 935 740	Výchovný ústav, středisko výchovné péče HELP, základní škola a stř	76804 Střílky, Zámecká 107	1	8 000,00			1	8 000,00		
48 505 803	Tělovýchovná jednota Slavoj Jarošov z.s.	68601 Uherské Hradiště - Jarošov, Pivovarská 102	2	205 000,00	1	125 000,00	1	80 000,00		
49 434 438	Agrární komora Uherské Hradiště	68601 Uherské Hradiště, Svatoplukova 346	1	20 000,00			1	20 000,00		
60 370 238	HC Uherské Hradiště, z. s.	68601 Uherské Hradiště, Na Rybníku 1057	2	998 000,00	1	544 000,00	1	454 000,00		
60 370 432	Základní škola a Mateřská škola Uherské Hradiště, Šafaříkova	68601 Uherské Hradiště, Šafaříkova 961	3	30 000,00	1	15 000,00	2	15 000,00		
60 371 684	Gymnázium Uherské Hradiště	68601 Uherské Hradiště, Velehradská třída 218	1	20 000,00	1	20 000,00				
60 371 731	Obchodní akademie, Vyšší odborná škola a Jazyková škola s právem	68601 Uherské Hradiště, Nádražní 22	2	15 000,00	1	5 000,00	1	10 000,00		
60 371 749	Střední uměleckoprůmyslová škola Uherské Hradiště	68601 Uherské Hradiště, Všehrdova 267	2	22 000,00	1	12 000,00	1	10 000,00		
60 557 621	Společnost Podané ruce o.p.s.	63900 Brno - Štýřice, Videňská 225/3	1	404 000,00			1	404 000,00		
61 383 198	Linka bezpečí, z.s.	18100 Praha - Bohnice, Ústavní 95	1	5 000,00	1	5 000,00				

Seznam žadatelů (podnikatelé)			CELKEM		2022_2			2022_1		
			počet žádostí	schváleno [Kč]	počet žádostí	schváleno [Kč]	vratky [Kč] 2 x	počet žádostí	schváleno [Kč]	vratky [Kč] 4 x
IČO	název	sídlo (dle RES)	187	30 949 800,00	72	3 735 500,00	-14 198,00	115	27 214 300,00	-1 322 541,00
61 387 550	Asociace českých filmových klubů, z. s.	68601 Uherské Hradiště, Stonky 860	1	3 725 000,00				1	3 725 000,00	
61 703 532	Klub českých turistů, odbor Uherské Hradiště	68703 Huštěnovice 54	1	15 000,00	1	15 000,00				
61 704 431	SK Mařatice z.s.	68605 Uherské Hradiště - Mařatice, Větrná 1524	2	125 000,00	1	85 000,00	-10 198,00	1	40 000,00	
62 833 057	SH ČMS - Sbor dobrovolných hasičů Vésky	68601 Uherské Hradiště - Vésky, Na Dědině 137	1	21 000,00				1	21 000,00	
62 833 065	SH ČMS - Sbor dobrovolných hasičů Jarošov	68601 Uherské Hradiště - Jarošov, Pivovarská 509	1	15 000,00				1	15 000,00	
62 833 073	SH ČMS - Sbor dobrovolných hasičů Míkovice	68609 Uherské Hradiště - Míkovice, Na Přkopě 217	1	15 000,00				1	15 000,00	
65 267 991	Diakonie ČCE - středisko CESTA	68601 Uherské Hradiště, Na Stavidle 1266	1	371 000,00				1	371 000,00	
65 268 571	Spolek přátel literatury a knihovny Bedřicha Beneše Buchlovana	68601 Uherské Hradiště, Velehradská třída 714	1	9 600,00				1	9 600,00	
65 325 591	SH ČMS - Okresní sdružení hasičů Uherské Hradiště	68601 Uherské Hradiště, Palackého náměstí 293	3	14 000,00	1	5 000,00		2	9 000,00	
65 399 447	Sjednocená organizace nevidomých a slabozrakých České republiky,	11000 Praha - Nové Město, Krakovská 1695/21	2	21 200,00				2	21 200,00	
65 766 571	ROSNÍČKA, spolek	68603 Staré Město, Kostelanská 2158	1	10 000,00				1	10 000,00	
66 610 427	Vinaři SADY z.s.	68601 Uherské Hradiště - Sady, Solná cesta 309	1	2 000,00				1	2 000,00	
67 006 981	Vinaři Mařatice z.s.	68605 Uherské Hradiště - Mařatice, Vinohradská 850	1	10 000,00	1	10 000,00				
67 011 225	"Derfla Klub z.s."	68605 Uherské Hradiště - Mařatice, Jaroslava Staňka 861	2	40 000,00	2	40 000,00				
68 685 220	Klub důchodců Uherské Hradiště, spolek	68601 Uherské Hradiště, Kollárova 1243	1	70 000,00				1	70 000,00	
68 687 753	BIKROS MÍKOVICE z.s.	68703 Kudlovice 329	2	141 000,00	1	73 000,00		1	68 000,00	
68 687 958	Spolek rodičů při ZŠ Uherské Hradiště - Jarošov	Uherské Hradiště-Jarošov,čp.200 /ZŠ/	1	13 000,00	1	13 000,00				
68 688 202	Spolek rodičů při Mateřské škole v Uherském Hradišti - Jarošově	68601 Uherské Hradiště - Jarošov, Markov 416	2	25 000,00				2	25 000,00	
68 714 319	Jiří Hadaš	68601 Uherské Hradiště, náměstí Míru 430	1	49 000,00				1	49 000,00	
68 717 113	Karel Hoffmann	68605 Uherské Hradiště - Mařatice, Konečná 983	2	60 000,00	1	30 000,00		1	30 000,00	
68 731 841	Region Slovácko - sdružení pro rozvoj cestovního ruchu	68601 Uherské Hradiště, Masarykovo náměstí 21	5	3 390 000,00	3	170 000,00		2	3 220 000,00	
70 819 173	Senior centrum UH, příspěvková organizace	68601 Uherské Hradiště, Kollárova 1243	1	206 000,00				1	206 000,00	-206 000,00
70 820 287	Český svaz včelařů, z.s., základní organizace Uherské Hradiště	68601 Uherské Hradiště, Palackého náměstí 293	2	19 000,00	1	11 000,00		1	8 000,00	
70 849 153	Region Bílé Karpaty	76001 Zlín, nám. T. G. Masaryka 2433	1		1					
70 850 852	Dům sociálních služeb Návojná, příspěvková organizace	76332 Návojná 100	1	4 000,00				1	4 000,00	
70 850 895	Domov pro seniory Loučka, příspěvková organizace	76325 Loučka 128	1	4 000,00				1	4 000,00	
70 850 992	Centrum poradenství pro rodinné a partnerské vztahy, příspěvková or	76001 Zlín, U Náhonu 5208	1	79 000,00				1	79 000,00	
70 883 521	Univerzita Tomáše Bati ve Zlíně	76001 Zlín, nám. T. G. Masaryka 5555	2	605 000,00	1	600 000,00		1	5 000,00	
70 893 080	Cimbálová muzika Jaroslava Čecha, z.s.	68601 Uherské Hradiště, Hradební 1198	1	25 000,00				1	25 000,00	
70 967 318	ZO ČSOP Buchlovice	68708 Buchlovice, Kostelní 403	2	49 000,00	1	26 000,00		1	23 000,00	
75 089 602	Dům dětí a mládeže, Uherské Hradiště, Purkyňova 494, příspěvková	68606 Uherské Hradiště, J. E. Purkyně 494	1	5 000,00				1	5 000,00	

Veřejnosprávní kontrola dotací z rozpočtu města, kontrolovaných v roce 2022

V souladu se zákonem č. 320/2001 Sb., o finanční kontrole ve veřejné správě a o změně některých zákonů (zákon o finanční kontrole), ve znění pozdějších předpisů, doplněném prováděcí vyhláškou č. 416/2004 Sb., v souladu se zákonem č. 255/2012 o kontrole (kontrolní řád) provádí město veřejnosprávní kontroly poskytnutých dotací.

V roce 2022 bylo provedeno 11 veřejnosprávních kontrol na místě. Objem finančních prostředků zkontrolovaných u příjemců dotací z rozpočtu města Uherské Hradiště na místě byl 23 314 000 Kč.

Kontrolovaná společnost		Částka v Kč
1	Asociace českých filmových klubů, z.s., Stonky 860, Uherské Hradiště	3 650 000,00
2	Charita Uherské Hradiště	1 218 000,00
3	Region Slovácko-sdružení pro rozvoj cestovního ruchu, Masarykovo nám. 21, Uherské Hradiště	3 519 000,00
4	PARK ROCHUS, o.p.s., Studenstké nám. 1531, Uherské Hradiště	5 193 000,00
5	Tělovýchovná jednota Slovácká Slávia, Stonky 860, Uherské Hradiště	1 078 000,00
6	HC Uherské Hradiště, Na rybníku 1057, Uherské Hradiště	1 010 000,00
7	Sociální služby	568 000,00
8	FC Slovácko, z.s., Stonky 635, Uherské Hradiště	5 535 000,00
9	Petrklíč, o.p.s., Na Krajíně 44, Uherské Hradiště - Vésky	954 000,00
10	AC Slovácká Slavia, Stonky 860, Uherské Hradiště	512 000,00
11	PAHOP	77 000,00
		23 314 000,00

Závěr veřejnosprávních kontrol byl:

- prostředky poskytnutých dotací byly čerpány v souladu s uzavřenými smlouvami,
- kontrolované doklady časově, věcně souvisely s předmětem smlouvy,
- uznatelné náklady byly vyúčtovány, uhrazeny a promítnuty v účetnictví příjemců dotací.

20. 3. 2023

Ing. Ivana Martináková
vedoucí oddělení odd. rozpočtů a financování
Ekonomický odbor

Finanční vypořádání dotací 2022

Město Uherské Hradiště obdrželo ze státního rozpočtu popřípadě z rozpočtů územních samosprávných celků účelové dotace, které byly předmětem finančního vypořádání.

Účelový znak	Poskytnuto od	Účel	Dotace 2022 [Kč]		Vyúčtování dne
			Poskytnuto	Čerpáno v daném roce	
98008	MF	Volby prezidenta České republiky	250 000,00	26 192,25	05.02.2023
98043	MF	Kompenzační bonus	1 681 949,78	1 681 949,78	05.02.2023
98187	MF	Volby do zastupitelstva obcí	820 000,00	1 197 870,14	44962
Celkem pol. 4111 Neinv. přijaté transfery z všeobecné pokladnice			2 751 949,78	2 906 012,17	
	MF	Závazný finanční vztah města	59 627 800,00	59 627 800,00	neprovádí se
Celkem pol. 4112 Neinv. přijaté transfery ze st. rozpočtu v rámci			59 627 800,00	59 627 800,00	
13024	MPSV	Sociálně-právní ochrana dětí	13 706 000,00	13 079 725,92	průběžně
13015	MPSV	Příspěvek na výkon sociální práce	1 916 694,00	1 916 694,00	44962
13101	ÚP	Veřejně prospěšné práce	239 000,00	239 000,00	průběžně
14032	MV	Asistent prevence kriminality	348 000,00	348 000,00	44962
33090	MŠMT	DDM Adaptační skupiny pro děti Ukrajina	150 000,00	150 000,00	44962
34054	MK	Program regenerace MPZ	770 000,00	770 000,00	44962
34070	MK	DDM Krajská přehlídka dětského divadla	30 000,00	30 000,00	44962
34070	MK	MK Filmová výchova	50 000,00	50 000,00	44962
34352	MK	Slovácké divadlo - vlastní umělecká činnost	4 732 000,00	4 732 000,00	44962
104113013	MPSV	Národní projekt veřejněprospěšné práce - SR	31 353,20	31 350,00	průběžně
104513013	MPSV	Národní projekt veřejněprospěšné práce - EU	146 587,80	146 591,00	průběžně
106515011	MŽP	OP ŽP ÚSES Jarošov EU NIV	1 128 586,64	716 824,57	průběžně
143133092	MŠMT	OP JAK ZŠ Větrná - SR	877 011,40	877 011,40	průběžně
143533092	MŠMT	OP JAK ZŠ Větrná - ESF	2 892 648,60	2 892 648,60	průběžně
143133092	MŠMT	OP JAK ZŠ UNESCO - SR	1 054 428,42	1 054 428,42	průběžně
143533092	MŠMT	OP JAK ZŠ UNESCO - ESF	3 477 823,58	3 477 823,58	průběžně
Celkem pol. 4116 Ostatní neinvestiční přijaté transfery ze státní			31 550 133,64	30 512 097,49	
		Neinvestiční transfery od obcí	1 628 721,00	1 628 721,00	neprovádí se
Celkem pol. 4121 Neinvestiční transfery přijaté od obcí			1 628 721,00	1 628 721,00	
	KÚ Zlín	Intenzifikace oddělení sběru komunálních odpadů	20 000,00	20 000,00	neprovádí se
20	KÚ Zlín	JSDH Mařatice - věcné prostředky	54 467,00	54 467,00	05.02.2023
70	KÚ Zlín	DDM Příroda očima badatele	42 400,00	42 400,00	05.02.2023
70	KÚ Zlín	DDM Putování za tajemstvím včel	8 400,00	8 400,00	05.02.2023
70	KÚ Zlín	ZŠ UNESCO projekt "A každý řekne - jen voda"	56 000,00	56 000,00	05.02.2023
90	KÚ Zlín	Kostel Mařatice restaurování varhan	300 000,00	300 000,00	05.02.2023
90	KÚ Zlín	KK Slovácké slavnosti vína a otevř. Památek	200 000,00	200 000,00	05.02.2023
90	KÚ Zlín	Slovácké divadlo - na kulturní činnost 2021	200 000,00	200 000,00	05.02.2023
90	KÚ Zlín	Slovácké divadlo - na kulturní činnost 2022	1 890 000,00	1 890 000,00	05.02.2023
90	KÚ Zlín	Knihovna BBB Regionální funkce knihoven	3 221 600,00	3 221 600,00	05.02.2023
100	KÚ Zlín	SC UH zajištění sociálních služeb	203 900,00	203 900,00	05.02.2023
100	KÚ Zlín	SC UH zajištění priorit sociálních služeb	239 500,00	239 500,00	05.02.2023
120	KÚ Zlín	ZŠ Sportovní - dětské dopravní hřiště 2. část	2 200,00	2 200,00	05.02.2023
120	KÚ Zlín	ZŠ Sportovní - dětské dopravní hřiště	9 000,00	9 000,00	05.02.2023
120	KÚ Zlín	ZŠ Sportovní - dětské dopravní hřiště 2 část	9 000,00	9 000,00	05.02.2023
120	KÚ Zlín	DDM projekt "Dopraváček"	18 000,00	18 000,00	05.02.2023
120	KÚ Zlín	Program výměny zdrojů tepla	18 000,00	18 000,00	05.02.2023
150	KÚ Zlín	ZŠ Sportovní - kurz sebeobrany	23 000,00	23 000,00	05.02.2023
13305	KÚ Zlín	SC UH poskytování sociálních služeb	2 210 530,00	2 210 530,00	05.02.2023
33166	KÚ Zlín	DDM celostátní přehlídka dětských recitací	33 000,00	33 000,00	05.02.2023
33166	KÚ Zlín	ZŠ Sportovní Olympiáda v českém jazyce	5 400,00	5 400,00	05.02.2023
33166	KÚ Zlín	ZŠ UNESCO Olympiáda v anglickém jazyce	15 300,00	15 300,00	05.02.2023
Celkem pol. 4122 Neinvestiční transfery přijaté od krajů			8 779 697,00	8 779 697,00	

Účelový znak	Poskytnuto od	Účel	Dotace 2022 [Kč]		Vyúčtování dne
			Poskytnuto	Čerpáno v daném roce	
91628	SFDI	Chodník ul. Solná cesta	7 653 078,00	7 653 078,00	průběžně
Celkem pol. 4123 Neinv. přijaté transfery od regionálních rad			7 653 078,00	7 653 078,00	

14990	MV	Program prevence kriminality - rozšíření MKDS	80 000,00	80 000,00	44962
106515974	MŽP	OP ŽP výměna nepropustných povrchů Štěpnice	13 953 409,98	13 294 727,67	průběžně
17968	MMR	BD Malinovského 879-880 IROP OP SR - INV	203 435,53	0,00	průběžně
17969	MMR	BD Malinovského 879-880 IROP OP EU - INV	4 068 710,55	0,00	průběžně
Celkem pol. 4216 Ost. investiční přijaté transfery ze státního rozpočtu			18 305 556,06	13 374 727,67	

Čerpání - částky uvedené ve sloupci čerpání jsou výdaje označené příslušnými účelovými znaky v případech, kde je nutné je uvádět

Při finančním vypořádání u neinvest. dotace na volby prezidenta České republiky byla odvedena vratka ve výši 223 807,75,- Kč.

Při finančním vypořádání u neinvest. dotace na volby do zastupitelstev obcí bylo požádáno o doplatek ve výši 377 870,14,- Kč.

Seznam uváděných zkratk.

MF - Ministerstvo financí

MMR - Ministerstvo pro místní rozvoj

MK - Ministerstvo kultury

MPO - Ministerstvo průmyslu a obchodu

MPSV - Ministerstvo práce a sociálních věcí

MV - Ministerstvo vnitra

MZ - Ministerstvo zemědělství

MŽP - Ministerstvo životního prostředí

ÚP - Úřad práce České republiky

SFRB - Státní fond rozvoje bydlení

SFDI - Státní fond dopravní infrastruktury

SFŽP - Státní fond životního prostředí

IROP - Integrovaný regionální operační program

EU - Evropská unie

ERDF - Evropský fond pro regionální rozvoj

FS - Fond soudržnosti

KÚ Zlín - Krajský úřad Zlínského kraje

SR - státní rozpočet

8.3.2023

Ing. Roman Kapusta

Příjemce: Město Uherské Hradiště
Kraj: Zlínský
Poskytovatel:
Kapitola: 398

Příloha č. 7 k vyhlášce č. 367/2015 Sb.

Finanční vypořádání dotací poskytnutých **příjemcům prostřednictvím kraje** ze státního rozpočtu nebo státních finančních aktiv

Část A. Finanční vypořádání dotací s výjimkou dotací na programové financování, na projekty výzkumu, vývoje a inovací
a na projekty spolufinancované z rozpočtu Evropské unie a z prostředků finančních mechanismů

v Kč na dvě desetinná místa

Ukazatel	č. akce (projektu) EDS/SMVS	účelový znak	číslo jednací	Čerpáno k 31. 12. 2022	Vráceno v průběhu roku na účet kraje	Skutečně použito k 31. 12. 2022	Předepsaná výše vratky dotace a návrtné finanční výpomoci při finančním vypořádání
a	b	c	d	1	2	3	4 = 1 - 2 - 3
A.1 Dotace celkem				1 070 000,00	0,00	846 192,25	223 807,75
v tom: jednotlivé dotační tituly							0,00
Volby do zastupitelstev obcí		98187	MF-21979/2022/1201-28	820 000,00	0,00	820 000,00	0,00
Volba prezidenta České republiky		98008	MF-30443/2022/1201-27	250 000,00	0,00	26 192,25	223 807,75
					0,00		0,00
							0,00
							0,00
							0,00

Sestavil: Ing. Roman Kapusta
Datum a podpis: 30. 1. 2023
Telefonní číslo: 572525210

Kapusta R.

Kontroloval: Ing. Vladimír Moštěk
Datum a podpis: 30. 1. 2023
Telefonní číslo: 572525200

Moštěk

Příjemce: Město Uherské Hradiště
Kraj: Zlínský
Poskytovatel:
Kapitola: 313

Příloha č. 7 k vyhlášce č. 367/2015 Sb.

Finanční vypořádání dotací poskytnutých **příjemcům prostřednictvím kraje** ze státního rozpočtu nebo státních finančních aktiv

Část A. Finanční vypořádání dotací s výjimkou dotací na programové financování, na projekty výzkumu, vývoje a inovací
a na projekty spolufinancované z rozpočtu Evropské unie a z prostředků finančních mechanismů

v Kč na dvě desetinná místa

Ukazatel	č. akce (projektu) EDS/SMVS	účelový znak	číslo jednací	Čerpáno k 31. 12. 2022	Vráceno v průběhu roku na účet kraje	Skutečně použito k 31. 12. 202	Předepsaná výše vratky dotace a návratné finanční výpomoci při finančním vypořádání
a	b	c	d	1	2	3	4 = 1 - 2 -3
A.1 Dotace celkem				1 916 694,00	0,00	1 916 694,00	0,00
v tom: jednotlivé dotační tituly							0,00
Výkon sociální práce		13015		1 916 694,00	0,00	1 916 694,00	0,00
							0,00
							0,00
							0,00
							0,00

Sestavil: Ing. Roman Kapusta
Datum a podpis: 30. 1. 2023
Telefonní číslo: 572525210

Kapusta R.

Kontroloval: Ing. Vladimír Moštěk
Datum a podpis: 30. 1. 2023
Telefonní číslo: 572525200

Vladimír Moštěk

Příjemce: Uherské Hradiště

Kraj: Zlínský

Poskytovatel:

Kapitola: 314

Příloha č. 7 k vyhlášce č. 367/2015/Sb.

Finanční vypořádání dotací poskytnutých **příjemcům prostřednictvím kraje** ze státního rozpočtu nebo státních finančních aktiv

Část B. Finanční vypořádání dotací na akce v rámci programového financování, na projekty výzkumu, vývoje a inovací
a na projekty spolufinancované z rozpočtu Evropské unie a z prostředků finančních mechanismů

v Kč na dvě desetinná místa

Ukazatel	č. akce (projektu) EDS/SMVS	účelový znak	číslo jednací	Skutečně čerpáno celkem k 31. 12. 2022	Skutečně použito celkem k 31. 12. 2022	Předepsaná výše vratky dotace při finančním vypořádání
a	b	c	d	1	2	3 = 1 - 2
Dotace celkem				348 000,00	348 000,00	0,00
v tom: jednotlivé projekty EU/FM Asistent prevence kriminality	314D083009279	14032		348 000,00	348 000,00	0,00 0,00 0,00 0,00 0,00

Sestavil: Ing. Roman Kapusta

Datum a podpis: 30. 1. 2023

Telefonní číslo: 572525210



Kontroloval: Ing. Vladimír Moštěk

Datum a podpis: 30.1. 2023

Telefonní číslo: 572525200



Příjemce: Město Uherské Hradiště

Kraj: Zlínský

Poskytovatel:

Kapitola: 333

Příloha č. 7 k vyhlášce č. 367/2015 Sb.

Finanční vypořádání dotací poskytnutých **příjemcům prostřednictvím kraje** ze státního rozpočtu nebo státních finančních aktiv

Část A. Finanční vypořádání dotací s výjimkou dotací na programové financování, na projekty výzkumu, vývoje a inovací a na projekty spolufinancované z rozpočtu Evropské unie a z prostředků finančních mechanismů

v Kč na dvě desetinná místa

Ukazatel	č. akce (projektu) EDS/SMVS	účelový znak	číslo jednací	Čerpáno k 31. 12. 2022	Vráceno v průběhu roku na účet kraje	Skutečně použito k 31. 12. 2022	Předepsaná výše vratky dotace a návrtné finanční výpomoci při finančním vypořádání
a	b	c	d	1	2	3	4 = 1 - 2 - 3
A.1 Dotace celkem				150 000,00	0,00	150 000,00	0,00
v tom: jednotlivé dotační tituly							0,00
DDM Adaptační sk. pro děti z Ukrajiny		33090		150 000,00	0,00	150 000,00	0,00
					0,00		0,00
					0,00		0,00
					0,00		0,00
							0,00
							0,00

Sestavil: Ing. Roman Kapusta

Datum a podpis: 30. 1. 2023

Telefonní číslo: 572525210



Kontroloval: Ing. Vladimír Moštěk

Datum a podpis: 30. 1. 2023

Telefonní číslo: 572525200



Příjemce: Město Uherské Hradiště
Kraj: Zlínský
Poskytovatel:
Kapitola: 334

Příloha č. 7 k vyhlášce č. 367/2015 Sb.

Finanční vypořádání dotací poskytnutých **příjemcům prostřednictvím kraje** ze státního rozpočtu nebo státních finančních aktiv

Část A. Finanční vypořádání dotací s výjimkou dotací na programové financování, na projekty výzkumu, vývoje a inovací
a na projekty spolufinancované z rozpočtu Evropské unie a z prostředků finančních mechanismů

v Kč na dvě desetinná místa

Ukazatel	č. akce (projektu) EDS/SMVS	účelový znak	číslo jednací	Čerpáno k 31. 12. 2022	Vráceno v průběhu roku na účet kraje	Skutečně použito k 31. 12. 2022	Předepsaná výše vratky dotace a návrtné finanční výpomoci při finančním vypořádání
a	b	c	d	1	2	3	4 = 1 - 2 - 3
A.1 Dotace celkem				4 812 000,00	0,00	4 812 000,00	0,00
v tom: jednotlivé dotační tituly							0,00
DDM Krajská přehlídka dětského divadla		34070		30 000,00	0,00	30 000,00	0,00
MK Filmová výchova		34070		50 000,00	0,00	50 000,00	0,00
Slovácké divadlo - vlastní umělecká činnost		34352		4 732 000,00	0,00	4 732 000,00	0,00
							0,00
							0,00

Sestavil: Ing. Roman Kapusta
Datum a podpis: 30. 1. 2023
Telefonní číslo: 572525210



Kontroloval: Ing. Vladimír Moštěk
Datum a podpis: 30. 1. 2023
Telefonní číslo: 572525200



Poskytnuté neinvestiční a investiční dotace obcím a svazkům obcí z rozpočtu Zlínského kraje v roce 2022

(položky 4122 a 4222 ve vazbě s účelovými znaky)

(v Kč)

Císlo smlouvy	Účelový znak	Dotacíní titul	Převod z roku 2021	Poskytnuto k 31.12. 2022	Vyčerpáno k 31.12. 2022	Vyčerpáno k 31.12.2021	K vrácení při FV	K využití v roce 2023	sl.
1	2	3	4	5	6	7	8	9	10
D/1268/2022/KH	20	JSDH Mařatice - věcné prostředky		54 467,00	54 467,00				0,00
D/1717/2022/ŽPZE	70	DDM Příroda očima badatele		42 400,00				42 400,00	0,00
D/1183/2021/ŽPZE	70	DDM Putování za tajemstvím včel		8 400,00	8 400,00				0,00
D/1183/2021/ŽPZE	70	DDM Putování za tajemstvím včel	33 600,00		33 600,00				0,00
D/1188/2021/ŽPZE	70	ZŠ a MŠ Jarošov bylinkvá zahrádka	5 455,00		5 455,00				0,00
D/1724/2022/ŽPZE	70	ZŠ UNESCO proj. "A každý řekne - jen voda"		56 000,00	56 000,00				0,00
D/1526/2022/KUL	90	Kostel Mařatice restaurování varhan		300 000,00	300 000,00				0,00
D/1457/2021/KUL	90	KK Slovácké slavnosti vína a otevř. Památek		200 000,00	200 000,00				0,00
D/1120/2021/KUL	90	Slovácké divadlo - na kulturní činnost 2021		200 000,00	200 000,00				0,00
D/1969/2022/KUL	90	Slovácké divadlo - na kulturní činnost 2022		1 890 000,00	1 890 000,00				0,00
D/0007/2022/KUL	90	Knihovna BBB Regionální funkce knihoven		3 221 600,00	3 221 600,00				0,00
D/2187/2022/SOC	100	SC UH zajištění priorit soc. služeb		203 900,00	203 900,00				0,00
D/2288/2022/SOC	100	SC zajištění sociálních služeb		239 500,00	239 500,00				0,00
D/0532/2021/STR	120	ZŠ Sportovní - dětské dopravní hřiště 2. část		2 200,00	0,00	2 200,00			0,00
D/0714/2022/STR	120	ZŠ Sportovní - dětské dopravní hřiště		9 000,00	9 000,00				0,00
D/0714/2022/STR	120	ZŠ Sportovní - dětské dopravní hřiště 2 část		9 000,00	9 000,00				0,00
D/0713/2022/STR	120	DDM projekt "Dopraváček"		18 000,00	18 000,00				0,00
D/1316/2022/STR	120	Program výměny zdrojů tepla		18 000,00	0,00			18 000,00	0,00
D/0992/2022/ŠK	150	ZŠ Sportovní - kurz sebeobrany		23 000,00	23 000,00				0,00
D/0874/2022/SOC	13305	SC UH poskytování sociálních služeb		2 210 530,00	2 210 530,00				0,00
D/1573/2022/ŠK	33166	DDM celostátní přehlídka dětských recitací		33 000,00	33 000,00				0,00
D/1592/2022/ŠK	33166	ZŠ Sportovní Olympiáda v českém jazyce		5 400,00	5 400,00				0,00
D1581/2022ŠK	33166	ZŠ Sportovní Olympiáda v anglickém jazyce		15 300,00	15 300,00				0,00
									0,00
									0,00
Celkem			39 055,00	8 759 697,00	8 736 152,00	2 200,00	0,00	60 400,00	0,00

Kontrolní sloupec 10: sloupec 4 + 5 = 6 + 7 + 8 + 9 = 0

Vypracoval: Ing. Roman Kapusta
Telefon: 572525210

Schválil: Ing. Vladimír Moštěk

Datum: 1. 2. 2023



Příspěvkové organizace města 2022

Město Uherské Hradiště bylo k 31.12.2022 zřizovatelem 15 příspěvkových organizací, z toho 4 působí v oblasti kultury, 2 v oblasti sportu, 8 organizací spadá do oblasti školství a volnočasových aktivit a 1 do sociální sféry.

Zřizovatel, zastoupený Radou města Uherské Hradiště, schválil příspěvkovým organizacím rozpočty a závazné ukazatele pro rok 2022 (vč. rozpočtových opatření v průběhu roku) takto:

ROZPOČET 2022 [tis. Kč]												
Příspěvková organizace	Výnosy	Náklady	Příspěvek Město UH	Transfer stát. kraj. ...		Σ	Invest. dotace	Závazné ukazatele nákladů (mimo přímých transferů)				
				přes město	přímo			Mzdy	Energie	Opravy	Velké akce	Ost. provoz
Klub kultury	6 758,0	26 047,6	19 089,6	200,0		0,0		9 562,6	2 267,0	491,0	7 045,6	6 681,4
Městská kina	6 883,0	12 228,0	5 295,0	50,0		0,0		6 414,5	980,0	65,0	257,2	4 511,3
Slovácké divadlo	13 652,9	46 905,7	26 430,8	6 822,0		0,0		31 526,2	1 510,9	1 196,4		12 672,2
Knihovna B.B.B.	2 876,6	22 064,2	15 966,0	3 221,6		0,0		15 530,7	487,0	192,6		5 853,9
Senior centrum UH	2 669,0	8 307,5	2 984,6	2 653,9		0,0		5 997,0	295,0	275,0		1 740,5
Sportoviště města	3 999,4	16 698,1	12 698,7			0,0		9 238,7	4 351,0	927,0		2 181,4
Aquapark UH	60 301,5	64 368,0	4 066,5			0,0		23 365,2	14 943,0	1 770,0		24 289,8
MŠ Svatováclavská	6 127,4	68 630,3	7 002,9		55 500,0	0,0		358,4	2 677,3	2 990,0		7 104,6
ZŠ UNESCO	4 892,0	63 728,4	5 669,0	4 603,5	48 563,9	0,0	100,0	1 615,9	2 643,0	385,0		10 520,6
ZŠ Za Alejí	3 423,5	57 208,3	6 104,8		47 680,0	0,0	70,0	226,7	2 809,0	1 355,4		5 137,2
ZŠ Sportovní	3 657,4	58 145,3	3 766,6	48,6	50 672,7	0,0		802,2	1 002,1	314,6		5 353,7
ZŠ Větrná	3 366,5	59 352,3	5 215,9	3 769,7	47 000,2	0,0	330,0	989,9	2 507,2	502,1		8 352,9
ZŠ Mařatice	2 165,0	23 490,8	1 719,8		19 606,0	0,0		653,8	509,0	140,8		2 581,2
ZŠ Jarošov	820,6	21 825,5	2 528,8		18 476,1	0,0		420,9	679,1	490,8		1 758,6
Dům dětí a mládeže	3 450,0	10 364,7	1 132,9	281,8	5 500,0	0,0		1 571,9	280,0	30,0		2 982,8
Celkem	125 042,8	559 364,7	119 671,9	21 651,1	292 998,9	0,0	500,0	108 274,6	37 940,6	11 125,7	7 302,8	101 722,1

Příspěvky na provoz od zřizovatele byl rozpočtován ve výši 118 728,7 tis. Kč, v průběhu roku 2022 byl příspěvek ze strany zřizovatele zvýšen o 943,2 tis. Kč, na částku 119 671,9 tis. Kč.

Účelové dotace ze státního rozpočtu, rozpočtu kraje a EU byly ve schváleném rozpočtu rozpočtovány částkou 11 092,0 tis. Kč, na zajištění regionálních funkcí knihoven, pečovatelskou službu, na kulturní činnost divadla, v průběhu roku 2022 byl příspěvek na základě rozpočtových opatření zvýšen o 2 079,4 tis. Kč, na částku 13 171,4 tis. Kč.

Investiční dotace od zřizovatele nebyla rozpočtována, v průběhu roku 2022 byla provedena změna ze strany zřizovatele ve výši 500,0 tis. Kč.

Ředitelé příspěvkových organizací provedli korekci nákladových a výnosových položek, včetně úpravy závazných ukazatelů v souladu s usnesením Radě města Uherské Hradiště číslo 1183/77/R/2006 ze dne 21. 3. 2006, takto:

ROZPOČET 2022 [tis. Kč] vč. změn zřizovatele a úprav v pravomoci ředitele p.o.												
Příspěvková organizace	Výnosy		Příspěvek Město UH	Transfer stát, kraj, ...		Σ	Invest. dotace	Závazné ukazatele nákladů (mimo přímých transferů)				
				přes město	přímo			Mzdy	Energie	Opravy	Velké akce	Ost. provoz
Klub kultury	8 268,4	29 088,0	20 089,6	730,0		0,0		11 982,0	2 834,0	596,1	6 045,2	7 630,7
Městská kina	9 245,5	14 840,5	5 295,0	50,0	250,0	0,0		6 626,0	940,0	275,0	257,2	6 742,3
Slovácké divadlo	14 817,4	49 874,7	28 225,3	6 832,0		0,0		31 552,2	1 377,9	1 097,4		15 847,2
Knihovna B.B.B.	3 162,4	22 350,0	15 966,0	3 221,6		0,0		15 780,1	482,5	154,8		5 932,6
Senior centrum UH	2 875,0	8 307,5	2 778,6	2 653,9		0,0		5 997,0	295,0	423,8		1 591,7
Sportoviště města	4 999,4	16 998,1	11 998,7			0,0		9 238,7	4 101,00	1 082,0		2 576,4
Aquapark UH	67 543,2	71 640,0	4 066,5	30,3		0,0		24 600,0	13 750,0	6 900,0		26 390,0
MŠ Svatováclavská	6 647,1	72 436,5	7 002,9		58 786,5	0,0		253,4	2 300,0	2 700,0		67 183,1
ZŠ UNESCO	5 931,5	63 939,9	5 669,0	32,0	52 307,4	0,0	100,0	1 519,9	2 445,0	667,6		59 307,4
ZŠ Za Alejí	4 238,9	62 518,6	6 104,8		52 174,9	0,0	70,0	210,0	2 598,0	1 375,1		58 335,5
ZŠ Sportovní	5 800,0	58 264,9	3 766,6	25,6	48 672,7	0,0		496,0	1 500,0	430,0		55 838,9
ZŠ Větrná	4 061,6	57 514,4	5 215,9		48 236,9	0,0	330,0	963,1	2 063,0	589,1		53 899,2
ZŠ Mařatice	2 389,3	22 983,9	1 720,1		18 874,5	0,0		388,9	436,0	319,6		21 839,4
ZŠ Jarošov	1 320,6	22 825,5	2 528,8		18 976,1	0,0		420,9	679,1	390,8		21 334,7
Dům dětí a mládeže	4 360,0	10 592,7	1 132,9	329,8	4 770,0	0,0		2 045,0	225,0	22,0		8 300,7
Celkem	145 660,3	584 175,2	121 560,7	13 905,2	303 049,0	0,0	500,0	112 073,2	36 026,5	17 023,3	6 302,4	412 749,8

Výsledky hospodaření příspěvkových organizací k 31.12.2022 byly následující:

SKUTEČNOST 2022												
Příspěvková organizace	Výnosy		Příspěvek Město UH	Transfer stát, kraj, ...		Σ	Invest. dotace	Závazné ukazatele nákladů (mimo přímých transferů)				
		Náklady		přes město	přímo			Mzdy	Energie	Opravy	Velké akce	Ost. provoz
Klub kultury	8 269,0	29 088,2	20 089,6	200,0	530,0	0,5		11 982,0	2 834,0	596,1	6 045,2	7 630,8
Městská kina	9 172,3	14 769,4	5 295,0	50,0	277,0	24,9		6 625,9	936,1	272,9	227,2	6 707,3
Slovácké divadlo	14 940,7	49 873,5	28 225,3	6 832,0		124,4		31 551,9	1 377,6	1 097,1		15 847,0
Knihovna B.B.B.	3 114,3	22 276,5	15 966,0	3 221,6	48,1	73,5		15 780,1	419,9	154,8		5 921,8
Senior centrum UH	2 762,0	7 910,7	2 778,6	2 653,9		283,9		5 931,1	249,2	423,8		1 306,6
Sportoviště města	5 027,9	16 969,7	11 998,7			56,8		9 237,5	4 070,7	1 081,2		2 580,3
Aquapark UH	67 498,3	71 595,1	4 066,5		30,3	0,0		24 593,0	13 749,9	6 888,4		26 363,8
MŠ Svatováclavská	6 609,2	72 297,4	7 002,9		58 769,3	84,1		246,2	2 236,4	2 688,8		8 356,7
ZŠ UNESCO	5 788,5	63 217,8	5 669,0	32,0	52 303,9	575,6	100,0	1 448,1	2 125,5	632,6		6 525,3
ZŠ Za Alejí	4 156,0	62 245,4	6 104,8		51 986,5	2,0	70,0	209,3	2 499,9	1 361,0		6 188,7
ZŠ Sportovní	5 760,3	58 122,0	3 766,6	48,6	48 546,5	0,0		495,5	1 498,7	416,0		7 116,7
ZŠ Větrná	4 026,8	57 075,4	5 215,9		48 158,5	325,8	330,0	876,1	1 817,4	586,3		5 637,0
ZŠ Mařatice	2 264,5	22 681,2	1 719,8		18 803,0	106,1		381,8	360,4	318,7		2 817,5
ZŠ Jarošov	1 433,9	22 475,2	2 528,8		18 989,5	476,9		414,4	667,0	92,8		2 312,1
Dům dětí a mládeže	4 553,7	10 555,4	1 132,9	281,8	4 818,1	231,1		2 042,1	224,5	20,3		3 168,6
Celkem	145 377,5	581 153,0	121 560,4	13 319,9	303 260,7	2 365,5	500,0	111 815,0	35 067,2	16 630,8	6 272,4	108 480,2

Pozn.: rozdíl u poskytnutých dotací (upravený rozpočet/skutečnost) je způsoben čerpáním účelově určených průtokových dotací v souladu s podmínkami poskytnutí dotace, u dotací z prostředků zřizovatele zapojením nedočerpané dotace z let minulých, popř. souhlasem zřizovatele s využitím nedočerpané dotace až v následujícím roce.

Ing. Ivana Martináková
vedoucí oddělení
Ekonomický odbor
odd. rozpočtů a financování

Obchodní a jiné společnosti 2022 s významnou majetkovou účastí města

Město Uherské Hradiště má významnou majetkovou účast, která představuje min. 25 % podílu na obchodním jmění nebo hlasovacích právech, v následujících společnostech:

Obchodní společnosti s rozhodujícím majetkovým podílem města

<i>Název společnosti</i>	<i>Adresa</i>	<i>Podíly v %</i>
EDUHA, s.r.o.	Studentské náměstí 1535, Uherské Hradiště	100,00
CTZ s.r.o.	Sokolovská 572, Uherské Hradiště	49,04

Obchodní společnosti s významnou účastí města

<i>Název společnosti</i>	<i>Adresa</i>	<i>Podíly v %</i>
HRATES a.s.	Průmyslová 1153, Uherské Hradiště	34,01
Slovácké vodárny a kanalizace, a.s.	Za Olšávkou 290, Uherské Hradiště	30,09
OTR, s.r.o.	Masarykova 273, Buchlovice	35,00

Ostatní organizace

<i>Název ovládané osoby</i>	<i>Sídlo ovládané osoby</i>	<i>IČ O</i>	<i>Podíl v %</i>
PETRKLÍČ, o. p. s.	Na Krajině 44, Uherské Hradiště –Vésky	26928060	100,00
Park Rochus, o.p.s.	Studentské náměstí 1531, Uherské Hradiště	29234387	100,00

V době zpracování Závěrečného účtu města Uherské Hradiště za rok 2022 nebyly schváleny účetní závěrky a výroční zprávy obchodních a jiných společností s majetkovou účastí města Uherské Hradiště za rok 2022.

Hospodaření společností a výroční zprávy budou předloženy jako součást materiálu Zpráva o hospodaření zřízených, založených a spolupracujících organizací za I. pololetí 2023.

20. 3. 2023

Ing. Ivana Martináková
vedoucí oddělení
Ekonomický odbor
odd. rozpočtů a financování

Soudní spory 2022

Město Uherské Hradiště zajišťuje případné soudní spory prostřednictvím Právního odboru Městského úřadu Uherské Hradiště, případně externím zástupcem v rámci správy bytového a nebytového fondu.

I. Žaloby týkající se města, zajišťované právním odborem.

A. Žaloby podané městem

1. Přehled žalob podaných městem v administraci PO ke dni 31.12.2022:

Žalovaný	Datum podání žaloby	Dlužná částka	Právní důvod	Aktuální stav
L.I.	11.07.2008	26.574,59 Kč	Daň z převodu nemovitosti	INS-oddlužení - splácí
J.Š.	11.07.2008	29.988,- Kč	Daň z převodu nemovitosti	Exekuce
J.CH.	11.07.2008	1.300,- Kč	Daň z převodu nemovitosti	Exekuce
F.F.	21.10.2008	17.414,- Kč	Daň z převodu nemovitosti	INS-oddlužení - splácí
M.K.	26.05.2009	160.467,76 Kč	Dlužné nájemné	Exekuce
ARTEL CZ, s.r.o.	02.11.2009	2.750,- Kč	Neuhrazené služby	Exekuce
V.Z.	13.08.2015	8.400,- Kč	Dlužné nájemné	Exekuce
Shining Mirror s.r.o. v likvidaci	25.11.2019	13.200,- Kč	Dlužné nájemné	Výmaz z OR Návrh SMM odpis

Vyřizuje: Bc. Daniela Juřenčáková, právní oddělení PO

Žalovaný	Datum podání žaloby	Dlužná částka	Právní důvod	Aktuální stav
L.H.	19.10.2005	7.500,- Kč	Sociální půjčka	Exekuce 203 Ex 02870/06
M.M.	20.12.2005	500,- Kč	Sociální půjčka	Exekuce 203 Ex 03583/06
S.Ž.	24.07.2001	8.000,- Kč	Sociální půjčka	Exekuce 203 Ex 03136/06
V.B.	17.08.2006	2.500,- Kč	Sociální půjčka	Exekuce 203 Ex 06595/07
R.B.	17.02.2007	2.660,- Kč + 600,- Kč	Dlužné nájemné z ubytování	Exekuce 203 Ex 11208/09
Gemini Treking s.r.o.	07.09.2010	225.627,- Kč + 9.030,- Kč	Dlužné nájemné a náklady na vyklizení nebytových prostor	Exekuce 203 Ex 20853/12, od 05.08.2009 společnost v likvidaci

Vyřizuje: RNDr. Věra Hriceňáková, právní oddělení PO

2. Přehled žalob podaných městem v administraci odboru investic ke dni 31.12.2022: žádné

B. Žaloby podané proti městu

1. Přehled žalob podaných proti městu v administraci PO ke dni 31.12.2022: žádné

2. Přehled žalob podaných proti městu v administraci odboru investic ke dni 31.12.2022:

Žalobce	Datum podání žaloby	Žalovaná částka	Právní důvod	Aktuální stav
J.Z. a I.Z.	21.01.2022	Nejde o žalobu na zaplacení peněžité částky	Žaloba na určení porušení práv vyplývajících z věcného břemene	Odročené jednání z 13.12.2022 bylo posunuto na 21.2.2023, kdy by mohlo padnout rozhodnutí.

V Uherském Hradišti, dne 01.02.2023

Zpracovala:
JUDr. Nikola Mazáčová

II. Žaloby týkající se města, zajišťované externím právním zástupcem v rámci správy bytového a nebytového fondu

1. Přehled soudních sporů, které vede město

a) BYTY

poř. č.	číslo domu/bytu	nájemce
1	41/3	G.J.
2	60/11	M.S.
3	372/3	R.P.
4	397/8	J.Č.
5	506/7	J.N.
6	517/5	K.A.
7	519/4	R.D.
8	519/5	E.E.
9	520/3	L.H.
10	567/2	P.Ch.
11	602/1	H.M.
12	727/3	D.K.
13	744/18	D.V.
14	745/1	D.V.
15	745/4	S.R.
16	745/14	L.K.
17	745/19	L.Z.
18	745/22	V.P.
19	745/24	V.R.
20	745/25	A.V.
21	745/29	I.Š.
22	745/34	P.K.
23	769/4	P.F.
24	879/39	E.M.
25	880/7	J.N.
26	880/33	J.P.
27	880/35	M.M.
28	881/1	J.U.
29	987/3	M.V. st.
30	991/5	P.Ch.
31	999/2	V.L.
32	1034/9	J.M.

33	1059/2	D.J.
34	1059/3	R.D.
35	1059/5	L.P.
36	1059/24	R.B.
37	1059/25	I.H.
38	1275/1	L.Z.
39	1275/10	L.P.
40	1275/12	M.N.
41	1276/8	L.Z.
42	1276/16	H.D.
43	1276/19	M.F.
44	1276/19	P.L.
45	1277/3	E.S.
46	1277/4	J.F.
47	1277/8	M.M.
48	1277/10	P.K.
49	504/2	L.K.
50	505/5	I.P.
51	506/3	M.H.
52	506/10	A.D.

b) PROSTORY SLOUŽÍCÍ A NESLOUŽÍCÍ PODNIKÁNÍ

poř.č.	číslo domu	nájemce
1	33	Panorama Reality s.r.o.
2	35	Weintrittová Jana
3	46	Baran Beer
4	130	Švajda Ivo
5	157	Stašková Denisa
6	745	Pavelková Veronika
7	1188	BabyCity s.r.o.

2. Přehled soudních sporů, které jsou vedeny proti městu

Žaloba o zaplacení částky 363 377 Kč s příslušenstvím (výměna dveří BD 1257-1260) *(

Žalobce: RI OKNA, a.s.

Žalovaný: Město Uherské Hradiště

Info: V roce 2016 byla uzavřena smlouva o dílo na výměnu vstupních dveří do objektu Štěpnická/J.E.Purkyně 1257-1260 (odstoupení od smlouvy bylo schváleno usnesením RM č.969/59/RM/2017/Veřejný ze dne 30.5.2017). Veřejná zakázka byla v gesci R.K.Servisu, který pro město v té době zajišťoval správu bytového a nebytového fondu. Okresní soud v Uherském Hradišti nařídil jednání, které proběhlo 14.9.2022 a toto bylo přerušeno do 14.12.2022 a vzhledem k dohodě o řešení mimo soudní cestou bylo toto jednání odročeno a v roce 2023 byla celá záležitost uzavřena (viz níže).

V mezičase se společnost RI OKNA a město Uherské Hradiště, ještě v roce 2022, dohodly, že město Uherské Hradiště zaplatí částku ve výši 200 000 Kč a oba účastníci se vzdají náhrady nákladů řízení. Dřívější správcovská a na díle dozorující společnost R. K. SERVIS a město Uherské Hradiště se dohodly, že městu Uherské Hradiště uhradí částku ve výši 200 000 Kč a tímto budou vyrovnány a vypořádány veškeré nároky, práva a povinnosti vyplývající nebo související z výše popsaného právního vztahu.

Následně v roce 2023 ZM svým usnesením usnesením Okresního soudu v Uherském Hradišti o schváleném smíru v soudním jednání se společností RI OKNA a uhrazením částky 200tis. Kč, dle schválené dohody, bylo vše uzavřeno.

*(Soudní jednání bylo ukončeno v roce 2023

Žaloba o určení vlastnického práva (jedná se o „nebytový prostor“ na BD čp.1257-60) *(

Žalobce: Město Uherské Hradiště

Žalovaný: Irena Bráblíková

Info: Dne 3.5.2001 došlo mezi městem Uherské Hradiště (jako budoucím prodávajícím) a panem Jaroslavem Kotkem, bytem Uherské Hradiště, Mařatice, Stavařská 723 (jako budoucím kupujícím), k uzavření Smlouvy o uzavření budoucí kupní smlouvy na nebytový prostor – prodejní jednotku č. 2 o výměře 19,70 m², nacházející se v 1. podlaží bytového domu na adrese Štěpnická 1260/2, Uherské Hradiště (dále jen „Smlouva“).

Dne 24.10.2012 byla městu doručena žádost pana Jaroslava Kotka o projednání převodu práv a povinností ze Smlouvy, ve prospěch paní Ireny Kotkové (dříve Bráblíkové, jeho dcery), bytem Uherské Hradiště, 28. října 984 (dále jen „Žádost“). Žádost byla předložena k projednání zastupitelstvu města, které usnesením č. 212/14/ZM/2012, ze dne 10.12.2012, k převodu práv a povinností ze Smlouvy na základě podané Žádosti udělilo souhlas.

Ve vazbě na plánovaný převod bytového domu J. E. Purkyně/Štěpnická 1257-1260, byla paní Irena Kotková přípisem ze dne 2.3.2021 vyzvána k tomu, aby městu předložila dohodu o převodu práv a povinností ze Smlouvy, uzavřenou mezi její osobou a panem Jaroslavem Kotkem, nebo aby jiným způsobem prokázala, že k převodu práv a povinností ze Smlouvy na její osobu došlo. Paní Ireně Kotkové bylo současně sděleno, že v opačném případě bude město nuceno vycházet z toho, že pan Jaroslav Kotek byl až do své smrti osobou oprávněnou ze Smlouvy. Přechod práv a povinností ze Smlouvy, příp. nároku na vrácení uhrazené zálohy na kupní cenu ve výši 334 900,- Kč, na právní nástupce pana Jaroslava Kotka, by v takovém případě byl předmětem projednání ve v té době probíhajícím dědickém řízení.

Na shora uvedenou výzvu města reagovala paní Kotková prostřednictvím svého právního zástupce Mgr. Mojmíra Náplavy, který přípisem ze dne 16.03.2021 mj. sdělil, že jeho klientka s právním stanoviskem města v této věci nesouhlasí a on sám má za to, že nárok na převedení předmětného nebytového prostoru paní Ireně Kotkové jednoznačně svědčí, a to bez dalšího.

Město nemělo k dispozici žádnou listinu (příp. jiný doklad), ze které by jednoznačně vyplývalo, že pan Jaroslav Kotek na paní Irenu Kotkovou práva a povinnosti ze Smlouvy skutečně převedl. Pan Jaroslav Kotek zemřel na začátku roku 2021 a nelze již tedy bohužel v této věci zjistit jeho vůli. Prokazatelně lze doložit pouze existenci Žádosti a existenci usnesení zastupitelstva města, kterým byl ze strany města udělen k takovému právnímu jednání souhlas.

S ohledem na skutečnost, že mezi stranami zůstávalo sporným, zda paní Ireně Kotkové svědčí dle Smlouvy právo na uzavření kupní smlouvy, jejímž předmětem bude převod vlastnického práva k předmětnému nebytovému prostoru, bylo radou města schváleno usnesením č. 990/67/RM/2021, ze dne 23.6.2021, podání žaloby o určení neexistence převodu práv a povinností ze Smlouvy. Dne 28. 6. 2021 byla žaloba podána.

Mgr. Náplava navrhl realizovat smír uzavřením dohody o narovnání, jejíž součástí bude převod předmětného nebytového prostoru (jednotky) do vlastnictví paní Kotkové.

Vzhledem k tomu, že soud v této věci nepostupoval tak, aby rozhodnutí, na němž je dán naléhavý právní zájem stran, bylo vyneseno v přiměřené době a škoda, která mohla oběma stranám vzniknout, se s délkou trvání stávajícího neuspořádaného stavu, kdy ani jedna ze stran nemůže s prostorem plnohodnotně disponovat, každým dnem navyšovala, byl předložen a Zastupitelstvem města schválen, na zasedání konaném dne 6.2.2023, převod jednotky č. 1260/114 dle Smlouvy o převodu a dohody o narovnání s paní Irenou Kotkovou. Smlouva byla 13.02.2023 podepsána, 07.03.2023 bylo vlastnictví na KN přepsáno.

Na základě výše uvedeného bude soudní spor ukončen.

**(Soudní jednání bylo ukončeno v roce 2023*

16. 3. 2023

Ing. Radek Chybík
Vedoucí odboru správy majetku města

Pohledávky po lhůtě splatnosti 2022

Pohledávkou je právo jedné osoby (věřitele) na plnění závazku (dluhu) osobou druhou (dlužníkem). Důvodem vzniku pohledávky a závazku je časový nesoulad mezi okamžikem provedení výkonů a okamžikem úhrady těchto výkonů.

Příslušenstvím pohledávky jsou úroky, úroky z prodlení, poplatek z prodlení a náklady spojené s uplatněním pohledávky.

Pohledávky patří z pohledu účetnictví (Rozvaha) mezi aktiva a Město Uherské Hradiště eviduje tyto pohledávky po lhůtě splatnosti k 31. 12. daného roku (pro informaci jsou uvedeny i stavy za předcházející dvě účetní období):

Pohledávky po lhůtě splatnosti	k 31.12.2022		k 31.12.2021		k 31.12.2020		k 31.12.2019	
	Nedoplatek [Kč]	počet	Nedoplatek [Kč]	počet	Nedoplatek [Kč]	počet	Nedoplatek [Kč]	počet
A) Interní správci (odborní a útvary MěÚ)								
819 Poplatek za komunální odpad ("nový": od 2013)	1 954 529,10	↑ 1 253	1 748 722,15	↓ 1 182	1 952 728,54	↑ 1 427	1 739 250,12	↓ 1 174
900 Vratky soudních poplatků SMM	156 383,00	↓ 24	157 199,00	↑ 114	154 468,00	↓ 112	155 614,00	↑ 113
901 Poplatek ze psů	15 140,24	↓ 8	17 073,05	↓ 10	22 323,13	↓ 13	56 553,77	↓ 61
911+912 Náklady řízení a pokuty SZP	69 000,00	↓ 26	113 000,00	↑ 65	62 700,00	↓ 39	84 300,00	↓ 50
914 Náklady řízení ŽO	297 843,74	↑ 78	279 804,03	↑ 51	274 819,56	↓ 281	285 363,01	↓ 290
916 Sankční platby ŽO	425 580,00	↓ 50	439 680,00	↑ 55	382 580,00	↓ 48	483 810,00	↓ 57
919+974 Komunální odpad do r. 2013	416 081,32	↓ 159	482 576,95	↓ 185	525 307,68	↓ 197	578 073,70	↓ 218
921 Odběratelé - nájem pozemky	201 061,45	↓ 138	755 379,99	↑ 89	240 105,03	↓ 49	320 302,99	↑ 59
922 Odběratelé - pronájem nemovitostí SMM	617 588,60	↓ 30	1 154 053,81	↓ 27	1 347 146,96	↑ 34	548 669,72	↑ 27
929 Odběratelé - věcná břemena	68 970,00	↑ 13	0,00	0	1 452,00	↓ 8	1 694,00	↓ 10
939 Náklady řízení a pokuty PO	193 672,00	↓ 58	259 824,00	↑ 62	239 000,00	↑ 43	62 000,00	↓ 32
952 Náklady řízení a pokuty OSA	1 287 145,12	↑ 357	1 119 901,00	↑ 338	926 279,00	↑ 301	490 822,00	↑ 221
953 Přestupky Náklady řízení OSA	130 245,43	↑ 134	118 756,17	↑ 115	116 305,00	↑ 111	104 805,00	↑ 108
954 Pořádková pokuta OSA	38 400,00	↑ 44	29 500,00	↓ 27	31 500,00	↑ 27	29 800,00	↓ 27
957 Pokuty na místě nezaplacené MP	1 395 909,70	↓ 1 142	1 414 995,62	↓ 1 157	1 438 989,33	↑ 1 179	1 380 125,69	↑ 1 195
958 Pokuty na místě nezaplacené OSA	29 750,00	↓ 29	30 050,00	↑ 33	25 750,00	↑ 36	25 050,00	↓ 36
967 Pokuty životní prostředí	17 354,53	↓ 9	19 899,21	↑ 10	15 443,56	↓ 8	16 459,40	↓ 9
978 Náklady řízení k pokutám ČKP	8 889,02	↓ 9	8 945,74	↓ 9	9 997,19	↓ 10	11 000,00	↓ 11
979 Pokuty ČKP	571 643,00	↑ 147	558 479,00	↑ 151	550 631,00	↓ 154	567 336,00	↓ 159
981 Náklady řízení doprava	321 437,99	↓ 322	333 242,89	↓ 332	351 287,35	↓ 359	390 181,42	↓ 398
982 Pokuty doprava	10 925 232,67	↑ 1 259	9 114 100,87	↑ 1 159	8 662 612,70	↑ 1 107	8 405 659,59	↓ 1 075
989 Pokutové bloky na místě nezaplacené - doprava	11 500,00	= 10	11 500,00	= 10	13 500,00	= 11	13 500,00	↓ 11
990 Půjčky OSS	18 500,00	= 4	18 500,00	= 4	18 500,00	↓ 4	23 714,06	↓ 6
ostatní pohledávky							=	
Celkem interní správci	19 171 856,91	↑ 5 303	18 185 183,48	↑ 5 185	17 363 426,03	↑ 5 558	15 774 084,47	↓ 5 347
B) Externí správce (EDUHA s.r.o.; do 2019 RK Servis, s.r.o.)								
311-0370 Penále					0,00	↓	40 574,00	= 29
311-0375 Nebyty: nájem	661 399,49	↑ 20	490 000,15	↑ 11	351 570,50	↓ 6	852 498,53	↓ 11
311-0376 služby	118 225,44	↓ 10	220 627,22	↓ 12	300 933,02	↑ 14	261 540,89	↓ 13
311-0377 Památky: nájem	604 773,53	↓ 20	978 402,48	↑ 27	585 172,82	↑ 21	239 315,96	↓ 9
311-0378 služby	283 651,21	↑ 25	192 172,58	↑ 21	114 062,37	↓ 16	148 664,23	↑ 21
311-0373 Byty do 2020: nájem	1 157 829,50	↓ 16	1 324 938,72	↓ 20	1 842 302,73	↓ 58	1 991 984,58	↓ 76
311-0374 služby	1 517 674,17	↑ 48	1 499 618,66	↓ 42	1 813 242,83	↑ 65	1 393 235,69	↓ 50
311-0388 Byty od 2021: nájem	289 963,36	↑ 24	214 158,43	↑ 17				
311-0388 služby	148 000,81	↑ 20	116 225,00	↑ 14				
Celkem externí správce	4 781 517,51	↓ 183	5 036 143,24	↑ 164	5 007 284,27	↑ 180	4 927 813,88	↓ 209
CELKEM pohledávky po lhůtě	23 953 374,42	↓ 5 486	23 221 326,72	↓ 5 349	22 370 710,30	↓ 5 738	20 701 898,35	↓ 5 556

Z výše uvedené tabulky činí pohledávky po lhůtě více jak jeden rok:

Pohledávky po splatnosti více jak 1 rok (stav k 31.12.)	2022	2021	2020
819 Poplatek za komunální odpad ("nový"; od 2013)	1 229 850,64 ↑	1 228 766,19 ↑	1 153 961,69 ↑
900 Vratky soudních poplatků SMM	152 305,00 ↓	154 868,00 ↓	155 268,00 ↑
901 Poplatek ze psů	15 140,24 ↓	17 073,05 ↓	22 323,13 ↓
911+912 Náklady řízení a pokuty SŽP	61 000,00 ↑	49 500,00 ↑	40 000,00 ↓
914 Náklady řízení ŽO	247 843,74 ↑	210 804,03 ↑	208 819,56 ↓
916 Sankční platby ŽO	410 580,00 ↑	364 680,00 ↓	380 580,00 ↓
919+974 Komunální odpad do r. 2013	416 081,32 ↓	482 576,95 ↓	525 307,68 ↓
921 Odběratelé - nájem pozemky	175 823,08 ↓	223 686,08 ↑	204 997,58 ↑
922 Odběratelé - pronájem nemovitostí SMM	342 650,01 ↓	505 853,60 ↑	402 007,43 ↑
929 Odběratelé - věcná břemena*	145 325,00 ↓	260 909,59 ↓	261 306,00 ↓
939 Náklady řízení a pokuty PO	162 340,00 ↓	222 000,00 ↑	55 000,00 ⇐
952 Náklady řízení a pokuty OSA	919 003,00 ↑	635 401,00 ↑	358 929,00 ↑
953 Přestupky Náklady řízení OSA	105 745,43 ↑	86 756,17 ↑	79 805,00 ↑
954 Pořádková pokuta OSA	28 000,00 ↑	27 000,00 ↓	27 500,00 ↑
957 Pokuty na místě nezaplacené MP	1 199 809,70 ↑	1 079 995,62 ↓	1 082 289,33 ↑
958 Pokuty na místě nezaplacené OSA	25 750,00 ↑	22 250,00 ↑	19 250,00 ↑
967 Pokuty životní prostředí	13 354,53 ↓	15 399,21 ↓	15 443,56 ↓
978 Náklady řízení k pokutám ČKP	8 889,02 ↓	8 945,74 ↓	9 997,19 ↓
979 Pokuty ČKP	510 643,00 ↑	470 479,00 ↓	493 631,00 ↓
981 Náklady řízení doprava	303 401,79 ↑	302 242,89 ↓	323 287,35 ↓
982 Pokuty doprava	7 750 832,67 ↑	6 635 160,00 ↑	6 381 195,67 ↓
989 Pokutové bloky na místě nezaplacené - doprava	11 500,00 ⇐	11 500,00 ↓	13 500,00 ↑
990 Půjčky OSS	18 500,00 ⇐	18 500,00 ⇐	18 500,00 ↓
ostatní pohledávky	43 895,12 ↑	41 875,35 ↑	30 372,96 ↓
Celkem	14 298 263,29 ↑	13 076 222,47 ↑	12 263 272,13 ↑
EDUHA			
bytový fond	3 106 778,26 ↓	3 218 229,62 ↑	3 166 049,85 ↓
ostatní	801 187,92 ↓	893 744,24 ↑	663 038,05 ↓

CELKEM	18 206 229,47 *	17 188 196,33 *	16 092 360,03 ↓
---------------	------------------------	------------------------	------------------------

Poznámka:

1. pohledávky týkající se místních poplatků (např. za odpad) se řídí z.č. 280/2009 Sb., daňový řád, kde § 160, odst. 6 uvádí, že „lhůta pro placení daně končí nejpozději uplynutím 20 let od jejího počátku“ (město nemá pohledávky starší jak 20 let). U ostatních („běžných“) pohledávek končí lhůta po uplynutí 10 let od nečinnosti, což v případě města nenastalo, neboť u všech probíhá exekuční či jiné řízení.
2. K pohledávkám město tvoří opravné položky (vyjadřují významné přechodné snížení hodnoty majetku, a vytváří se za účelem poskytování věrohodných informací ve výkazech o skutečné hodnotě majetku). Vyhláška MF ČR č. 410/2009 Sb., v § 65 uvádí, že „v případě pohledávek se považuje za významnou a tvoří se opravná položka ve výši 10 % za každých ukončených devadesát dnů po splatnosti dané pohledávky“.

22. 2. 2023

Pavel Pekárek
 Ekonomický odbor
 odd. účetnictví a evidence majetku

Pohledávky 2022

- stanoviska vybraných správců k jejich správě

Odbor správy majetku města

Odbor SMM každý měsíc dostává od správce přehled aktuálních dlužníků jak u bytů, tak u nebytových prostor. Sestava je zpracována pro pohledávky po lhůtě splatnosti. U pohledávek po lhůtě splatnosti vyšší než jeden rok se jedná ve všech případech o řešené záležitosti. Mimo výpovědi jsou podávány žaloby na dluh a také žaloby na vyklizení (v případě, že dlužník byt nebo nemovitost sám nepředá). Je skutečností, že ani podaná žaloba nezmění platební morálku, spíše naopak. Všechny případy jsou následně předávány exekutorské kanceláři v Přerově. V některých případech lze dovodit, že vymahatelnost je velmi nízká.

18. 3. 2023

Ing. Radek Chybík
vedoucí odboru
Odbor správy majetku města

Pohledávky - vyřazení z rozvahové evidence, vzdání se práva a prominutí dluhu

p.č.	typ pohledávky kusv				celkem	pohledávka (Kč)													Poznámka		
						2022	2021	2020	2019	2018	2017	2016	2015	2014	2013	2012	2011	2010 a starší		příslušenství	
Přenesená působnost (na vědomí) - odpis																					
1	919	svoz TKO	315-0024	3	7 384,29												500,00	3 478,00	3 406,29	výsledek INS řízení § 414 IZ, nedobytná pohledávka - § 158 DŘ, úmrtí bez zanechání majetku - § 158 DR	
2	819	svoz TKO 2013	315-0119	28	73 583,00		5 500,00	6 500,00	9 500,00	6 000,00	3 000,00	3 500,00	1 750,00	1 500,00	666,00				35 667,00	úmrtí bez zanechání majetku - § 158 DŘ, nedobytná pohledávka - § 158 DŘ, osv. dle OZV	
3	901	poplatek ze psů	315-0034																		
4	996	vratky DSP	649-0300																		
5	939	pokuta PO	315-0026	1	2 000,00		2 000,00													úmrtí bez zanechání majetku-§ 158 DŘ, 7 As 3/2013-17	
6	912	pokuty stavební	315-0069																		
7	967	pokuta OŽP	315-0015																		
8	811	NŘ - SŽP	315-0123	1	972,07							972,07									
9	958	blok OSA	315-0102																	nevymahatelná pohledávka - § 160 DŘ., nedobytná pohl. - §158 DŘ, zemřel bez zanechání majetku 7 As 3/2013-17	
10	952	pokuta OSA	315-0068	4	11 714,00		8 000,00					714,00	3 000,00							nedobytná pohledávka - § 158 DŘ, zemřel bez zanechání majetku 7 As 3/2013-17	
11	953	NŘ OSA	315-0114	4	3 714,00		1 000,00	1 000,00				714,00	1 000,00								
12	954	PP OSA	315-0100																		
13	957	blok MP	315-0065	23	48 700,00		26 000,00	6 000,00					2 400,00	300,00	2 000,00	2 000,00	2 000,00		8 000,00	nedobytná pohledávka - § 158 DŘ, zemřel bez zanechání majetku 7 As 3/2013-17, cizinec žijící mimo ČR (směrnice č. 2/2014), vysl.insol.řízení- § 160 DŘ	
14	979	pokuta ČKP	315-0011	2	15 000,00		11 000,00												4 000,00	nedobytná pohledávka - § 158 DŘ, zemřel bez zanechání majetku 7 As 3/2013-17, výsl. INS řízení §414 IZ	
15	978	NŘ ČKP	315-0019	1	1 000,00														1 000,00	cizinec žijící mimo ČR (směrnice č. 2/2014)	
16	916	pokuta ŽÚ	315-0066	1	30 000,00														30 000,00	zánik bez právního nástupce	
17	914	NŘ ŽÚ	315-0016	7	20 000,00	1 000,00	10 000,00	6 000,00		1 000,00			1 000,00						1 000,00	nedobytná pohledávka - § 158 DŘ, zemřel bez zanechání majetku 7 As 3/2013-17, výsl. INS řízení §414 IZ	
18	982	pokuta OD	315-0106	15	115 277,61		3 000,00	26 500,00	5 000,00			3 000,00	4 522,61	25 000,00					28 000,00	nedobytná pohledávka - § 158 DŘ, nevymahatelná pohledávka - § 160 DŘ, vyloučeno z uspokojení - § 170 IZ, výsledek INS řízení § 414 IZ, zemřel bez zanechání majetku 7 As 3/2013-17, cizinec žijící mimo ČR (směrnice č. 2/2014), výsl. ins.řízení- § 414 IZ	
19	981	NŘ OD	315-0111	9	8 185,00				1 000,00			1 000,00	3 000,00	1 000,00					1 000,00	nedobytná pohledávka - § 158 DŘ, nevymahatelná pohledávka - § 160 DŘ, vyloučeno z uspokojení - § 170 IZ, výsledek INS řízení § 414 IZ, zemřel bez zanechání majetku 7 As 3/2013-17, cizinec žijící mimo ČR (směrnice č. 2/2014).	
Celkem přenesená působnost - odpis					99	337 529,97	1 000,00	66 500,00	46 000,00	15 500,00	7 000,00	7 000,00	14 850,61	34 022,07	3 500,00	3 666,00	67 000,00	500,00	31 918,00	39 073,29	
Přenesená působnost(na vědomí) - vyřazení z podrozvahové evidence																					
místní poplatky (601)																					
1	1000	poplatek ze psů	901	5	2 200,00																
2	640	svoz TKO	919																		
3	8340	svoz TKO 2013	819	144	67 950,00															nevymahatelné pohledávky dle § 160 daňového řádu	
státní správa (602)																					
4	1000	NŘ ŽÚ	914	6	6 000,00																
5	1000	pokuty SO	912	2	1 500,00																
6	1134	pokuty ŽO	916																		
7	1134	pokuty PO	939																		
8	1130	pokuty OSA	952	6	8 000,00																
9	1130	NŘ OSA	953	2	2 000,00																
10	1132	OSA PP	954																		
11	0101	blok MP	957	24	29 826,13																
12	1129	blok OSA	958	1	500,00																
13	1137	pokuty ŽP	967																		
14	1145	pokuty ČKP	979																		
15	1140	bloky OD	989	2	3 000,00																
16	1134	pokuty OD	982	10	39 458,05																
17	1000	NŘ OD	981	1	7 000,00																
Celkem přenesená působnost - vyřazení					203	167 434,18															
Samostatná působnost (na vědomí) - upuštění od vymáhání																					
Celkem samostatná působnost - prominutí																					
Samostatná působnost (ke schválení) - vzdání se práva a prominutí dluhu																					
1		P. H.	929	1	40 308,00														40 308,00	neúspěšná žaloba, nedobytná pohledávka - § 158 DŘ	
2		Shining Mirror s.r.o.	921	1	13 200,00					13 200,00										výmaz společnosti z obchodního rejstříku, její zánik	
Celkem samostatná působnost - prominutí					2	53 508,00				13 200,00									40 308,00		

Odpis a prominutí pohledávek 2022

Odpis pohledávek pro nedobytnost

Přesto, že právní odbor soustavně sleduje stav svých pohledávek, vyzývá dlužníky k úhradě, uplatňuje daňovou exekuci u dlužníků, u kterých zjistí majetek, spolupracuje s Exekutorským úřadem na možnostech exekuce běžných účtů či jiného majetku dlužníků města, jsou některé dluhy v současné době již nedobytné, nevyzmatelné.

Mezi nedobytné pohledávky je nutné zařadit ty, u nichž během zákonného termínu byly použity přiměřené prostředky k vymáhání na dlužníkově i na jiných osobách, na nichž mohla být pohledávka vymáhána, přičemž se nepodařilo získat finanční prostředky na jejich úhradu a to buď z důvodu úmrtí, neefektivnosti vymáhání, kdy náklady na vymáhání by přesáhly jeho výtěžek, příp. soudní vymáhání bylo zastaveno pro nemajetnost dlužníka (většinou se jedná o dlužníky, kterým se dluhy cyklicky nabalují a jsou proti nim vedeny opakované exekuce). Dále pak pohledávky za dlužníky v dlouhodobém pobytu ve vazbě, ale také ty, u nichž došlo ke změnám nahlášeným po uplynutí řádného kalendářního období a tím nemožnosti účetní opravy (např. nebyla povinnost úhrady místního poplatku z důvodu studia mimo město, pobytu v léčebně dlouhodobě nemocných, dlouhodobý pobyt mimo území ČR, rozhodnutí příslušného soudu). Mezi nedobytné pohledávky jsou dále zařazeny pohledávky, které v rámci insolvenčního řízení nebyly uspokojeny, neboť jsou označovány jako mimosmluvní sankce a tyto jsou insolvenčními správci vyloučeny z uspokojení.

O odpisu pohledávek pro nedobytnost (přenesená působnost) rozhoduje správce pohledávky, tj. příslušný odbor.

Účelem odpisu pohledávek pro nedobytnost, jednostranného upuštění od vymáhání, je zrealnění rozpočtových příjmů, neboť odpisem či vyřazením dluh nezaniká, trvá dále, dokud není právo na zaplacení (a tedy i vymáhání) prekludováno. Nad rámec zákona dáváme voleným orgánům seznam těchto pohledávek na vědomí.

Pohledávky, které byly odepsány pro nedobytnost, jsou dále evidovány v podrozvahové evidenci a to až do doby uplynutí lhůty pro placení, tedy do doby zániku práva je vybrat či vymáhat. Jde o pohledávky, které byly v minulosti bezvýsledně vymáhány soudním exekutorem, jedná se o dlužníky, u kterých nebyl zjištěn majetek, o dlužníky, kteří zanikli bez právního nástupce a dlužníky, kteří zemřeli bez zanechání majetku. Voleným orgánům dáváme na vědomí seznam těchto prekludovaných pohledávek.

Celkem je doporučeno vzít na vědomí informaci:

- o odpisu pro nedobytnost u 99 ks pohledávek z přenesené působnosti v celkovém objemu 337 529,97 Kč.
- o vyřazení 203 ks pohledávek z podrozvahové evidence v celkovém objemu 167 434,18 Kč.

Vzdání se práva a prominutí dluhu v samostatné působnosti:

1/

Pohledávka navržená na vzdání se práva a prominutí dluhu je ve výši 40 308 Kč a vznikla z titulu neuhrazené daně z převodu nemovitosti dle Kupní smlouvy č. 2005/378/SMM ze dne 01.06.2005, uzavřené mezi městem Uherské Hradiště, Masarykovo náměstí 19, 686 01 Uherské Hradiště, IČ 002 91 471 a panem Petrem Houštěm, bytem Masarykovo nám. 30/1, 697 01 Kyjov, dále jen „dlužník“.

Dne 13.05.2008 byla dlužníkovi zaslána výzva k vrácení daně z převodu nemovitostí a to do 10 dnů ode dne doručení této výzvy. Jelikož tak neučinil, byl dne 15.07.2008 doručen Okresnímu soudu v Hodoníně návrh na vydání platebního rozkazu. Platebním rozkazem, vydaným Okresním soudem v Hodoníně pod č. j. 4C 218/2008-21 dne 28.11.2008, bylo uloženo žalovanému (= dlužník), aby uhradil pohledávku ve výši 40 308 Kč a náklady řízení ve výši 1 620 Kč nebo podal odpor proti tomuto platebnímu rozkazu a to do 15 dnů ode dne doručení výše uvedeného platebního rozkazu. Usnesením č. j. 4C 218/2008-33 ze dne 06.05.2009 bylo Okresním soudem v Hodoníně konstatováno, že datum narození žalovaného není totožné s datem uvedeným v předložené kupní smlouvě, a proto vyzval město Uherské Hradiště, aby do 15 dnů od doručení tohoto usnesení tento nedostatek opravil. Z důvodu nedostatečné identifikace žalovaného na kupní smlouvě nebylo podání ze dne 15.07.2008 opraveno.

Dne 12.06.2009 bylo doručeno Usnesení č. j. 4C 218/2008-36, ve kterém Okresní soud v Hodoníně podání ze dne 15.07.2008 zamítl a to z toho důvodu, že podání postrádalo potřebné náležitosti žaloby (návrhu na zahájení řízení), kdy skutková tvrzení obsažená v žalobě nebyla v souladu s předloženými důkazy, jelikož žalobce neoznačil přesně žalovaného, kdy datum narození uvedené v žalobě nebylo totožné s datem narození uvedeným v kupní smlouvě, která byla předložena jako listinný důkaz.

2/

Pohledávka navržená na vzdání se práva a prominutí dluhu je ve výši 13 200 Kč a vznikla z titulu neuhrazeného nájemného za období od 13.06.2018 do 30.09.2018 na základě Nájemní smlouvy č. 2018/0408/SMM/SP ze dne 12.06.2018, týkající se pronájmu části z pozemku p. č. 653/1 o výměře 30 m² v k. ú. Uherské Hradiště za účelem zřízení venkovního posezení (mobilní volné rozmístění stolů, židlí a stínící markýzy bez upevnění do dlažby) pro provozovnu restaurace Lidřák, č. p. 78, Uherské Hradiště, uzavřené mezi městem Uherské Hradiště, Masarykovo náměstí 19, 686 01 Uherské Hradiště, IČ 002 91 471 a společností Shining Mirror s. r. o., se sídlem Dejvice 2695/6, 160 00 Praha 6, IČ 035 65 696.

Dne 25.11.2019 byl na Obvodní soud pro Prahu 6 podán návrh na vydání platebního rozkazu na zaplacení dlužné částky s příslušenstvím tj. s úrokem z prodlení ve výši 8,50 % p. a. z částky 13 200 Kč od 13.06.2018 do data zaplacení a náhradu nákladů řízení ve výši vyměřené soudem, to vše do 3 dnů ode dne doručení platebního rozkazu. Na základě toho Obvodní soud pro Prahu 6 pod čj. 6 C 357/2019-7 vydal Usnesení, ve kterém vyzval žalovaného, aby dlužnou částku uhradil do 15 dnů od doručení tohoto usnesení.

Usnesením Městského soudu v Praze čj. 85 Cm 2128/2020-3 ze dne 30.09.2020 bylo zahájeno řízení o zrušení obchodní korporace Shining Mirror s. r. o., se sídlem Dejvice 2695/6, 160 00 Praha 6, IČ 035 65 696 s likvidací a jmenování likvidátora. U ustanovené likvidátorky byla dne 26.08.2021 přihlášena do likvidace pohledávka ve výši 13 200 Kč.

Dne 27.10.2022 došlo k výmazu Shining Mirror s. r. o. v likvidaci, se sídlem se sídlem Dejvice 2695/6, 160 00 Praha 6, IČ 035 65 696, z obchodního rejstříku a k jeho zániku. Žalovaný tak ztratil způsobilost být účastníkem řízení, aniž by bylo možné rozhodnout o pokračování v řízení s určitým právním nástupcem. V řízení tak nastala překážka jeho postupu dle ust. § 107 odst. 1, 5 o. s. ř. Vzhledem k těmto skutečnostem nelze pokračovat v předmětném řízení, a proto bylo řízení zastaveno.

Na základě výše uvedeného navrhuje odbor správy majetku města vzdání se práva a prominutí dluhu u výše uvedených pohledávek.

Dle § 85, písm. f), z. č. 128/2000 Sb., o obcích je zastupitelstvu města vyhrazeno rozhodovat o vzdání se práva a prominutí dluhu vyšších než 20 tis. Kč.

27. 3. 2023

RNDr. Věra Hriceňáková
Právní odbor, oddělení právní

Následné události po 2022

V souladu se z.č. 505/2002 Sb., o účetnictví samosprávných celků, byli vedoucí odborů požádáni o poskytnutí informací podstatných pro posouzení majetkoprávní situace a také informace, které jsou rozhodující pro hospodaření účetní jednotky nebo které stanoví prováděcí předpis nebo zřizovatel.

Za významné majetkoprávní události města, které nastaly po ukončení hodnoceného období do doby zpracování tohoto materiálu, vedoucí jednotlivých odborů považují:

Odbor správy majetku města

- V současné chvíli je rizikem a velkým otazníkem, jak se bude vyvíjet cena komodit (el. energie a zemního plynu), které budou pro město a jeho p.o. soutěženy pro následující období. Aktuální vývoj cen nám dává určitou naději postupného klesání a určité stabilizace cen na přijatelnější úrovni.
- Jak již bylo uváděno v předcházejících letech, jistým rizikem pro město je napojení areálu nemocnice a ul. Průmyslová na silnici I/50 (jihozápadní obchvat města) – strategická dopravní stavba realizovaná a spolufinancována státem, Zlínským krajem, městy Kunovice a Uherské Hradiště. Mimo technické řešení, které zatím není známé a vlastní spolufinancování stavby, je nutné řešit výkup pozemků pro část plánované stavby „I/50 Kunovice zkapacitnění MUK I/50 s I/55 a související dopravní infrastruktura měst Uherské Hradiště a Kunovice“. Rizikem je nejen finanční náročnost, ale také zdlouhavé a komplikované jednání s vlastníky pozemků.
- V roce 2022 byl pracovní skupinou dokončen a projednán v RM materiál k návrhu prodeje zbytného majetku. Předpokládáme jeho opětovné projednání již včetně konkrétních kroků vedoucích k jeho prodeji v II. pol. roku 2023, aby v roce 2024, kdy bude třeba zajistit finanční prostředky do rozpočtu města, toto bylo dokončeno.
- Dále existuje množství dílčích rizik, které zmiňuji jen výčtem. Pokud by bylo třeba, je možné se k nim rozepsat více. Jedná se např. o oblast odpadového hospodářství a s ním spojenou využitelnost vytríděných surovin nebo zvyšující se poplatek za skládkování SKO; budoucí provoz systému MHD; zajištění a min. udržení kvality komunikací a chodníků a s ním spojená problematika financování; stejně tak oblast bytové a nebytové agendy, kdy pro zlepšení stavu by tato mohla být více finančně posílena. Konkrétním krokem v roce 2023 by mělo být jednostranné zvýšení nájmu dle § 2249, odst. 1-4 dle NOZ, což však se sebou ponese možné negativní ohlasy stávajících nájemců.

16. 3. 2023

Ing. Radek Chybík
Odbor správy majetku města

Útvar městského architekta

Za riziko pro majetkoprávní a ekonomickou situaci města lze z pohledu rozvojových potřeb města pro příští období (rozpočtový výhled) i nadále považovat tyto dlouhodobě připravované projekty:

Nová koncepce veřejné dopravy. Připravovaná koncepce s sebou ponese stavební náklady na prostorové a technické řešení především nových zastávek, které by měly být zrealizovány a uvedeny do provozu k datu spuštění koncepce, tj. k 1.1.2024.

Rekonstrukce areálu bývalé věznice a vznik Národního památníku věznice, akci připravuje Úřad pro zastupování státu ve věcech majetkových, dopady projektu do navazujících městských veřejných prostorů lze očekávat. ÚZSVM avizuje zahájení realizace v roce 2025.

Modernizace železničního uzlu. Projekty připravuje Správa železnic k zahájení prací v roce 2026, ale dopravní terminál vygeneruje podmiňující nebo související investice, ke kterým by se mělo přihlásit město.

Dokončení protipovodňové ochrany, kterou připravuje Povodí Moravy s. p. a avizuje podíl města na přípravě i realizaci. Termín realizace nebyl stanoven.

20. 3. 2023

Ing. arch. Aleš Holý
vedoucí útvaru
Útvar městského architekta



Zpráva o výsledku přezkoumání hospodaření

určená pro

město Uherské Hradiště

za ověřované období
od 1.1.2022 do 31.12.2022

DŮVĚRA ZAVAZUJE

OBSAH ZPRÁVY

Zpráva o výsledku přezkoumání hospodaření

- I. Všeobecné informace
- II. Předmět přezkoumání hospodaření
- III. Hlediska přezkoumání hospodaření
- IV. Definování odpovědností
- V. Rámcový rozsah prací
- VI. Závěr zprávy o výsledku přezkoumání hospodaření
- VII. Další informace

Přílohy zprávy o výsledku hospodaření

- Příloha A Přehled právních předpisů, jejichž soulad s přezkoumávaným hospodařením auditor ověřil
- Příloha B Stanovisko orgánu územního celku oprávněného jednat jeho jménem dle požadavku ustanovení § 7 písm. c) zákona č. 420/2004 Sb.
- Příloha C Označení všech dokladů a jiných materiálů využitých při přezkoumání hospodaření



Zpráva o výsledku přezkoumání hospodaření územního celku

Tato zpráva je vyhotovena podle zákona č. 93/2009 Sb., o auditorech a o změně některých zákonů, ve znění pozdějších předpisů, auditorského standardu č. 52, dalších relevantních předpisů vydaných Komorou auditorů České republiky, podle ustanovení § 42 zákona č. 128/2000 Sb., o obcích (obecní zřízení), ve znění pozdějších předpisů a podle ustanovení § 10 zákona č. 420/2004 Sb., o přezkoumávání hospodaření územních samosprávných celků a dobrovolných svazků obcí, ve znění pozdějších předpisů (dále jen „zákon č. 420/2004 Sb.“).

I. Všeobecné informace

Statutární orgán územního samosprávného celku (dále jen „územní celek“):

Územní celek: město Uherské Hradiště
Sídlo ÚSC: Masarykovo náměstí 19, 686 01 Uherské Hradiště
IČ: 00291471
Zástupce územního celku: Ing. Stanislav Blaha, starosta

Auditorská společnost:

Přezkoumání hospodaření provedla auditorská společnost FSG Finaudit, s.r.o., se sídlem v Olomouci, zapsaná v seznamu vedeném Komorou auditorů České republiky s evidenčním číslem auditorské společnosti č. 154 a zapsaná v obchodním rejstříku, vedeném Krajským soudem v Ostravě, oddíl C, vložka 12983, IČ: 61947407.

Jména osob provádějících přezkoumání hospodaření územního celku:

odpovědný auditor: Ing. Jakub Šteinfeld
členové/člen skupiny: Ing. Lenka Kožnářková, auditor

Vymezení pravomoci auditora k provedení přezkoumání hospodaření:

Auditorská společnost provedla přezkoumání hospodaření města Uherské Hradiště v souladu s ustanovením § 4 odst. 7 zákona č. 420/2004 Sb., ustanovením § 2 písm. c) zákona č. 93/2009 Sb., o auditorech a o změně některých zákonů, ve znění pozdějších předpisů.

Místo přezkoumání hospodaření územního celku:

Přezkoumání hospodaření bylo provedeno v sídle městského úřadu Města Uherské Hradiště a kanceláři auditorské společnosti.

Období, ve kterém bylo přezkoumání hospodaření územního celku provedeno:

Dílčí přezkoumání hospodaření proběhlo v období od 22.11. do 30.11.2022.
Závěrečné přezkoumání proběhlo v období od 21.2. do 23.2.2023 a 1.4.– 24.4.2023.



Určení zahájení a ukončení přezkoumání hospodaření auditorskou společností:

První činností auditora, kterou bylo přezkoumání hospodaření zahájeno, bylo zaslání seznamu podkladů pro provedení předběžného přezkoumání hospodaření a doplňujících informací dne 16.9.2022.

Poslední činností auditora při přezkoumání hospodaření předcházející vyhotovení zprávy bylo zaslání návrhu zprávy a obdržení vyjádření starosty dne 24.4.2023.

II. Předmět přezkoumání hospodaření

Předmětem přezkoumání jsou podle ustanovení § 2 odst. 1 zákona č. 420/2004 Sb., údaje o ročním hospodaření, tvořící součást závěrečného účtu podle § 17 odst. 2 a 3 zákona č. 250/2000 Sb., o rozpočtových pravidlech územních rozpočtů, ve znění pozdějších předpisů, a to:

- a) plnění příjmů a výdajů rozpočtu včetně peněžních operací týkajících se rozpočtových prostředků,
- b) finanční operace týkající se tvorby a použití peněžních fondů,
- c) náklady a výnosy podnikatelské činnosti územního celku,
- d) peněžní operace týkající se sdružených prostředků vynakládaných na základě smlouvy mezi dvěma nebo více územními celky, anebo na základě smlouvy s jinými právními nebo fyzickými osobami,
- e) finanční operace týkající se cizích zdrojů ve smyslu právních předpisů o účetnictví,
- f) hospodaření a nakládání s prostředky poskytnutými z Národního fondu a s dalšími prostředky ze zahraničí poskytnutými na základě mezinárodních smluv,
- g) vyúčtování a vypořádání finančních vztahů ke státnímu rozpočtu, k rozpočtům krajů, k rozpočtům obcí, k jiným rozpočtům, ke státním fondům a k dalším osobám.

Předmětem přezkoumání v souladu s ustanovením § 2 odst. 2 zákona č. 420/2004 Sb., jsou dále oblasti:

- a) nakládání a hospodaření s majetkem ve vlastnictví územního celku,
- b) nakládání a hospodaření s majetkem státu, s nímž hospodaří územní celek,
- c) zadávání a uskutečňování veřejných zakázek, s výjimkou úkonů a postupů přezkoumaných orgánem dohledu podle zákona č. 134/2016 Sb., o zadávání veřejných zakázek, ve znění pozdějších předpisů,
- d) stav pohledávek a závazků a nakládání s nimi,
- e) ručení za závazky fyzických a právnických osob,
- f) zastavování movitých a nemovitých věcí ve prospěch třetích osob,
- g) zřizování věcných břemen k majetku územního celku,
- h) účetnictví vedené územním celkem,
- i) ověření poměru dluhu územního celku k průměru jeho příjmů za poslední 4 rozpočtové roky podle právního předpisu upravujícího rozpočtovou odpovědnost.



III. Hlediska přezkoumání hospodaření

Předmět přezkoumání podle ustanovení § 3 zákona č. 420/2004 Sb., (viz bod II. této zprávy) se ověřuje z hlediska:

- a) dodržování povinností stanovených zvláštními právními předpisy,
- b) souladu hospodaření s finančními prostředky ve srovnání s rozpočtem,
- c) dodržení účelu poskytnuté dotace nebo návratné finanční výpomoci a podmínek jejich použití,
- d) věcné a formální správnosti dokladů o přezkoumávaných operacích.

Právní předpisy použité při přezkoumání hospodaření pokrývající výše uvedená hlediska jsou uvedeny v příloze A, která je nedílnou součástí této zprávy.

IV. Definování odpovědnosti

Za hospodaření, které bylo předmětem přezkoumání a za jeho zobrazení v účetních a finančních výkazech, je odpovědný územní celek.

Naší úlohou je, na základě provedeného přezkoumání hospodaření, vydat zprávu o výsledku přezkoumání hospodaření. V souladu se zákonem o auditorech a Etickým kodexem přijatým Komorou auditorů České republiky jsme na územním celku nezávislí a splnili jsme i další etické povinnosti vyplývající z uvedených předpisů. Rovněž jsme splnili požadavky týkající se řízení kvality stanovené mezinárodním standardem pro řízení kvality ISQM 1.

Přezkoumání hospodaření jsme provedli v souladu se zákonem č. 93/2009 Sb., o auditorech a o změně některých zákonů, ve znění pozdějších předpisů, auditorským standardem č. 52 a dalšími relevantními předpisy vydanými Komorou auditorů České republiky a s ustanoveními § 2, 3 a 10 zákona č. 420/2004 Sb. Podle těchto předpisů jsme povinni naplánovat a provést přezkoumání hospodaření tak, abychom získali omezenou jistotu, zda hospodaření územního celku města Uherské Hradiště je v souladu s hledisky přezkoumání hospodaření (viz bod III. této zprávy).

V. Rámcový rozsah prací

Za účelem vykonání přezkoumání hospodaření územního celku a vyjádření závěru zprávy o výsledku přezkoumání hospodaření byly použity postupy ke shromáždění dostatečných a vhodných důkazních informací. Tyto postupy se svým charakterem a načasováním liší od postupů prováděných u zakázky poskytující přiměřenou jistotu a mají menší rozsah a jsou auditorem aplikovány na základě jeho odborného posudku včetně vyhodnocení oblastí, v nichž je u předmětu přezkoumání hospodaření pravděpodobný výskyt významných (materiálních) chyb a nedostatků. Při vyhodnocování těchto oblastí auditor bere v úvahu vnitřní kontrolní systém územního celku města Uherské Hradiště. Použité postupy zahrnují výběrový způsob šetření a významnost (materialitu) jednotlivých skutečností. Míra jistoty získaná při přezkoumání hospodaření je tudíž významně nižší než jistota, která by byla získána provedením zakázky poskytující přiměřenou jistotu.

Označení všech dokladů a jiných materiálů využitých při přezkoumání hospodaření územního celku je uvedeno v samostatné příloze C, která je nedílnou součástí této zprávy. V rámci přezkoumání hospodaření tohoto územního celku činil auditor i další kroky a využíval i další informace, které nejsou součástí tohoto označení.



VI. Závěr zprávy o výsledku přezkoumání hospodaření

A. Vyjádření k souladu hospodaření s hledisky přezkoumání hospodaření

Na základě námi provedeného přezkoumání hospodaření územního celku jsme nezjistili žádné skutečnosti, které by nás vedly k domněnce, že přezkoumávané hospodaření není ve všech významných (materiálních) ohledech v souladu s hledisky přezkoumání hospodaření uvedenými v bodě III. této zprávy.

B. Vyjádření ohledně chyb a nedostatků

Zákon č. 420/2004 Sb., o přezkoumávání hospodaření územních samosprávných celků a dobrovolných svazků obcí, ve znění pozdějších předpisů, stanoví, abychom ve zprávě uvedli závěr podle ustanovení § 10 odst. 2 písm. d) a odst. 3 citovaného zákona. Toto ustanovení vyžaduje, abychom ve své zprávě o výsledku přezkoumání hospodaření uvedli, zda při přezkoumání hospodaření byly zjištěny chyby a nedostatky a v čem případně spočívaly, a to bez ohledu na jejich významnost (materialitu) a jejich vztah k hospodaření územního celku jako celku.

Při přezkoumání hospodaření územního celku města Uherské Hradiště za rok 2022 jsme nezjistili žádné chyby a nedostatky.

Chyby a nedostatky zjištěné při dílčích přezkoumání v průběhu roku 2022 byly územním celkem k 31.12.2022 odstraněny.

C. Upozornění na případná rizika

Při přezkoumání hospodaření územního celku města Uherské Hradiště jsme nezjistili žádná významná rizika, která by mohla mít negativní dopad na budoucí hospodaření územního celku města Uherské Hradiště.

D. Podíl pohledávek a závazků na rozpočtu územního celku a podíl zastaveného majetku na celkovém majetku tohoto územního celku

Podíl pohledávek na rozpočtu		
A	Vymezení pohledávek	49 647 127,20 Kč
B	Vymezení rozpočtových příjmů	857 925 360,07 Kč
A/B*100 %	Výpočet podílu pohledávek na rozpočtu	5,79 %

Podíl závazků na rozpočtu		
C	Vymezení závazků	63 943 172,20 Kč
B	Vymezení rozpočtových příjmů	857 925 360,07 Kč
C/B*100 %	Výpočet podílu závazků na rozpočtu	7,45 %



Podíl zastaveného majetku na rozpočtu			
D	Vymezení zastaveného majetku	48 826 635,05	Kč
E	Vymezení majetku pro výpočet ukazatele	5 100 415 148,95	Kč
D/E*100 %	Výpočet podílu zastaveného majetku na celkovém majetku	0,96	%

E. Vyjádření k poměru dluhu územního celku k poměru jeho příjmů za poslední čtyři rozpočtové roky podle právního předpisu upravujícího rozpočtovou odpovědnost

Zákon č. 420/2004 Sb. stanoví, abychom v naší zprávě uvedli výrok (vyjádření) o tom, že dluh územního celku nepřekročil 60 % průměru jeho příjmů za poslední čtyři rozpočtové roky. V opačném případě jsme povinni uvést, o kolik dluh územního celku překročil průměr jeho příjmů.

Dluh územního celku nepřekročil 60 % průměru jeho příjmů za poslední čtyři rozpočtové roky.

VII. Další informace

Stanovisko územního celku město Uherské Hradiště k návrhu zprávy o výsledku přezkoumání hospodaření

Přílohou této zprávy o výsledcích přezkoumání hospodaření je, v souladu s ustanovením § 7 písm. c) zákona č. 420/2004 Sb., i písemné stanovisko obce k návrhu zprávy o výsledku přezkoumání hospodaření.

V Olomouci dne 24.dubna 2023

FSG Finaudit, s.r.o.
třída Svobody 645/2, Olomouc,
evidenční číslo společnosti KAČR 154,
Ing. Jakub Šteinfeld
auditor odpovědný za vypracování
zprávy jménem společnosti,
evidenční číslo KAČR 2014



Zpráva projednána s orgánem územního celku oprávněným jednat jeho jménem, dne 24.4. 2023.

Zpráva předána orgánu územního celku oprávněným jednat jeho jménem dne24.4.2023.

odpovědná osoba USC

odpovědná osoba za společnost FSG Finaudit, s.r.o.



Příloha A

Přehled právních předpisů, jejichž soulad s přezkoumávaným hospodařením auditor ověřil

Při provádění přezkoumání hospodaření auditor posoudil soulad hospodaření s následujícími právními předpisy, popř. s jejich vybranými ustanoveními:

1. zákonem č. 420/2004 Sb., o přezkoumávání hospodaření územních samosprávných celků a dobrovolných svazků obcí, ve znění pozdějších předpisů,
 - vyhláškou č. 5/2014 Sb., o způsobu, termínech a rozsahu údajů předkládaných pro hodnocení plnění státního rozpočtu, rozpočtů státních fondů, rozpočtů územních samosprávných celků, rozpočtů dobrovolných svazků obcí a rozpočtů Regionálních rad regionů soudržnosti,
 - zákonem č. 89/2012 Sb., občanský zákoník,
 - zákonem č. 23/2017 Sb., o pravidlech rozpočtové odpovědnosti,
 - zákonem 90/2012 Sb., o obchodních společnostech a družstvech (zákon o obchodních korporacích),
 - zákonem č. 262/2006 Sb., zákoník práce, ve znění pozdějších předpisů,
2. zákonem č. 250/2000 Sb., o rozpočtových pravidlech územních rozpočtů, ve znění pozdějších předpisů, a souvisejícími prováděcími právními předpisy:
 - vyhláškou č. 323/2002 Sb., o rozpočtové skladbě, ve znění pozdějších předpisů,
3. zákonem č. 563/1991 Sb., o účetnictví, ve znění pozdějších předpisů, a souvisejícími prováděcími právními předpisy:
 - vyhláškou č. 410/2009 Sb., kterou se provádějí některá ustanovení zákona č. 563/1991 Sb., o účetnictví, ve znění pozdějších předpisů, pro některé vybrané účetní jednotky,
 - vyhláškou č. 383/2009 Sb., o účetních záznamech v technické podobě vybraných účetních jednotek a jejich předávání do centrálního systému účetních informací státu a o požadavcích na technické a smíšené formy účetních záznamů (technická vyhláška o účetních záznamech), ve znění pozdějších předpisů,
 - českými účetními standardy pro některé vybrané účetní jednotky, které vedou účetnictví podle vyhlášky č. 410/2009 Sb.,
 - vyhláškou č. 220/2013 Sb., o požadavcích na schvalování účetních závěrek některých vybraných účetních jednotek,
 - vyhláškou č. 270/2010 Sb., o inventarizaci majetku a závazků.
4. zákonem č. 128/2000 Sb., o obcích, ve znění pozdějších předpisů,
5. zákonem č. 320/2001 Sb. o finanční kontrole ve veřejné správě a o změně některých zákonů, ve znění pozdějších předpisů,
6. vyhláškou č. 416/2004 Sb., kterou se provádí zákon č. 320/2001 Sb., o finanční kontrole ve veřejné správě,
7. zákonem č. 134/2016 Sb., o zadávání veřejných zakázek,
8. zákonem č. 243/2000 Sb., o rozpočtovém určení výnosů některých daní územním samosprávným celkům a některým státním fondům (zákon o rozpočtovém určení daní),
9. zákonem č. 248/2000 Sb., o podpoře regionálního rozvoje,



10. zákonem č. 340/2015 Sb., o zvláštních podmínkách účinnosti některých smluv, uveřejňování těchto smluv a o registru smluv (zákon o registru smluv),
11. nařízením vlády č. 318/2017 Sb., o výši odměn členů zastupitelstev územních samosprávných celků,
12. nařízením vlády č. 341/2017 Sb. o platových poměrech zaměstnanců ve veřejných službách a správě



Příloha B**Stanovisko územního celku k návrhu zprávy o přezkoumání hospodaření**

Seznámili jsme se s návrhem Zprávy o výsledku přezkoumání hospodaření města Uherské Hradiště za rok 2022.

Nemáme proti návrhu Zprávy o výsledku přezkoumání hospodaření města Uherské Hradiště za rok 2022 připomínky a nebudeme podávat písemné stanovisko podle § 6 odst. 1 písm. d) zákona č. 420/2004 Sb. o přezkoumávání hospodaření územních samosprávných celků a dobrovolných svazků obcí.

V Uherském Hradišti dne 24. dubna 2023

Ing. Stanislav Blaha

Starosta

Města Uherské Hradiště



Příloha C

Označení všech dokladů a jiných materiálů využitých při přezkoumání hospodaření

Účetnictví a výkazy

Účetní závěrka sestavená k 31.12.2022 (rozvaha, výkaz zisku a ztráty, přehled o peněžních tocích, přehled o změnách vlastního kapitálu, příloha)

Výkaz pro hodnocení plnění rozpočtu FIN 2-12 M sestavený k 31.12.2022

Dokumentace k organizačnímu zajištění a způsobu provedení inventarizace majetku a závazků
Inventurní závěr

Inventurní soupisy ke všem analytickým účtům

Účetní doklady o zaúčtování zjištěných inventurních rozdílů

Analytická obratová předvaha (hlavní kniha)

Účetní zápisy ve sledovaném období od 1.1.2022 do 31.12.2022 (účetní deník)

Účtová osnova platná pro období 2022

Rozpočet

Střednědobý výhled rozpočtu, usnesení o jeho projednání a schválení

Návrh rozpočtu včetně informace o jeho zveřejnění, doložení jeho zveřejnění

Usnesení o projednání návrhu rozpočtu a jeho schválení orgány ÚSC

Schválený rozpočet včetně jeho rozpisu dle rozpočtové skladby

Informace o závazných ukazatelích pro příspěvkové organizace zřízené územním celkem

Chronologický a věcný přehled rozpočtových opatření a úprav rozpočtu za období roku 2022 včetně usnesení orgánů

Deník úprav rozpočtu za období roku 2022

Závěrečný účet za rok 2021 včetně informace o jeho zveřejnění

Dlouhodobý nehmotný a hmotný majetek

Registr majetku

Položkový seznam zařazeného a vyřazeného dlouhodobého hmotného a nehmotného majetku za období od 1.1.2022 do 31.12.2022

Dokumentace k vzorku zařazeného a vyřazeného dlouhodobého majetku

Položkový seznam nedokončeného dlouhodobého majetku

Seznam zastaveného movitého i nemovitého majetku

Seznam majetku oceněného reálnou hodnotou včetně podkladů ke stanovení reálné hodnoty

Finanční majetek

Seznam bank a bankovních účtů

Bankovní výpisy prokazující zůstatky bankovních účtů k 31.12.2022

Výběr z bankovních výpisů

Výběr z pokladních dokladů

Seznam společností, ve kterých má ÚSC obchodní podíl

Podklady k ocenění finančního majetku

Pohledávky

Saldo pohledávek ke dni 31.12.2022

Přehled prominutých pohledávek včetně rozhodnutí

Přehled odepsaných nebo postoupených pohledávek



Knihy vydaných faktur
Výběr z vydaných faktur

Závazky
Saldo závazků ke dni 31.12.2022
Knihy došlých faktur
Výběr z došlých faktur
Mzdová rekapitulace za 12. měsíc a za celý rok 2022
Výběr ze mzdové agendy - smlouvy a mzdové listy

Daně
Daňové přiznání k dani z příjmů za předchozí období a za dané období
Propočet odhadované daně z příjmů za rok 2022
Daňové přiznání k DPH za období 12/2022

Fondy
Pravidla tvorby a čerpání peněžních fondů, statuty fondů
Rozpis přírůstků a úbytků fondů

Finanční vztahy k jiným rozpočtům
Přehled přijatých transferů a dotací členěných podle poskytovatelů s uvedením ÚZ
Přehled poskytnutých transferů a dotací členěných podle příjemce a ÚZ
Finanční vypořádání vybraných transferů
Výběr z rozhodnutí a smluv o přijatých transferech
Výběr ze smluv o poskytnutých transferech s usnesením o jejich schválení

Veřejné zakázky
Vnitřní předpis k zadávání výběrových řízení, veřejných zakázek
Seznam veřejných zakázek (ukončených výběrových řízení) realizovaných v roce 2022
Dokumentace k vybraným veřejným zakázkám

Zřizované organizace
Seznam příspěvkových organizací zřízených ÚSC
Výběr ze zřizovacích listin příspěvkových organizací zřízených ÚSC
Seznam příspěvků poskytnutých vlastním PO v průběhu roku 2022
Protokoly o schvalování účetní závěrky PO a rozhodnutí o vypořádání hospodářského výsledku PO

Smlouvy
Seznam smluv
Výběr ze smluv o převodu majetku (kupní smlouvy, směnné smlouvy)
Výběr ze smluv o dílo
Výběr z nájemních smluv
Výběr z pracovních smluv včetně platebního výměru
Smlouvy o zřízení bankovních účtů
Úvěrové smlouvy
Smlouvy o zřízení věcného břemene
Smlouvy o zřízení zástavního práva
Pojistné smlouvy



Ostatní

Usnesení zastupitelstva a rady ÚSC

Zápisy z jednání kontrolního a finančního výboru

Plán kontrolní činnosti a zápisy o provedených veřejnosprávních kontrolách

Seznam vnitřních předpisů ÚSC

Vnitřní předpisy vztahující se k oblasti zpracování účetnictví, rozpočtu a finanční kontroly

Seznam všech použitých účelových znaků, ORG, ORJ, zkratk apod.

Opatření přijatá k realizaci doporučení uvedených ve Zprávě o výsledku přezkoumání hospodaření za předchozí období

Zápisy ze škodní a likvidační komise za rok 2022

Záznamy o schválení a zveřejnění záměru k vybraným položkám prodaného a pronajatého majetku

Výpočet poměrových ukazatelů

Výpočet dluhové odpovědnosti





Zpráva nezávislého auditora

určená starostovi a zastupitelstvu účetní jednotky

město Uherské Hradiště

o ověření řádné účetní závěrky
k rozvahovému dni 31.12.2022
za ověřované období od 1.1.2022 do 31.12.2022

DŮVĚRA ZAVAZUJE

Zpráva nezávislého auditora

určená starostovi a zastupitelstvu účetní jednotky

Výrok auditora

Provedli jsme audit přiložené účetní závěrky územního celku města **Uherské Hradiště** (dále také "Město"), sestavené na základě českých účetních předpisů, která se skládá z rozvahy k 31.12.2022, výkazu zisku a ztráty, přehledu o změnách vlastního kapitálu a přehledu o peněžních tocích za rok končící 31.12.2022 a přílohy této účetní závěrky, která obsahuje popis použitých podstatných účetních metod a další vysvětlující informace.

Podle našeho názoru účetní závěrka podává věrný a poctivý obraz aktiv a pasiv města Uherské Hradiště k 31.12.2022 a nákladů a výnosů a výsledku jejího hospodaření a peněžních toků za účetní období od 1.1.2022 do 31.12.2022 v souladu s českými účetními předpisy.

Základ pro výrok

Audit jsme provedli v souladu se zákonem o auditorech a standardy Komory auditorů České republiky pro audit, kterými jsou mezinárodní standardy pro audit (ISA) případně doplněné a upravené souvisejícími aplikačními doložkami. Naše odpovědnost stanovená těmito předpisy je podrobněji popsána v oddílu Odpovědnost auditora za audit účetní závěrky. V souladu se zákonem o auditorech a Etickým kodexem přijatým Komorou auditorů České republiky jsme na Společnosti nezávislí a splnili jsme i další etické povinnosti vyplývající z uvedených předpisů. Domníváme se, že důkazní informace, které jsme shromáždili, poskytují dostatečný a vhodný základ pro vyjádření našeho výroku.

Odpovědnost statutárního orgánu města Uherské Hradiště za účetní závěrku

Starosta města Uherské Hradiště odpovídá za sestavení účetní závěrky podávající věrný a poctivý obraz v souladu s českými účetními předpisy a za takový vnitřní kontrolní systém, který považuje za nezbytný pro sestavení účetní závěrky tak, aby neobsahovala významné (materiální) nesprávnosti způsobené podvodem nebo chybou.

Odpovědnost auditora za audit účetní závěrky

Naším cílem je získat přiměřenou jistotu, že účetní závěrka jako celek neobsahuje významnou (materiální) nesprávnost způsobenou podvodem nebo chybou a vydat zprávu auditora obsahující náš výrok. Přiměřená míra jistoty je velká míra jistoty, nicméně není zárukou, že audit provedený v souladu s výše uvedenými předpisy ve všech případech v účetní závěrce odhalí případnou existující významnou (materiální) nesprávnost. Nesprávnosti mohou vzniknout v důsledku podvodů nebo chyb a považují se za významné (materiální), pokud lze reálně předpokládat, že by jednotlivě nebo v souhrnu mohly ovlivnit ekonomická rozhodnutí, která uživatelé účetní závěrky na jejím základě přijmou.

Při provádění auditu v souladu s výše uvedenými předpisy je naší povinností uplatňovat během celého auditu odborný úsudek a zachovávat profesní skepticismus. Dále je naší povinností:

- Identifikovat a vyhodnotit rizika významné (materiální) nesprávnosti účetní závěrky způsobené podvodem nebo chybou, navrhnout a provést auditorské postupy reagující na tato rizika a získat dostatečné a vhodné důkazní informace, abychom na jejich základě mohli vyjádřit výrok. Riziko, že neodhalíme významnou (materiální) nesprávnost, k níž došlo v důsledku podvodu, je větší než riziko neodhalení významné (materiální) nesprávnosti způsobené chybou, protože součástí podvodu mohou být tajné dohody, falšování, úmyslná opomenutí, nepravdivá prohlášení nebo obcházení vnitřních kontrol vedením města Uherské Hradiště.
- Seznámit se s vnitřním kontrolním systémem města Uherské Hradiště relevantním pro audit v takovém rozsahu, abychom mohli navrhnout auditorské postupy vhodné s ohledem na dané okolnosti, nikoli abychom mohli vyjádřit názor na účinnost vnitřního kontrolního systému.
- Posoudit vhodnost použitých účetních pravidel, přiměřenost provedených účetních odhadů a informace, které v této souvislosti vedení města Uherské Hradiště uvedlo v příloze účetní závěrky.
- Vyhodnotit celkovou prezentaci, členění a obsah účetní závěrky, včetně přílohy, a dále to, zda účetní závěrka zobrazuje podkladové transakce a události způsobem, který vede k věrnému zobrazení.



Naší povinností je informovat odpovědné osoby pověřené správou a řízením města Uherské Hradiště mimo jiné o plánovaném rozsahu a načasování auditu a o významných zjištěních, která jsme v jeho průběhu učinili, včetně zjištěných významných nedostatků ve vnitřním kontrolním systému.

V Olomouci 24.dubna 2023

FSG Finaudit, s.r.o.
třída Svobody 645/2, Olomouc,
evidenční číslo společnosti č. 154
Ing. Jakub Šteinfeld
evidenční číslo statutárního auditora č. 2014

Zpráva projednána se statutárním orgánem územního celku města Uherské Hradiště dne ...24.4. 2023.

Zpráva předána statutárnímu orgánu územního celku města Uherské Hradiště
dne ...24.4. 2023.



Rozvaha

územní samosprávné celky, svazky obcí, regionální rady region soudržnosti
(v Kč, s přesností na dvě desetinná místa)

I O: 00291471
Název: Město Uherské Hradiště

Sestavená k rozvahovému dni 31.12.2022

Sídlo územní jednotky

ulice, c.p. Masarykovo náměstí 19
obec Uherské Hradiště
PSC, pošta 68601

Údaje o organizaci

identifikační číslo 00291471
právní forma Územní samosprávný celek
zřizovatel

Místo podnikání

ulice, c.p. Masarykovo náměstí 19
obec Uherské Hradiště
PSC, pošta 68601

Kontaktní údaje

telefon 572525220
fax
e-mail pavel.pekarek@mesto-uh.cz

Podmínky podnikání

hlavníinnost nájmy
vedlejšíinnost
CZ-NACE 751100

Statutární zastupce

Ing. Stanislav Blaha, starosta

Osoba odpovědná za účetnictví

Pavel Pekárek

Podpisový záznam statutárního orgánu

Podpisový záznam osoby odpovědné za správnost údajů

CP	Název položky	Synt. účet	Běžné období			Minulé
			Brutto	Korekce	Netto	
AKTIVA CELKEM			5 750 202 174,31	1 588 441 515,37	4 161 760 658,94	4 102 953 465,53
A. Stálá aktiva			5 100 415 148,95	1 567 012 069,68	3 533 403 079,27	3 522 924 886,30
I. Dlouhodobý nehmotný majetek			28 995 329,92	22 007 487,62	6 987 842,30	8 267 078,03
	1. Nehmotné výsledky výzkumu a vývoje	012				
	2. Software	013	20 949 010,37	15 463 287,02	5 485 723,35	6 434 811,08
	3. Ocenitelná práva	014	2 740 220,95	2 048 935,00	691 285,95	928 299,95
	4. Povolenky na emise a preferenční limity	015				
	5. Drobný dlouhodobý nehmotný majetek	018	4 094 648,60	4 094 648,60		
	6. Ostatní dlouhodobý nehmotný majetek	019	1 211 450,00	400 617,00	810 833,00	903 967,00
	7. Nedokončený dlouhodobý nehmotný majetek	041				
	8. Poskytnuté zálohy na dlouhodobý nehmotný majetek	051				
	9. Dlouhodobý nehmotný majetek určený k prodeji	035				
II. Dlouhodobý hmotný majetek			4 555 080 334,05	1 545 004 582,06	3 010 075 751,99	3 000 995 263,45
	1. Pozemky	031	314 196 557,14		314 196 557,14	314 259 791,10
	2. Kulturní památky	032	6 696 924,05		6 696 924,05	5 995 546,05
	3. Stavby	021	3 987 003 722,87	1 391 383 824,43	2 595 619 898,44	2 573 839 112,36
	4. Samostatné hmotné movité věci a soubory hmotných	022	104 389 103,36	65 843 920,67	38 545 182,69	42 362 681,74
	5. Pěstičské celky trvalých porostů	025				
	6. Drobný dlouhodobý hmotný majetek	028	87 661 773,96	87 661 773,96		
	7. Ostatní dlouhodobý hmotný majetek	029	440 227,00	115 063,00	325 164,00	345 175,00
	8. Nedokončený dlouhodobý hmotný majetek	042	50 997 756,67		50 997 756,67	41 439 327,20
	9. Poskytnuté zálohy na dlouhodobý hmotný majetek	052				25 248,00
	10. Dlouhodobý hmotný majetek určený k prodeji	036	3 694 269,00		3 694 269,00	22 728 382,00

CP	Název položky	Synt. účet	Běžné období			Minulé
			Brutto	Korekce	Netto	
III.	Dlouhodobý finanční majetek		491 821 697,85		491 821 697,85	491 821 697,85
	1. Majetkové účasti v osobách s rozhodujícím vlivem	061	84 724 347,00		84 724 347,00	84 724 347,00
	2. Majetkové účasti v osobách s podstatným vlivem	062	407 097 350,85		407 097 350,85	407 097 350,85
	3. Dluhové cenné papíry držené do splatnosti	063				
	4. Dlouhodobé půjčky	067				
	5. Termínované vklady dlouhodobé	068				
	6. Ostatní dlouhodobý finanční majetek	069				
	7. Poizovaný dlouhodobý finanční majetek	043				
	8. Poskytnuté zálohy na dlouhodobý finanční majetek	053				
IV.	Dlouhodobé pohledávky		24 517 787,13		24 517 787,13	21 840 846,97
	1. Poskytnuté návratné finanční výpomoci dlouhodobé	462				
	2. Dlouhodobé pohledávky z postoupených úvěrů	464				
	3. Dlouhodobé poskytnuté zálohy	465	27 484,00		27 484,00	
	4. Dlouhodobé pohledávky z ručení	466				
	5. Ostatní dlouhodobé pohledávky	469	24 490 303,13		24 490 303,13	21 840 846,97
	6. Dlouhodobé poskytnuté zálohy na transfery	471				
B. Oběžná aktiva			649 787 025,36	21 429 445,69	628 357 579,67	580 028 579,23
I.	Zásoby		2 251 278,54		2 251 278,54	2 004 908,88
	1. Pořízení materiálu	111				
	2. Materiál na sklad	112	1 852 589,93		1 852 589,93	1 525 255,60
	3. Materiál na cest	119				
	4. Nedokončená výroba	121				
	5. Polotovary vlastní výroby	122				
	6. Výrobky	123				
	7. Pořízení zboží	131				
	8. Zboží na sklad	132	398 688,61		398 688,61	479 653,28
	9. Zboží na cest	138				
	10. Ostatní zásoby	139				
II.	Krátkodobé pohledávky		80 916 023,84	21 429 445,69	59 486 578,15	48 391 649,02
	1. Odběratelé	311	8 936 216,70	4 977 716,13	3 958 500,57	6 618 901,97
	2. Směnky k inkasu	312				
	3. Pohledávky za eskontované cenné papíry	313				
	4. Krátkodobé poskytnuté zálohy	314	1 758 332,54		1 758 332,54	1 590 681,54
	5. Jiné pohledávky z hlavní činnosti	315	18 534 422,98	12 153 634,47	6 380 788,51	5 111 126,74
	6. Poskytnuté návratné finanční výpomoci krátkodobé	316				
	7. Krátkodobé pohledávky z postoupených úvěrů	317				
	8. Pohledávky z prozedur lovaných daní	319				
	9. Pohledávky za zaměstnanci	335	2 000,00		2 000,00	
	10. Sociální zabezpečení	336				
	11. Zdravotní pojištění	337				
	12. Důchodové spoření	338				
	13. Daň z příjmu	341				
	14. Ostatní daně, poplatky a jiná obdobná peněžní plnění	342				
	15. Daň z prodávané hodnoty	343				
	16. Pohledávky za osobami mimo vybrané vládní instituce	344				
	17. Pohledávky za vybranými ústředními vládními institucemi	346	393 870,14		393 870,14	15 000,00
	18. Pohledávky za vybranými místními vládními institucemi	348	216 000,00		216 000,00	156 000,00
	23. Krátkodobé pohledávky z ručení	361				
	24. Pevné termínové operace a opce	363	3 208 356,00		3 208 356,00	
	25. Pohledávky z neukončených finančních operací	369				
	26. Pohledávky z finančního zajištění	365				
	27. Pohledávky z vydaných dluhopisů	367				
	28. Krátkodobé poskytnuté zálohy na transfery	373	7 387 282,00		7 387 282,00	9 726 042,23
	29. Krátkodobé zprostedkování transferů	375				
	30. Náklady předešlých období	381	1 657 075,40		1 657 075,40	2 159 106,31
	31. Příjmy předešlých období	385				
	32. Dohadné účty aktivní	388	3 834 130,86		3 834 130,86	8 054 204,78
	33. Ostatní krátkodobé pohledávky	377	34 988 337,22	4 298 095,09	30 690 242,13	14 960 585,45

CP	Název položky	Synt. účet	Běžné období			Minulé
			Brutto	Korekce	Netto	
III.	Krátkodobý finanční majetek		566 619 722,98		566 619 722,98	529 632 021,33
	1. Majetkové cenné papíry k obchodování	251	60 843 242,50		60 843 242,50	106 825 800,07
	2. Dluhové cenné papíry k obchodování	253	152 730 817,02		152 730 817,02	106 695 393,48
	3. Jiné cenné papíry	256				
	4. Termínované vklady krátkodobé	244				
	5. Jiné běžné účty	245	6 154 809,47		6 154 809,47	5 839 518,22
	9. Běžný účet	241				
	11. Základní běžný účet územních samosprávných celků	231	341 964 662,66		341 964 662,66	303 857 254,09
	12. Běžný účet fondů územních samosprávných celků	236	4 905 091,33		4 905 091,33	6 186 270,47
	15. Ceniny	263	2 450,00		2 450,00	5 450,00
	16. Peníze na cest	262	18 650,00		18 650,00	222 335,00
	17. Pokladna	261				

CP	Název položky	Synt. ú et	B žné období	Minulé
PASIVA CELKEM			4 161 760 658,94	4 102 953 465,53
C. Vlastní kapitál			3 891 167 903,00	3 767 779 571,86
I. Jm ní ú etní jednotky a upravující položky			2 935 450 982,22	2 945 698 274,98
	1. Jm ní ú etní jednotky	401	3 229 596 751,96	3 228 549 470,93
	3. Transfery na po ízení dlouhodobého majetku	403	619 109 455,82	615 835 881,60
	4. Kurzové rozdíly	405		
	5. Oce ovací rozdíly p í prvotním použití metody	406	-921 263 737,99	-921 263 737,99
	6. Jiné oce ovací rozdíly	407	3 380 516,72	17 948 664,73
	7. Opravy p edcházejících ú etních období	408	4 627 995,71	4 627 995,71
II. Fondy ú etní jednotky			35 971 637,26	35 226 162,84
	6. Ostatní fondy	419	35 971 637,26	35 226 162,84
III. Výsledek hospoda ení			919 745 283,52	786 855 134,04
	1. Výsledek hospoda ení b žného ú etního období	493	132 890 149,48	100 892 414,58
	2. Výsledek hospoda ení ve schvalovacím ízení	431		
	3. Výsledek hospoda ení p edcházejících ú etních období	432	786 855 134,04	685 962 719,46
D. Cizí zdroje			270 592 755,94	335 173 893,67
I. Rezervy				
	1. Rezervy	441		
II. Dlouhodobé závazky			181 638 944,63	244 411 181,63
	1. Dlouhodobé úv ry	451	175 785 297,00	238 495 885,00
	2. P íjaté návratné finan ní výpomoci dlouhodobé	452		
	3. Dlouhodobé závazky z vydaných dluhopis	453		
	4. Dlouhodobé p íjaté zálohy	455	712 708,00	847 708,00
	5. Dlouhodobé závazky z ru ení	456		
	6. Dlouhodobé sm nky k úhrad	457		
	7. Ostatní dlouhodobé závazky	459	5 122 939,63	5 067 588,63
	8. Dlouhodobé p íjaté zálohy na transfery	472	18 000,00	
III. Krátkodobé závazky			88 953 811,31	90 762 712,04
	1. Krátkodobé úv ry	281		
	2. Eskontované krátkodobé dluhopisy (sm nky)	282		
	3. Krátkodobé závazky z vydaných dluhopis	283		
	4. Jiné krátkodobé p íj ky	289		
	5. Dodavatelé	321	4 060 279,96	2 301 378,51
	6. Sm nky k úhrad	322		
	7. Krátkodobé p íjaté zálohy	324	11 204 145,56	11 936 115,70
	8. Závazky z d lené správy	325	28 000,00	60 000,00
	9. P íjaté návratné finan ní výpomoci krátkodobé	326		
	10. Zam stnanci	331	8 976 003,00	8 170 335,00
	11. Jiné závazky v í zam stnanc m	333		
	12. Sociální zabezpe ení	336	3 210 349,00	2 862 129,00
	13. Zdravotní pojišt ní	337	1 408 362,00	1 271 486,00
	14. D chodové spo ení	338		
	15. Da z p íjm	341		
	16. Ostatní dan , poplatky a jiná obdobná pen žitá pln ní	342	758 463,00	684 139,00
	17. Da z p ídané hodnoty	343	649 226,00	646 192,00
	18. Závazky k osobám mimo vybrané vládní instituce	345		
	19. Závazky k vybraným úst edním vládním institucím	347		
	20. Závazky k vybraným místním vládním institucím	349		
	27. Krátkodobé závazky z ru ení	362		
	28. Pevné termínové operace a opce	363		
	29. Závazky z neukon ených finan ních operací	364		
	30. Závazky z finan ního zajišt ní	366		
	31. Závazky z upsaných nesplacených cenných papír a podíl	368		
	32. Krátkodobé p íjaté zálohy na transfery	374	1 244 037,83	1 602 999,74
	33. Krátkodobé zprost edkování transfer	375		
	35. Výdaje p íštích období	383	2 039 810,89	4 613 663,96

CP	Název položky	Synt. účet	Běžné období	Minulé
36.	Výnosy p íštích období	384	27 951 470,00	31 253 670,00
37.	Dohadné ú ty pasivní	389	25 281 762,83	23 534 869,07
38.	Ostatní krátkodobé závazky	378	2 141 901,24	1 825 734,06

Výkaz zisku a ztráty

územní samosprávné celky, svazky obcí, regionální rady region soudržnosti
(v Kč, s přesností na dvě desetinná místa)

I O: 00291471
Název: Město Uherské Hradiště

Sestavený k rozvahovému dni 31.12.2022

Sídlo územní jednotky

ulice, c.p. Masarykovo náměstí 19
obec Uherské Hradiště
PSC, pošta 68601

Údaje o organizaci

identifikační číslo 00291471
právní forma Územní samosprávný celek
zizovatel

Místo podnikání

ulice, c.p. Masarykovo náměstí 19
obec Uherské Hradiště
PSC, pošta 68601

Kontaktní údaje

telefon 572525220
fax
e-mail pavel.pekarek@mesto-uh.cz

Podmínky podnikání

hlavníinnost nájem
vedlejšíinnost
CZ-NACE 751100

Statutární zástupce

Ing. Stanislav Blaha, starosta

Podpisový záznam statutárního orgánu

Osoba odpovědná za účetnictví

Pavel Pekárek

Podpisový záznam osoby odpovědné za správnost údajů

CP	Název položky	Syn. ú .	Běžné období		Minulé období	
			Hlavníinnost	Hosp.innost	Hlavníinnost	Hosp.innost
A. NÁKLADY CELKEM			717 849 244,70		685 804 322,25	
I.	Náklady zinnosti		487 247 636,63		468 319 112,47	
1.	Spotřeba materiálu	501	4 831 184,92		5 027 411,99	
2.	Spotřeba energie	502	9 610 762,82		9 152 497,13	
3.	Spotřeba jiných neskladovatelných dodávek	503				
4.	Prodané zboží	504	13 523,62		10 236,27	
5.	Aktivace dlouhodobého majetku	506				
6.	Aktivace oběžného majetku	507	-20 800,00		-9 000,00	
7.	Změna stavu zásob vlastní výroby	508				
8.	Opravy a udržování	511	62 051 237,46		44 091 552,79	
9.	Cestovné	512	294 623,08		135 051,10	
10.	Náklady na reprezentaci	513	877 209,33		746 064,90	
11.	Aktivace vnitropodnikových služeb	516				
12.	Ostatní služby	518	99 902 262,27		105 521 605,54	
13.	Mzdové náklady	521	131 374 126,00		121 622 520,00	
14.	Zákonné sociální pojistné	524	42 620 438,00		39 655 314,00	
15.	Jiné sociální pojistné	525	2 484 781,00		2 419 157,00	
16.	Zákonné sociální náklady	527	4 995 693,85		4 726 184,21	
17.	Jiné sociální náklady	528	606 242,00		605 042,00	
18.	Dan z příjmu	531			310,00	
19.	Dan z nemovitostí	532	280 075,00			
20.	Jiné daně a poplatky	538	22 996,00		329 198,00	
22.	Smluvní pokuty a úroky z prodlení	541				
23.	Jiné pokuty a penále	542				
24.	Dary a jiné bezúplatné poskytnutí	543	609 816,00		461 792,06	

CP	Název položky	Syn. ú .	B žné období		Minulé období	
			Hlavní innost	Hosp. innost	Hlavní innost	Hosp. innost
25.	Prodaný materiál	544				
26.	Manka a škody	547	4 193 510,00			
27.	Tvorba fond	548				
28.	Odpisy dlouhodobého majetku	551	86 056 651,25		82 293 621,75	
29.	Prodaný dlouhodobý nehmotný majetek	552				
30.	Prodaný dlouhodobý hmotný majetek	553	12 489 865,00		29 734 055,00	
31.	Prodané pozemky	554	11 806 114,70		14 529 782,16	
32.	Tvorba a zú tování rezerv	555				
33.	Tvorba a zú tování opravných položek	556	5 072 502,34		765 948,86	
34.	Náklady z vy azených pohledávek	557	879 588,31		1 313 114,63	
35.	Náklady z drobného dlouhodobého majetku	558	2 607 552,24		2 303 181,55	
36.	Ostatní náklady z innosti	549	3 587 681,44		2 884 471,53	
II. Finan ní náklady			34 720 607,51		28 775 608,32	
1.	Prodané cenné papíry a podíly	561	16 506 171,30		15 347 969,43	
2.	Úroky	562	5 992 425,65		2 779 091,72	
3.	Kurzové ztráty	563	1 061 185,13		452 898,37	
4.	Náklady z p ecen ní reálnou hodnotou	564	11 160 825,43		7 960 242,96	
5.	Ostatní finan ní náklady	569			2 235 405,84	
III. Náklady na transfery			168 946 410,56		161 738 151,46	
2.	Náklady vybraných místních vládních	572	168 946 410,56		161 738 151,46	
V. Da z p íjm			26 934 590,00		26 971 450,00	
1.	Da z p íjm	591	26 934 590,00		26 971 450,00	
2.	Dodate né odvody z dan z p íjm	595				
B. VÝNOSY CELKEM			850 739 394,18		786 696 736,83	
I. Výnosy z innosti			145 702 729,58		163 499 114,45	
1.	Výnosy z prodeje vlastních výrobk	601				
2.	Výnosy z prodeje služeb	602	17 643 231,29		18 093 920,04	
3.	Výnosy z pronájmu	603	53 805 234,85		55 687 667,88	
4.	Výnosy z prodaného zboží	604	17 212,73		12 280,92	
5.	Výnosy ze správních poplatk	605	16 267 691,17		13 948 523,00	
6.	Výnosy z místních poplatk	606	11 335 420,00		10 279 457,00	
8.	Jiné výnosy z vlastních výkon	609	1 244 246,00		1 233 110,00	
9.	Smluvní pokuty a úroky z prodlení	641				
10.	Jiné pokuty a penále	642	9 094 489,69		8 635 390,81	
11.	Výnosy z vy azených pohledávek	643	39 431,20		63 922,71	
12.	Výnosy z prodeje materiálu	644	22 208,34		22 440,33	
13.	Výnosy z prodeje dlouhodobého	645				
14.	Výnosy z prodeje dlouhodobého hmotného	646	16 119 354,34		29 995 762,19	
15.	Výnosy z prodeje pozemk	647	12 721 761,00		17 661 414,80	
16.	erpání fond	648				
17.	Ostatní výnosy z innosti	649	7 392 448,97		7 865 224,77	
II. Finan ní výnosy			80 129 754,90		59 447 302,69	
1.	Výnosy z prodeje cenných papír a podíl	661	20 409 848,59		16 580 944,61	
2.	Úroky	662	22 979 143,09		8 049 925,44	
3.	Kurzové zisky	663	2 152 011,49		530 904,32	
4.	Výnosy z p ecen ní reálnou hodnotou	664	21 152 444,63		27 026 931,86	
5.	Výnosy z dlouhodobého finan ního majetku	665	9 527 972,15		6 848 934,46	
6.	Ostatní finan ní výnosy	669	3 908 334,95		409 662,00	
IV. Výnosy z transfer			101 428 267,26		116 913 473,46	
2.	Výnosy z vybraných místních vládních	672	101 428 267,26		116 913 473,46	
V. Výnosy ze sdílených daní a poplatk			523 478 642,44		446 836 846,23	
1.	Výnosy ze sdílené dan z p íjm fyzických	681	94 857 806,97		85 331 808,63	
2.	Výnosy ze sdílené dan z p íjm	682	134 716 750,68		110 482 973,95	
3.	Výnosy ze sdílené dan z p ídané hodnoty	684	237 488 875,25		204 827 535,89	
4.	Výnosy ze sdílených spot ebních daní	685				
5.	Výnosy ze sdílených majetkových daní	686	30 470 940,93		29 408 907,09	
6.	Výnosy z ostatních sdílených daní a	688	25 944 268,61		16 785 620,67	

CP	Název položky	Syn. ú .	B žné období		Minulé období	
			Hlavníinnost	Hosp.innost	Hlavníinnost	Hosp.innost

C. VÝSLEDEK HOSPODA ENÍ

1. Výsledek hospoda ení p ed zdan ním	159 824 739,48	127 863 864,58
2. Výsledek hospoda ení b žného ú etního	132 890 149,48	100 892 414,58

P ÍLOHA

územní samosprávné celky, svazky obcí, regionální rady region soudržnosti
(v K , s p esností na dv desetinná místa)

I O: 00291471
Název: M sto Uherské Hradišt

Sestavený k rozvahovému dni 31.12.2022

Sídlo ú etní jednotky

ulice, c.p. Masarykovo nám stí 19
obec Uherské Hradišt
PSC, pošta 68601

Údaje o organizaci

identifika ní íslo 00291471
právní forma Územn samosprávný celek
z izovatel

Místo podnikání

ulice, c.p. Masarykovo nám stí 19
obec Uherské Hradišt
PSC, pošta 68601

Kontaktní údaje

telefon 572525220
fax
e-mail pavel.pekarek@mesto-uh.cz

P edm t podnikání

hlavní innost nájmy
vedlejší innost
CZ-NACE 751100

Statutární zástupce

Ing. Stanislav Blaha, starosta

Podpisový záznam statutárního
orgánu

Osoba odpov dná za ú etnictví

Pavel Pekárek

Podpisový záznam osoby odpov dné
za správnost údaj

A.1. Informace podle § 7 odst. 3 zákona (TEXT)

Ú etní jednotka pokračuje v následujícím období ve své innosti, nedošlo ke zm nám metody z d vodu ukon ení innosti. ÚJ používá pro íselování ú etních doklad íselnou adu, která je omezena ob hem ú etních doklad a ke každému druhu dokladu odpovídá jedna íselná ada, která je originální a jedine ná. U vybraných ú etních doklad je íselná ada m sí ní a ú etní doklad je identifikován m sícem a íslem dokladu.

Íselné ady jednotlivých ú etních doklad jsou:

000001-000100 - Opravné doklady, mandáty, ru n po izované doklady (každý nový m síc vždy od ísla 1)
000101-000112 - UniCredit Bank a.s.
000114 - Plánovací smlouvy
000116-000127 - Spo ící ú et S a.s.
000200-000700 - Hospodá ská výdajová pokladna
000731-000742 - Unicredit Bank a.s.
000760-000772 - JaT-vkladový ú et s výpov dní lh tou
000801-000820 - Valutová pokladna
000821-000899 - Volební kauce
000900-000940 - Interní ú etní doklad - majetkové operace
000941-000999 - Ú tování p ísp vkových organizací+ostatní
001001-001800 - Výdaje
002000-002599 - P íjmy
002900-002999 - Komer ní banka a.s.
003000-003049 - Základní ú et
003050-003099 - JaT-vkladový ú et s výpov dní lh tou
004000-004999 - Depozitní ú et
005000-005999 - FRB do 31.8.2018
006000- - Sberbank a.s.
006001-006600 - FRB
006601-006999 - S a.s.
007000-007999 - NB a.s.
008401-008499 - Sociální fond

008501-008550 - Fond sociální pomoci a prevence (do 31.12.2017)
008901-008902 - Cenné papíry JaT
013000-013999 - Interní účetní doklady 13.období
014000-014999 - ZBÚ - správní poplatky doprava od 1.9.2018
015000-015999 - St ední dobý plán rozvoje III
017000-020000 - Trinity Bank a.s.
020001-030000 - FRB od 1.9.2018
030001-036999 - Vklad s výpovědní lhůtou JandT Bank a.s.
037000-037199 - FOHA
040000-040499 - Sběrkový účet
044400-044999 - Fond cestovního ruchu
055500-055999 - Fond životního prostředí
060001-060999 - ZBÚ KB a.s.
066600-067999 - Fond mládeže
072001-072999 - Fond kultury
080500-080999 - Fond soc. pomoci a prevence
090000-099999 - Majetek odpisy
100001-109999 - Příjmová pokladna
110001-119999 - Příjmová pokladna mimo EKO
120001-129999 - Výpisy S a.s.
140000-140999 - Místní akční plán
141000-199999 - FRB od 1.10.2022
200001-209999 - Příjmy faktur-přijatých
210001-219999 - Zálohové poukazy
700001-702000 - RKS-Eduha-faktury přijaté
702001-704000 - RKS-Eduha-výdaje
704001-705000 - RKS-Eduha-příjmy
705001-706000 - RKS-Eduha-interní doklady
706001-707000 - RKS-Eduha-kauce byty
707001-707999 - RKS-kauce nebyty
730001-739999 - RKS-Eduha-příjmy
770001-779999 - RKS-faktury vydané
802000-804999 - Eduha příjmy
805000-807999 - Eduha příjmy
808000-808999 - Eduha faktury dodavatelské
809000-809099 - Eduha ruční doklady
880000-899999 - Fond sportu
900000-999999 - Politické stavy a daňové doklady

Každý měsíc je uzavírán cca 20 den v měsíci.
Dne 1.4.2009 se stala účetní jednotka plátcem DPH.

A.2. Informace podle § 7 odst. 4 zákona (TEXT)

Účetní metody byly změněny v návaznosti na změny příjmových účetních metodám, zejména prováděcí vyhlášky k zákonu o účetnictví č. 410/2009 Sb., ve znění pozdějších předpisů, novelou ÚS a v souladu s aktualizací MP/28/OEKO.

A.3. Informace podle § 7 odst. 5 zákona (TEXT)

Účetní závěrka je sestavena podle legislativních norem platných pro účetní období 2022.

Účetní jednotka využívá k vedení rozpočtový systém účetnictví a evidence VERA.

Účetní metody a postupy:

Dlouhodobý nehmotný majetek a dlouhodobý hmotný majetek a finanční majetek - oceňuje se v pořizovacích cenách. Dlouhodobý finanční majetek se nepočítá ekvivalencí. Úroky nejsou součástí pořizovací ceny. Náklady na administraci transferů nejsou součástí ocenění dlouhodobého majetku. Bezúplatné převody a dary - oceňováno RPC s výjimkou převodů od vybraných ÚJ, kdy přebíráme ocenění, pokud jej získáme. Odepisování je nastaveno jako rovnoměrný způsob v měsíčních periodách. Doba využitelnosti je individuální, přehodnocuje se v ročních periodách.
Majetek určený k prodeji se oceňuje reálnou hodnotou, pokud rozdíl mezi stávajícím oceněním majetku v účetní (majetkové) evidenci tj.

z statkovou cenou a reálnou hodnotou je částka K 200.000,-. Významnost je tedy stanovena od částky K 200.000,-. Cena stanovena dle znaleckého posudku, nebo ceny dle dřívějších prodejů ÚJ, nebo ceny v místě a době obvyklé. Drobný dlouhodobý majetek vedeme v ocenění hmotný K 1.000,- - 40.000,-. Nehmotný K 5.000,- - 60.000,-. Technické zhodnocení majetku je od K 40.000,-. Finanční investice - vše realizováno v režimu nákup a prodej cenných papírů. Majetkové i dlužné cenné papíry, v tuzemské i zahraniční m n . Realizovány m nové zajišťovací operace SWAP k 31.12., prostřednictvím útu číslo 363-Pevné termínované operace a opce. Správce portfolia je banka J&T. Oceňujeme reálnou hodnotou k rozvahovému dni. Analytická evidence vedena ve spolupráci se správcem portfolia.

Účetní metody, které účetní jednotka používá, vycházejí ze zákona č. 563/1991 Sb., o účetnictví, ve znění pozdějších předpisů, vyhlášky č. 410/2009, ve znění pozdějších předpisů číslo 701-710. Zásoby jsou oceněny v pořizovacích cenách, vedlejší náklady pořízení nejsou. Zásoby - oceněny průměrnou cenou, použita metoda A, propagační prostředky metoda B. Opravné položky k zásobám nebudou použity. Pohledávky - vedeny v členění odpovídající vedení pohledávek v rozpočtovém systému VERA a příslušné evidence k tomuto účelu. Opravné položky realizujeme v souladu s legislativou k rozvahovému dni 31.12., dle vyhl. č. 410/2009 a ÚS 706. Opravné položky k pohledávkám se tvoří ve výši 10% za každých 90 dní po splatnosti. Pohledávky týkající se nájmu bytů a částí nebytových prostor vedeme na základě mandátní smlouvy společnosti EDUHA a EDUHA 1 a to u bytů i nebytů v rozpočtovém systému VERA. Použití kurzů - k tomuto účelu používáme kurz banky NB k 31.12. a účtují se do finančních výnosů, nebo finančních nákladů běžného roku.

Účelové fondy má společnost - pohyby účetních fondů jsou zachyceny na účtu 419 souvztažně s účtem 401, pokud jde o konečný příjem nebo výdej.

Podrozvahová evidence - vede se podrozvahová evidence v souladu s interním pokynem a to podle významnosti operací. Ve vybraných případech účtujeme pouze k rozvahovému dni 31.12. Jde především o zachycení transferů přesahujících rámec účetního období.

Výnosy a náklady se účtují časově rozlišené, tj. do období s nimiž v ceně jsou souvisejí.

Časové rozlišení nákladů a výnosů - je dán metodickým pokynem č. 3/2014- časové rozlišení nákladů a výnosů. Používáme jen pro potřeby roční závěrky (ne mezitím účetních závěrek). Sestavení účetní závěrky vyžaduje, aby účetní jednotka používala odhady a předpoklady, jež mají vliv na vykazované hodnoty majetku a závazků k datu účetní závěrky a na vykazovanou výši výnosů a nákladů za sledované období. Odhady a předpoklady jsou stanoveny na základě všech dostupných informací, avšak jak vyplývá z podstaty odhadu, skutečné hodnoty se mohou odlišovat od těchto odhadů.

Vykazování dotací - u transferů přesahujících účetní období je vždy použita podrozvahová. Aplikujeme pravidla využíváno jen v okamžiku doložení a odsouhlasení realizovaných akcí účetními doklady. Pokud lze použít dílčí vyúčtování, tak jej použijeme průběžně, nebo k rozvahovému dni 31.12. Dotace přijaté na pořízení dlouhodobého majetku nesnižuje pořizovací cenu, nebo vlastní náklady na pořízení a je účtována do vlastního jmění na účtu 403. Vedlejší pořizovací cenou jsou například kolky, doprava atd. Dohadné položky využíváme, pokud není transfer vyúčtován u dlouhodobého majetku k okamžiku zařazení do užívání a rozvahovému dni 31.12., vždy (výpočet uznatelných realizovatelných nákladů, které nebyly vyúčtovány předepočetně předpokládaným podílem transferu se zohledněním maximální výše transferu. Dlouhodobé a krátkodobé závazky a pohledávky se vykazují ve jmenovitých hodnotách a jsou uvedeny v nominální hodnotě. Dohadné účty aktivní a pasivní se oceňují na základě odborných odhadů a propočtů.

Daň z příjmu právnických osob za minulý předpoklad vypočtená daňovým poradcem má společnost. Účetní interpretace - předpoklad nákladů z titulu daňové povinnosti je zachycen na účtu 591. Minulý je příjemcem své vlastní daně - je zobrazeno prostřednictvím účtu 384, tedy daňová povinnost bude výnosem má společnost v následujícím účetním období. Po podání konečného daňového přiznání do 30.6. následujícího roku se provede zprávnění daňové povinnosti má společnost.

Daň z přidané hodnoty - jsme minimální plátcem DPH. Metodiku zajišťuje specialista pro tuto oblast, je přímo zapojen do příprav smluv a objednávek, ve spolupráci se správcem rozpočtu a rovněž je zapojen do oběhu všech účetních dokladů má společnost. Neuplatněné DPH, koeficient vyúčtování poměru, účtujeme k dlouhodobému majetku prostřednictvím dohadného účtu, náklady souhrnně na účtu 549.

Účetní metody, které ÚJ používá, vycházejí ze zákona č. 563/1991 Sb., o účetnictví, ve znění pozdějších předpisů, vyhlášky č. 410/2009, ve znění pozdějších předpisů číslo 701-710 a MP/28/OEKO.

Účetní jednotka vykazuje v účetní závěrce dluh z titulu úvěru od UniCredit Bank CZ, a.s. ve výši

54 485 297,- Kč. K danému úvěru byla uzavřena smlouva, která zajišťuje výši úroků. Částka za zajištění a dopady zajištění jsou účtovány průběžně (v rámci účetního období) a jsou řádně vykazovány na příslušných nákladových účtech.

Nájmy EDUHA bytů a nebytů - od roku 2021 byl software JIRA na evidenci nájmu a služeb bytů nahrazen softwarem VERA.

Software VERA má jiné možnosti evidence nájmu a služeb a umožňuje tuto evidenci sladit se skutečným stavem nájmu a služeb.

Aktuální předpis je zadán do správného účetního období a je v souladu se správným stavem nájmu a služeb.

Evidence nájmu bytů je od 1.1.2022 vedena v softwaru VERA a to v rozpočtovém evidenčním programu.

Syntetické účty 061 a 062, účetní jednotka neoceňuje ekvivalencí, pro tvorbu opravných položek nebyl shledán důvod.

A.4. Informace podle § 7 odst. 5 zákona o stavu účtů v knize podrozvahových účtů

Íslo položky	Název položky	Podrozvahový účet	ÚČETNÍ OBDOBÍ	
			BĚŽNÉ	MINULÉ
P.I.	Majetek a závazky účetní jednotky		518 713 305,84	513 045 999,74
1.	Jiný drobný dlouhodobý nehmotný majetek	901		
2.	Jiný drobný dlouhodobý hmotný majetek	902	1 853 645,21	1 858 459,07
3.	Vyazené pohledávky	905	4 504 824,77	5 266 678,18
4.	Vyazené závazky	906		

5.	Ostatní majetek	909	512 354 835,86	505 920 862,49
P.II.	Krátkodobé podmíněné pohledávky z transferu a krátkodobé			
1.	Krátkodobé podmíněné pohledávky z přeřazení transferu	911		
2.	Krátkodobé podmíněné závazky z přeřazení transferu	912		
3.	Krátkodobé podmíněné pohledávky ze zahraničních transferů	913		
4.	Krátkodobé podmíněné závazky ze zahraničních transferů	914		
5.	Ostatní krátkodobé podmíněné pohledávky z transferu	915		
6.	Ostatní krátkodobé podmíněné závazky z transferu	916		
P.III.	Podmíněné pohledávky z důvodu užívání majetku jinou osobou			
1.	Krátkodobé podmíněné pohledávky z důvodu úplatného užívání majetku	921		
2.	Dlouhodobé podmíněné pohledávky z důvodu úplatného užívání	922		
3.	Krátkodobé podmíněné pohledávky z důvodu užívání majetku jinou	923		
4.	Dlouhodobé podmíněné pohledávky z důvodu užívání majetku jinou	924		
5.	Krátkodobé podmíněné pohledávky z důvodu užívání majetku jinou	925		
6.	Dlouhodobé podmíněné pohledávky z důvodu užívání majetku jinou	926		
P.IV.	Další podmíněné pohledávky		21 672 095,96	21 433 422,84
1.	Krátkodobé podmíněné pohledávky ze smluv o prodeji dlouhodobého	931		185 000,00
2.	Dlouhodobé podmíněné pohledávky ze smluv o prodeji dlouhodobého	932		
3.	Krátkodobé podmíněné pohledávky z jiných smluv	933		
4.	Dlouhodobé podmíněné pohledávky z jiných smluv	934		
5.	Krátkodobé podmíněné pohledávky ze sdílených daní	939		
6.	Dlouhodobé podmíněné pohledávky ze sdílených daní	941		
7.	Krátkodobé podmíněné pohledávky ze vztahu k jiným zdrojům	942		
8.	Dlouhodobé podmíněné pohledávky ze vztahu k jiným zdrojům	943		
9.	Krátkodobé podmíněné úhrady pohledávek z přijatých zajištění	944		
10.	Dlouhodobé podmíněné úhrady pohledávek z přijatých zajištění	945	21 672 095,96	21 248 422,84
11.	Krátkodobé podmíněné pohledávky ze soudních sporů, správních řízení	947		
12.	Dlouhodobé podmíněné pohledávky ze soudních sporů, správních řízení	948		
P.V.	Dlouhodobé podmíněné pohledávky z transferu a dlouhodobé		61 532 998,48	29 303 597,78
1.	Dlouhodobé podmíněné pohledávky z přeřazení transferu	951		
2.	Dlouhodobé podmíněné závazky z přeřazení transferu	952		
3.	Dlouhodobé podmíněné pohledávky ze zahraničních transferů	953	9 625 241,00	
4.	Dlouhodobé podmíněné závazky ze zahraničních transferů	954		
5.	Ostatní dlouhodobé podmíněné pohledávky z transferu	955	51 907 757,48	29 303 597,78
6.	Ostatní dlouhodobé podmíněné závazky z transferu	956		
P.VI.	Podmíněné závazky z důvodu užívání cizího majetku			
1.	Krátkodobé podmíněné závazky z operativního leasingu	961		
2.	Dlouhodobé podmíněné závazky z operativního leasingu	962		
3.	Krátkodobé podmíněné závazky z finančního leasingu	963		
4.	Dlouhodobé podmíněné závazky z finančního leasingu	964		
5.	Krátkodobé podmíněné závazky z důvodu užívání cizího majetku na	965		
6.	Dlouhodobé podmíněné závazky z důvodu užívání cizího majetku na	966		
7.	Krátkodobé podmíněné závazky z důvodu užívání cizího majetku nebo	967		
8.	Dlouhodobé podmíněné závazky z důvodu užívání cizího majetku nebo	968		
P.VII.	Další podmíněné závazky		61 113 377,00	85 683 377,00
1.	Krátkodobé podmíněné závazky ze smluv o poskytnutí dlouhodobého	971		
2.	Dlouhodobé podmíněné závazky ze smluv o poskytnutí dlouhodobého	972		
3.	Krátkodobé podmíněné závazky z jiných smluv	973		
4.	Dlouhodobé podmíněné závazky z jiných smluv	974		
5.	Krátkodobé podmíněné závazky z přijatého kolaterálu	975		
6.	Dlouhodobé podmíněné závazky z přijatého kolaterálu	976		
7.	Krátkodobé podmíněné závazky vyplývající z právních předpisů a další	978		
8.	Dlouhodobé podmíněné závazky vyplývající z právních předpisů a další	979		
9.	Krátkodobé podmíněné závazky z poskytnutých garancí jednorázových	981		
10.	Dlouhodobé podmíněné závazky z poskytnutých garancí jednorázových	982	60 750 000,00	83 220 000,00
11.	Krátkodobé podmíněné závazky z poskytnutých garancí ostatních	983		
12.	Dlouhodobé podmíněné závazky z poskytnutých garancí ostatních	984		
13.	Krátkodobé podmíněné závazky ze soudních sporů, správních řízení a	985		
14.	Dlouhodobé podmíněné závazky ze soudních sporů, správních řízení a	986	363 377,00	2 463 377,00
P.VIII.	Ostatní podmíněná aktiva a ostatní podmíněná pasiva a			
1.	Ostatní krátkodobá podmíněná aktiva	991		
2.	Ostatní dlouhodobá podmíněná aktiva	992		

3.	Ostatní krátkodobá podmíněná pasiva	993		
4.	Ostatní dlouhodobá podmíněná pasiva	994		
5.	Vyrovňovací účty k podrozvahovým účtům	999	540 805 023,28	478 099 643,36

A.5. Informace podle § 18 odst. 3 písm. b) zákona (TEXT)

Příslušné ustanovení se nevztahuje na obec.

A.6. Informace podle § 19 odst. 6 zákona (TEXT)
--

Ke konci účetní závěrky neexistovaly takové podmínky či situace, v jejichž důsledku by došlo k výrazné změně pohledu na finanční situaci účetní jednotky.

B.1. Informace podle § 66 odst. 6 zákona (TEXT)
--

Dne 14.12.2022 byly podány následující návrhy na vklad na Katastrální úřad pro Zlínský kraj :
 Návrh na vklad V 7444/2022-711 Darovací smlouva 2022/0954/SMM-SP v k.ú. Sady
 Návrh na vklad V 7446/2022-711 Smlouvná smlouva 2022/0955/SMM-SP v k.ú. Jarošov
 Návrh na vklad V 7445/2022-711 Smlouvná smlouva 2022/0953/SMM-SP v k.ú. Sady
 Zápis byl proveden dne 4.1.2023 z tohoto důvodu nejsou na listu vlastnictví zapsány pozemky týkající se těchto vkladů .

B.2. Informace podle § 66 odst. 8 zákona (TEXT)
--

Územní samosprávný celek není příspěvkovou organizací (neexistuje krytí fondu investic), a proto se tato informace netýká naší účetní jednotky.

B.3. Informace podle § 68 odst. 3 (ČÍSLO A TEXT)
--

TEXT	ČÍSLO
------	-------

C. Doplnující informace k položkám rozvahy C.I.1.Jmenné jednotky a C.I.3.Transfery na pořízení dlouhodob. majetku

Íslo položky	Název položky	Účetní období	
		Běžné	Minulé
C.1.	Zvýšení stavu transferů na pořízení DM za běžné účetní období	21 000 999,75	13 774 839,82
C.2.	Snížení stavu transferů na pořízení DM ve věcné a časové souvislosti	18 134 993,53	17 935 728,01

D.1.	Počet jednotlivých věcí a soubor majetku nebo seznam tohoto majetku (ÍSLO A TEXT)	CISLO
	TEXT	

Účetní jednotka nemá ve své účetní evidenci kulturní památky, sbírky muzejní povahy, předměty kulturní hodnoty. Eviduje dvě církevní stavby na útu syntetiky 021, oceněné 1,-- Kč. 0,00

D.2.	Celková výměra lesních pozemků s lesním porostem (ÍSLO)	CISLO
	TEXT	

4 270 000,00

D.3.	Výše ocenění celkové výměry lesních pozemků s lesním porostem ve výši 57 Kč /m ² (ÍSLO)	CISLO
	TEXT	

243 400 000,00

D.4.	Výměra lesních pozemků s lesním porostem oceněným jiným způsobem (ÍSLO)	CISLO
	TEXT	

0,00

D.5.	Výše ocenění lesních pozemků s lesním porostem oceněným jiným způsobem (ÍSLO)	CISLO
	TEXT	

0,00

D.6.	Pr m rná výše ocen ní vým ry les. pozemk s les. porostem ocen ných jiným zp sobem (ÍSLO)	ÍSLO
	TEXT	CISLO

0,00

D.7.	Komentá k ocen ní lesních pozemk jiným zp sobem (ÍSLO A TEXT)	ÍSLO A TEXT
	TEXT	CISLO

Netýká se naší ú etní jednotky.

0,00

E.1.	Dopl ující informace k položkám rozvahy	
K položce	Dopl ující informace	ástka

B.II.33. Sberbank a.s., v likvidaci, je evidována pohledávka-úrok, jistina a p íslušenství.

21 893 008,59

E.2.	Dopl ující informace k položkám výkazu zisku a ztráty	
K položce	Dopl ující informace	ástka

A.I.33. Sberbank v likvidaci-vytvo ena OP-jistina ve výši 20% a p íslušenství ve výši 10%

4 279 595,09

E.3.	Dopl ující informace k položkám p ehledu o pen žních tocích	
K položce	Dopl ující informace	ástka

E.4.	Dopl ující informace k položkám p ehledu o zm nách vlastního kapitálu	
K položce	Dopl ující informace	ástka

F.g. Ostatní fondy

	Položka	B ŽNÉ Ú ETNÍ OBDOBÍ
íslo	Název	

G.I.	Po áte ní stav fondu k 1. 1.	35 226 162,84
G.II.	Tvorba fondu	13 294 907,42
1.	P ebytky hospoda ení z minulých let	12 840 197,22
2.	P íjmy b žného roku, které nejsou ur eny k využití v b žném roce	206 710,20
3.	P evody prost edk z rozpo tu b hem roku do ú elových pen žních fond	
4.	Ostatní tvorba fondu	248 000,00
G.III.	erpání fondu	12 549 433,00

G. Doplnující informace k položce "A.II.3. Stavby" výkazu rozvahy

Íslo položky	Název položky	Ú ETNÍ OBDOBÍ			MINULÉ
		B ŽNÉ			
		BRUTTO	KOREKCE	NETTO	
G.	Stavby	3 987 003 722,87	1 391 383 824,43	2 595 619 898,44	2 573 839 112,36
G.1.	Bytové domy a bytové jednotky	517 565 056,39	178 783 481,00	338 781 575,39	344 680 741,39
G.2.	Budovy pro služby obyvatelstvu	1 721 855 779,64	581 073 160,61	1 140 782 619,03	1 158 689 864,52
G.3.	Jiné nebytové domy a nebytové jednotky	6 904 799,88	2 972 575,00	3 932 224,88	4 022 558,88
G.4.	Komunikace a veřejné osvětlení	1 029 035 045,08	383 583 207,65	645 451 837,43	606 691 660,53
G.5.	Jiné inženýrské sítě	129 623 400,21	38 569 718,40	91 053 681,81	92 588 827,41
G.6.	Ostatní stavby	582 019 641,67	206 401 681,77	375 617 959,90	367 165 459,63

H. Doplnující informace k položce "A.II.1. Pozemky" výkazu rozvahy

Íslo položky	Název položky	Ú ETNÍ OBDOBÍ			MINULÉ
		B ŽNÉ			
		BRUTTO	KOREKCE	NETTO	
H.	Pozemky	314 196 557,14	314 196 557,14	314 196 557,14	314 259 791,10
H.1.	Stavební pozemky	8 717 765,99	8 717 765,99	8 717 765,99	8 728 547,19
H.2.	Lesní pozemky	17 179 547,89	17 179 547,89	17 179 547,89	17 179 547,89
H.3.	Zahrady, pastviny, louky, rybníky	123 287 356,93	123 287 356,93	123 287 356,93	123 261 423,04
H.4.	Zastavěná plocha	125 901 385,81	125 901 385,81	125 901 385,81	126 712 517,73
H.5.	Ostatní pozemky	39 110 500,52	39 110 500,52	39 110 500,52	38 377 755,25

I. Doplnující informace k položce A.II.4. Náklady z přecenění reálnou hodnotou výkazu zisku a ztráty

Íslo položky	Název položky	Ú ETNÍ OBDOBÍ	
		B ŽNÉ	MINULÉ
I.	Náklady z přecenění reálnou hodnotou	11 160 825,43	7 960 242,96
I.1.	Náklady z přecenění reálnou hodnotou majetku určeného k prodeji podle § 64	11 160 825,43	7 960 242,96
I.2.	Ostatní náklady z přecenění reálnou hodnotou		

J. Doplnující informace k položce B.II.4. Výnosy z pecení reálnou hodnotou výkazu zisku a ztráty

íslo položky	Název položky	ÚČETNÍ OBDOBÍ	
		BĚŽNÉ	MINULÉ
J.	Výnosy z pecení reálnou hodnotou	21 152 444,63	27 026 931,86
J.1.	Výnosy z pecení reálnou hodnotou majetku určeného k prodeji podle § 64	21 152 444,63	27 026 931,86
J.2.	Ostatní výnosy z pecení reálnou hodnotou		

P ehled o zm nách vlastního kapitálu

územní samosprávné celky, svazky obcí, regionální rady region soudržnosti
(v K , s p esností na dv desetinná místa)

I O: 00291471
Název: M sto Uherské Hradišt

Sestavený k rozvahovému dni 31.12.2022

Sídlo ú etní jednotky

ulice, c.p. Masarykovo nám stí 19
obec Uherské Hradišt
PSC, pošta 68601

Údaje o organizaci

identifika ní íslo 00291471
právní forma Územn samosprávný celek
z izovatel

Místo podnikání

ulice, c.p. Masarykovo nám stí 19
obec Uherské Hradišt
PSC, pošta 68601

Kontaktní údaje

telefon 572525220
fax
e-mail pavel.pekarek@mesto-uh.cz

P edm t podnikání

hlavní innost nájmy
vedlejší innost
CZ-NACE 751100

Statutární zástupce

Ing. Stanislav Blaha, starosta

Osoba odpov dná za ú etnictví

Pavel Pekárek

Podpisový záznam statutárního
orgánu

Podpisový záznam osoby odpov dné
za správnost údaj

CP	Název položky	1	2	3	4
		Minulé období	Zvýšení stavu	Snížení stavu	B žné období
- VLASTNÍ KAPITÁL CELKEM		3 767 779 571,86	1 012 284 838,14	888 896 507,00	3 891 167 903,00
A. Jm ní ú etní jednotky a upravující položky		2 945 698 274,98	44 916 004,55	55 163 297,31	2 935 450 982,22
I. Jm ní ú etní jednotky		3 228 549 470,93	17 505 615,29	16 458 334,26	3 229 596 751,96
1. Zm na, vznik nebo zánik p íslušnosti hospoda it s majetkem státu					
2. Sv ení majetku p ísp vkové organizaci					
3. Bezúplatné p evody			914 163,88	2 663 426,84	
4. Investí ní transfery				500 000,00	
5. Dary			15 900,00		
6. Ostatní			16 575 551,41	13 294 907,42	
II. Fond privatizace					
III. Transfery na po ízení dlouhodobého majetku		615 835 881,60	22 470 999,75	19 197 425,53	619 109 455,82
1. Sv ení majetku p ísp vkové organizaci					
2. Bezúplatné p evody					
3. Investí ní transfery			21 000 999,75		
4. Dary			1 470 000,00		
5. Snížení investí níh transfer ve v cné a asové souvislosti				18 134 993,53	
6. Ostatní				1 062 432,00	
IV. Kurzové rozdíly					
V. Oce ovací rozdíly p í prvotním použití metody		-921 263 737,99			-921 263 737,99
1. Opravné položky k pohledávkám					
2. Odpisy					
3. Ostatní					
VI. Jiné oce ovací rozdíly		17 948 664,73	4 939 389,51	19 507 537,52	3 380 516,72
1. Oce ovací rozdíly u cenných papír a podíl					
2. Oce ovací rozdíly u majetku ur eného k prodeji			4 939 389,51	19 507 537,52	

CP	Název položky	1	2	3	4
		Minulé období	Zvýšení stavu	Snížení stavu	Běžné období
3. Ostatní					
VII.	Opravy předcházejících účetních období	4 627 995,71			4 627 995,71
	1. Opravy minulého účetního období				
	2. Opravy předchozích účetních období				
B.	Fondy účetní jednotky	35 226 162,84	13 294 907,42	12 549 433,00	35 971 637,26
C.	Výsledek hospodaření	786 855 134,04	954 073 926,17	821 183 776,69	919 745 283,52
D.	Příjmový a výdajový účet rozpočtového hospodaření				

Přehled o peněžních tocích

územní samosprávné celky, svazky obcí, regionální rady regionů soudržnosti
(v Kč, s přesností na dvě desetinná místa)

IČO: 00291471
Název: Město Uherské Hradiště

Sestavený k rozvahovému dni 31.12.2022

Sídlo územní jednotky

ulice, c.p. Masarykovo náměstí 19
obec Uherské Hradiště
PSC, pošta 68601

Údaje o organizaci

identifikační číslo 00291471
právní forma Územní samosprávný celek
zřizovatel

Místo podnikání

ulice, c.p. Masarykovo náměstí 19
obec Uherské Hradiště
PSC, pošta 68601

Kontaktní údaje

telefon 572525220
fax
e-mail pavel.pekarek@mesto-uh.cz

Podmínky podnikání

hlavníinnost nájmý
vedlejšíinnost
CZ-NACE 751100

Statutární zástupce

Ing. Stanislav Blaha, starosta

Podpisový záznam statutárního orgánu

Osoba odpovědná za účetnictví

Pavel Pekárek

Podpisový záznam osoby odpovědné za správnost údajů

Označení	Název položky	Stav k 31.12.2022
P.	Stav peněžních prostředků k 1. lednu	316 110 827,78
A.	Peněžní toky z provozníinnosti	183 783 551,73
Z.	Výsledek hospodaření před zdaněním	159 824 739,48
A.I.	Úpravy o nepeněžní operace (+/-)	63 139 949,31
A.I.1.	Odpisy dlouhodobého majetku	86 056 651,25
A.I.2.	Změna stavu opravných položek	5 072 502,34
A.I.3.	Změna stavu rezerv	
A.I.4.	Zisk (ztráta) z prodeje dlouhodobého majetku	-18 440 432,13
A.I.5.	Výnosy z podílů na zisku	-9 527 972,15
A.I.6.	Ostatní úpravy o nepeněžní operace	-20 800,00
A.II.	Peněžní toky ze změny oběžných aktiv a krátkodobých závazků (+/-)	-26 816 100,62
A.II.1.	Změna stavu krátkodobých pohledávek	4 352 478,82
A.II.2.	Změna stavu krátkodobých závazků	-30 890 143,81
A.II.3.	Změna stavu zásob	-225 569,66
A.II.4.	Změna stavu krátkodobého finančního majetku	-52 865,97
A.III.	Zaplacená daň z příjmů v etní domě (-)	-12 365 036,44
A.IV.	Přijaté podíly na zisku	-84 795 915,71
B.	Peněžní toky z dlouhodobých aktiv	-134 797 175,34
B.I.	Výdaje na pořízení dlouhodobých aktiv	50 001 259,63
B.II.	Příjmy z prodeje dlouhodobých aktiv	29 591 411,04
B.II.1.	Příjmy z privatizace státního majetku	
B.II.2.	Příjmy z prodeje majetku Státního pozemkového úřadu	
B.II.3.	Příjmy z prodeje dlouhodobého majetku určeného k prodeji	29 591 411,04
B.II.4.	Ostatní příjmy z prodeje dlouhodobých aktiv	20 409 848,59
B.III.	Ostatní peněžní toky z dlouhodobých aktiv (+/-)	20 409 848,59

Ozna ení	Název položky	Stav k 31.12.2022
C.	Pen žní toky z vlastního kapitálu, dlouhodobých závazk a dlouhodobých pohledávek	-62 052 800,34
C.I.	Pen žní toky vyplývající ze zm ny vlastního kapitálu (+ / -)	2 773 574,22
C.II.	Zm na stavu dlouhodobých závazk (+ / -)	-62 772 237,00
C.III.	Zm na stavu dlouhodobých pohledávek (+ / -)	-2 054 137,56
F.	Celková zm na stavu pen žních prost edk	36 934 835,68
H.	P íjmové a výdajové ú ty rozpo tového hospoda ení (+ / -)	
R.	Stav pen žních prost edk k rozvahovému dni	353 045 663,46

Způsob přezkoumání hospodaření města v roce 2022

Město Uherské Hradiště mělo pro rok 2022 uzavřenu smlouvu na provedení přezkumu hospodaření města a ověření účetní závěrky za rok 2022 s auditorskou společností FSG Finaudit, s.r.o., zapsaná v seznamu vedeném Komorou auditorů České republiky s evidenčním číslem auditorské společnosti č. 154.

Z hospodaření byla vydána Zpráva o výsledku přezkoumání hospodaření pro územní samosprávný celek město Uherské Hradiště za období od 1. 1. 2022 do 31. 12. 2022.

Přezkoumání bylo provedeno v souladu s ustanovením § 4 odst. 7 zákona č.420/2004 Sb., ustanovením §2 písm. c) zákona č.93/2009., o auditorech a o změně některých zákonů, ve znění pozdějších předpisů.

Předmětem přezkoumání jsou podle ustanovení §2 odst. 1 zákona č. 420/2004 Sb., údaje o ročním hospodaření, tvořící součást závěrečného účtu podle §17 odst. 2 a 3 zákona č. 250/2000 Sb., o rozpočtových pravidlech územních rozpočtů, ve znění pozdějších předpisů, a to:

- plnění příjmů a výdajů rozpočtu včetně peněžních operací, týkajících se rozpočtových prostředků;
- finanční operace, týkající se tvorby a použití peněžních fondů;
- náklady a výnosy podnikatelské činnosti územního celku;
- peněžní operace, týkající se sdružených prostředků vynakládaných na základě smlouvy mezi dvěma nebo více územními celky, anebo na základě smlouvy s jinými právními nebo fyzickými osobami;
- finanční operace, týkající se cizích zdrojů ve smyslu právních předpisů o účetnictví;
- hospodaření a nakládání s prostředky poskytnutými z Národního fondu a s dalšími prostředky ze zahraničí poskytnutými na základě mezinárodních smluv;
- vyúčtování a vypořádání finančních vztahů ke státnímu rozpočtu, k rozpočtům krajů, k rozpočtům obcí, k jiným rozpočtům, ke státním fondům a k dalším osobám.

Předmětem přezkoumání v souladu s ustanovením §2 odst. 2 zákona č. 420/2004 Sb. je dále oblast:

- nakládání a hospodaření s majetkem ve vlastnictví územního celku,
- nakládání a hospodaření s majetkem státu, s nímž hospodaří územní celek,
- zadávání a uskutečňování veřejných zakázek, s výjimkou úkonů a postupů přezkoumaných orgánem dohledu podle zákona č.137/2006 Sb., o veřejných zakázkách, ve znění pozdějších předpisů,
- stav pohledávek a závazků a nakládání s nimi,
- ručení za závazky fyzických a právnických osob,
- zastavování movitých a nemovitých věcí ve prospěch třetích osob,
- zřizování věcných břemen k majetku územního celku,
- účetnictví vedené územním celkem.

Hlediska přezkoumání hospodaření:

- dodržování povinností stanovených zvláštními právními předpisy,
- souladu hospodaření s finančními prostředky ve srovnání s rozpočtem,
- dodržení účelu poskytnuté dotace nebo návratné finanční výpomoci a podmínek jejich použití,
- věcné a formální správnosti dokladů o přezkoumávaných operacích.

Rámcový rozsah prací:

Za účelem vykonání přezkoumání hospodaření byly použity postupy ke shromáždění dostatečných a vhodných důkazních informací. Použité postupy zahrnují výběrový způsob šetření a významnost (materialitu) jednotlivých skutečností. Při vyhodnocování rizik bral auditor v úvahu vnitřní kontrolní systém města Uherské Hradiště.

Zpráva o výsledku přezkoumání hospodaření a zpráva o ověření účetní závěrky jsou uvedeny v přílohách.

Tato zpráva musí dle § 10 zákona č. 420/2004 Sb. mimo jiné obsahovat vyjádření:

- a) nebyly zjištěny chyby a nedostatky, nebo
- b) byly zjištěny chyby a nedostatky, které nemají závažnost nedostatků uvedených pod písmenem c), anebo
- c) byly zjištěny nedostatky, spočívající
 1. v porušení rozpočtové kázně,
 2. v neúplnosti, nesprávnosti nebo neprůkaznosti vedení účetnictví,
 3. v pozměňování záznamů nebo dokladů v rozporu se zvláštními právními předpisy,
 4. v porušování povinností nebo překročení působnosti územního celku stanovených zvláštními právními předpisy,
 5. v odstranění nedostatků zjištěných při dílčím přezkoumání nebo při přezkoumání za předcházející roky, nebo
 6. v nevytvoření podmínek pro přezkoumání podle § 7 odst. 2, znemožňující splnit požadavky stanovené v § 2 a 3.

Povinnou náležitostí závěru zprávy o výsledku přezkoumání hospodaření je dále

- a) upozornění na případná rizika, která lze dovodit za zjištění podle odstavce 2 písm. b) a která mohou mít negativní dopad na hospodaření územního celku v budoucnosti,
- b) uvedení podílu pohledávek a závazků na rozpočtu územního celku a podílu zastaveného majetku na celkovém majetku územního celku.

Povinnou přílohou zprávy je i stanovisko podle § 7 odst. 1 písm. f), pokud bylo příslušnému kontrolorovi doručeno.

24. 4. 2023

Ing. Ondřej Jagoš
vedoucí útvaru
Útvar interního auditu

Město Uherské Hradiště

Návrh Závěrečného účtu roku 2022

Druhové třídění [tis. Kč]	Rozpočet	Prosinec
tř. 1 - Daňové příjmy	541 971,1	552 043,2
tř. 2 - Nedaňové příjmy	135 839,2	142 957,3
tř. 3 - Kapitálové příjmy	31 740,8	32 627,8
tř. 4 - Přijaté transfery	130 245,7	130 296,9
Příjmy celkem	839 796,8	857 925,4
tř. 5 - Běžné výdaje	675 883,4	641 667,3
tř. 6 - Kapitálové výdaje	127 223,2	117 629,3
Výdaje celkem	803 106,6	759 296,6
tř. 8 - Financování	-36 690,2	-98 628,8

prebytek

prebytek

Informace:

- Plné znění Závěrečného účtu je k dispozici na webové stránce města Uherské Hradiště v nabídce „Praktické informace“, sekce „Veřejné dokumenty“, nabídka „Rozpočet města“, popř. přímo na adrese <http://www.mesto-uh.cz/rozpocet-mesta>
- Lhůta pro písemné připomínky k Závěrečnému účtu je stanovena do 12 hodin pracovního dne, předcházejícímu dni zasedání zastupitelstva města, na němž bude návrh projednán. Zastupitelstvo města bude návrh účtu projednávat na svém zasedání dne 12.06.2023

Pozn.: § 17, odst. 6 z.č. 250/2000 Sb., o rozpočtových pravidlech zní:

(6) Územní samosprávný celek zveřejní návrh závěrečného účtu včetně zprávy o výsledku přezkoumání hospodaření na svých internetových stránkách a na úřední desce nejméně 15 dnů předem zahájení jeho projednávání na zasedání zastupitelstva územního samosprávného celku. Na internetových stránkách se zveřejňuje úplné znění návrhu včetně zprávy o výsledku přezkoumání hospodaření. Na úřední desce může být návrh zveřejněn v užším rozsahu, který obsahuje alespoň údaje o plnění příjmů a výdajů rozpočtu v třídění podle nejvyšších jednotek druhového třídění rozpočtové skladby a závěr zprávy o výsledku přezkoumání hospodaření. Zveřejnění musí trvat až do schválení závěrečného účtu. Připomínky k návrhu závěrečného účtu mohou občané příslušného územního samosprávného celku uplatnit písemně ve lhůtě stanovené při jeho zveřejnění nebo ústně při jeho projednávání na zasedání zastupitelstva.

Příloha:

- Závěr zprávy o výsledku přezkoumání hospodaření (pro úřední desku)
- Úplné znění návrhu závěrečného účtu (pro internet)

Uherské Hradiště
13.2.2023

Ing. Vladimír Moštěk
Ekonomický odbor, vedoucí odboru

Zveřejněno do
13.6.2023