

# Město Uherské Hradiště

## Návrh Závěrečného účtu roku 2020

Druhové třídění [tis. Kč]	Rozpočet	Prosinec
tř. 1 - Daňové příjmy	416 437,0	441 747,2
tř. 2 - Nedaňové příjmy	122 209,7	121 126,5
tř. 3 - Kapitálové příjmy	4 266,9	6 967,3
tř. 4 - Přijaté transfery	142 651,1	142 673,3
<b>Příjmy celkem</b>	<b>685 564,7</b>	<b>712 514,3</b>
tř. 5 - Běžné výdaje	626 041,5	548 213,8
tř. 6 - Kapitálové výdaje	152 410,6	136 192,7
<b>Výdaje celkem</b>	<b>778 452,1</b>	<b>684 406,5</b>
<b>tř. 8 - Financování</b>	<b>92 887,4</b>	<b>-28 107,9</b>

schodek

přebytek

Informace:

- Plné znění Závěrečného účtu je k dispozici na webové stránce města Uherské Hradiště v nabídce „Praktické informace“, sekce „Veřejné dokumenty“, nabídka „Rozpočet města“, popř. přímo na adrese <http://www.mesto-uh.cz/rozpocet-mesta>
- Lhůta pro písemné připomínky k Závěrečnému účtu je stanovena do 12 hodin pracovního dne, předcházejícímu dni zasedání zastupitelstva města, na němž bude návrh projednán. Zastupitelstvo města bude návrh účtu projednávat na svém zasedání dne 14.6.2021

Pozn.: § 17, odst. 6 z.č. 250/2000 Sb., o rozpočtových pravidlech zní:

(6) Územní samosprávný celek zveřejní návrh závěrečného účtu včetně zprávy o výsledku přezkoumání hospodaření na svých internetových stránkách a na úřední desce nejméně 15 dnů předem zahájení jeho projednávání na zasedání zastupitelstva územního samosprávného celku. Na internetových stránkách se zveřejňuje úplné znění návrhu včetně zprávy o výsledku přezkoumání hospodaření. Na úřední desce může být návrh zveřejněn v užším rozsahu, který obsahuje alespoň údaje o plnění příjmů a výdajů rozpočtu v třídění podle nejvyšších jednotek druhového třídění rozpočtové skladby a závěr zprávy o výsledku přezkoumání hospodaření. Zveřejnění musí trvat až do schválení závěrečného účtu. Připomínky k návrhu závěrečného účtu mohou občané příslušného územního samosprávného celku uplatnit písemně ve lhůtě stanovené při jeho zveřejnění nebo ústně při jeho projednávání na zasedání zastupitelstva.

Příloha:

Závěr zprávy o výsledku přezkoumání hospodaření (pro úřední desku)  
Úplné znění návrhu závěrečného účtu (pro internet)

Uherské Hradiště  
25.5.2021

Ing. Vladimír Moštěk  
Ekonomický odbor, vedoucí odboru

Zveřejněno do  
14.6.2021

**DŮVODOVÁ ZPRÁVA**  
**pro zasedání Zastupitelstva města Uherské Hradiště konané dne 14. 6. 2021**

**Závěrečný účet města Uherské Hradiště za rok 2020**

---

**Důvod předložení:**

Zastupitelstvo města Usnesením č. 165/8/Z/2019 uložilo radě města realizaci rozpočtu města Uherské Hradiště na rok 2020 v platném znění.

Dle § 43 z. č. 128/2000 Sb., o obcích, Závěrečný účet spolu se zprávou o výsledcích přezkoumání hospodaření obce za uplynulý kalendářní rok projedná zastupitelstvo obce do 30. června následujícího roku a přijme opatření k nápravě nedostatků.

**Základní fakta:**

<b>1. Základní údaje .....</b>	<b>2</b>
1.1. Rozpočet města .....	2
1.2. Rozpočtové hospodaření města .....	3
<b>2. Plnění rozpočtu příjmů a výdajů.....</b>	<b>4</b>
2.1. Běžný rozpočet města .....	4
2.2. Kapitálový rozpočet města .....	7
2.3. Plnění příjmů a výdajů podle jednotlivých odborů .....	9
2.4. Plnění závazných ukazatelů .....	9
<b>3. Účetní závěrka .....</b>	<b>10</b>
3.1. Dlouhodobý majetek .....	11
3.2. Pohledávky a závazky .....	11
3.3. Inventarizace majetku, závazků a pohledávek.....	12
3.4. Depozitní účet .....	12
3.5. Sdružené prostředky.....	12
<b>4. Tvorba a použití peněžních fondů .....</b>	<b>13</b>
4.1. Kontroly městem poskytnutých dotací.....	13
<b>5. Finanční operace .....</b>	<b>14</b>
5.1. Financování.....	14
5.2. Konsolidace příjmů a výdajů.....	15
<b>6. Finanční vypořádání .....</b>	<b>16</b>
6.1. Vypořádání se státním rozpočtem a rozpočty samospráv .....	16
6.2. Externí kontroly městem přijatých dotací .....	16
<b>7. Zřízené a založené právnické osoby .....</b>	<b>17</b>
7.1. Příspěvkové organizace .....	17
7.2. Obchodní a jiné společnosti .....	17
<b>8. Přezkum hospodaření (audit).....</b>	<b>18</b>
8.1. Zpráva auditora .....	18
8.2. Nápravná opatření.....	18
<b>9. Ostatní informace .....</b>	<b>19</b>
9.1. Rating .....	19
9.2. Návrh na odpis pohledávek.....	20
9.3. Následné události .....	21
<b>10. Závěr .....</b>	<b>22</b>
10.1. Zveřejnění závěrečného účtu .....	22
10.2. Návrh na uzavření závěrečného účtu .....	22
<b>Přílohy.....</b>	<b>24</b>

# 1. Základní údaje

Dle § 17 zákona č. 250/2000 Sb., o rozpočtových pravidlech územních rozpočtů, v platném znění, se po skončení kalendářního roku údaje o ročním hospodaření územního samosprávného celku souhrnně zpracovávají do závěrečného účtu.

V závěrečném účtu jsou obsaženy údaje o plnění rozpočtu příjmů a výdajů v plném členění podle rozpočtové skladby, údaje o hospodaření s majetkem a o dalších finančních operacích, včetně tvorby a použití fondů v tak podrobném členění a obsahu, aby bylo možné zhodnotit finanční hospodaření územního samosprávného celku a jím zřízených nebo založených právnických osob. Součástí závěrečného účtu je vyúčtování finančních vztahů ke státnímu rozpočtu, rozpočtům krajů, obcí, státním fondům, Národnímu fondu a jiným rozpočtům a k hospodaření dalších osob.

Základní informace k závěrečnému účtu jsou následující (jejich podrobnější členění je uvedeno v následujících kapitolách a přílohách):

## 1.1. Rozpočet města

Rozpočet města Uherské Hradiště na rok 2020 byl schválen dne 16. 12. 2019 Zastupitelstvem města v souladu s § 84 odst. 2 písm. b), § 85 písm. c) a j) zákona č. 128/2000 Sb., o obcích, ve znění pozdějších předpisů jako schodkový s tím, že ztráta ve výši 122 867,7 tis. Kč bude uhrazena z prostředků města vytvořených v hospodaření předcházejících období. Dále budou z vlastních zdrojů uhrazeny jistiny splatných úvěrů ve výši 32 710,6 tis. Kč.

V průběhu roku 2020 došlo v souladu s § 16, zákona č. 250/2000 Sb., o rozpočtových pravidlech, v platném znění, k těmto změnám rozpočtu:

<b>Rozpočet 2020 [tis. Kč]</b>		Příjmy	Výdaje	Výsledek
1. ledna 2020	Základní schválení ZM	686 195,2	-809 062,9	-122 867,7
13. leden 2020	RM opatření doporučení	0,0	0,0	0,0
13. leden 2020	ZM opatření č. 01/2020	120,0	-35 925,0	-35 805,0
27. leden 2020	RM opatření č. 02/2020	1,4	-1,4	0,0
17. únor 2020	ZM opatření č. 03/2020	2 075,7	0,0	2 075,7
8. duben 2020	RM opatření č. 04/2020	24 939,5	-24 939,5	0,0
18. květen 2020	ZM opatření č. 05/2020	7 024,6	-41 672,6	-34 648,0
25. květen 2020	RM opatření č. 06/2020	4 399,7	-4 399,7	0,0
15. červen 2020	ZM opatření č. 07/2020	-53 620,0	84 968,6	31 348,6
17. srpen 2020	RM opatření č. 08/2020	-6 638,3	6 638,3	0,0
7. září 2020	ZM opatření č. 09/2020	0,0	8 939,1	8 939,1
5. říjen 2020	RM opatření č. 10/2020	3 169,7	-3 169,7	0,0
16. listopad 2020	ZM opatření č. 11/2020	4 000,0	3 688,5	7 688,5
18. listopad 2020	RM opatření č. 12/2020	6 460,7	-6 460,7	0,0
7. prosinec 2020	ZM opatření č. 13/2020	-12 808,3	63 189,7	50 381,4
25. leden 2021	RM opatření č. 14/2020	19 028,4	-19 028,4	0,0
22. únor 2021	ZM opatření na vědomí			
25. leden 2021	RM opatření č. 15/2020	1 216,4	-1 216,4	0,0
22. únor 2021	ZM opatření na vědomí			
Provedená rozpočtová opatření celkem		-630,5	30 610,8	29 980,3
<b>Rozpočet 2020 celkem</b>		<b>685 564,7</b>	<b>-778 452,1</b>	<b>-92 887,4</b>

Rozpočtová opatření v pravomoci Rady a Zastupitelstva města Uherské Hradiště tedy znamenala, že rozpočet města ke konci roku 2020 očekával ztrátu ve výši 92 887,4 tis. Kč. Splátky jistin úvěrů zůstaly beze změny.

## 1.2. Rozpočtové hospodaření města

Bilance příjmů a výdajů Města Uherské Hradiště za sledované období, vč. porovnání s předcházejícím účetním obdobím, je následující:

Základní rozpočtová skladba [tis. Kč]	Rok 2020			Rok 2019	
	Rozpočet	Prosinec		Změna	Prosinec
<b>Příjmy celkem</b>	<b>685 564,7</b>	<b>712 514,3</b>	103,9%	95,6%	<b>744 937,2</b>
<b>Výdaje celkem</b>	<b>-778 452,1</b>	<b>-684 406,5</b>	87,9%	95,6%	<b>-716 218,2</b>
<b>Výsledek</b>	<b>-92 887,4</b>	<b>28 107,9</b>	-30,3%	97,9%	<b>28 719,0</b>

Financování bude vypořádáno těmito položkami (+ je čerpání fin.prostř.; - je spojení):

a) změna stavu dlouhodobých půjček města	-32 710,6	-32 710,6	-50 890,6
b) změna stavu finančních prostředků města	50 598,0	-70 397,3	22 166,6
c) změna stavu portfolia správců cenných papírů	0,0	0,0	0,0
d) čerpání nového úvěru	75 000,0	75 000,0	0,0

Skutečné hospodaření města Uherské Hradiště vykázalo k 31. prosinci sledovaného období přebytek ve výši 28 108,1 tis. Kč s tím, že současně byly uhrazeny jistiny splatných úvěrů v plánované výši 32 710,6 tis. Kč. Nebylo nutné realizovat původně zamýšlený prodej cenných papírů, který byl v průběhu roku nahrazen přijetím úvěru na kapitálové výdaje, jenž byl čerpán ve výši 75 000 tis. Kč. Přesto došlo meziročně ke zlepšení likvidity města (rozdíl mezi finančními prostředky a dlouhodobými závazky města) o 35 104,2 tis. Kč. Platební schopnost města byla po celou dobu bez problémů.

Bilance příjmů a výdajů je graficky vyjádřena takto:

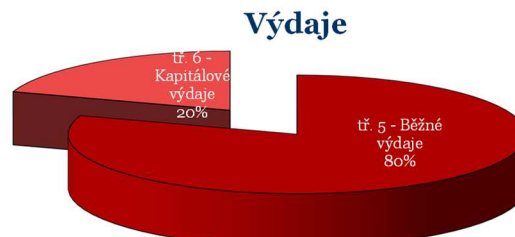
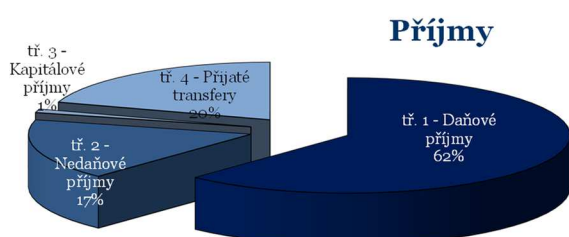
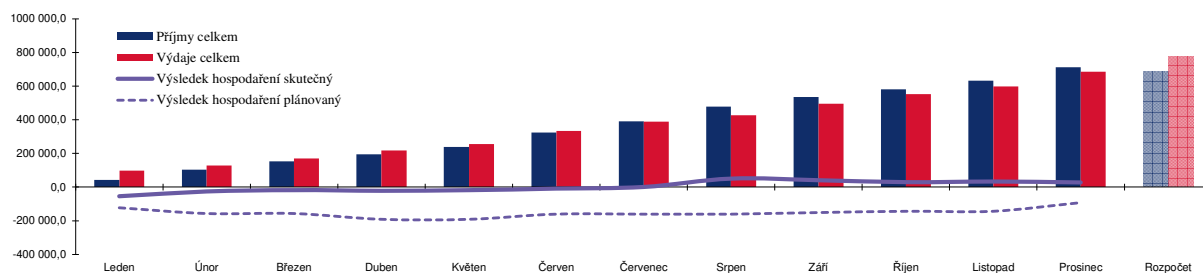

## 2. Plnění rozpočtu příjmů a výdajů

### 2.1. Běžný rozpočet města

Běžný rozpočet [tis. Kč]	Rok 2020			Rok 2019	
	Rozpočet	Prosinec	Plnění	Změna	Prosinec
tř. 1 - Daňové příjmy	416 437,0	441 747,2	106,1%	95,3%	463 516,0
tř. 2 - Nedaňové příjmy	122 209,7	121 126,5	99,1%	95,2%	127 254,5
tř. 4, sesk.pol. 41 - Neinvestiční transfery	130 306,5	130 328,8	100,0%	130,3%	100 034,8
tř. 5 - Běžné výdaje	-626 041,5	-548 213,8	87,6%	99,2%	-552 816,4
<b>Běžný rozpočet celkem</b>	<b>42 911,7</b>	<b>144 988,7</b>		<b>105,1%</b>	<b>137 988,8</b>

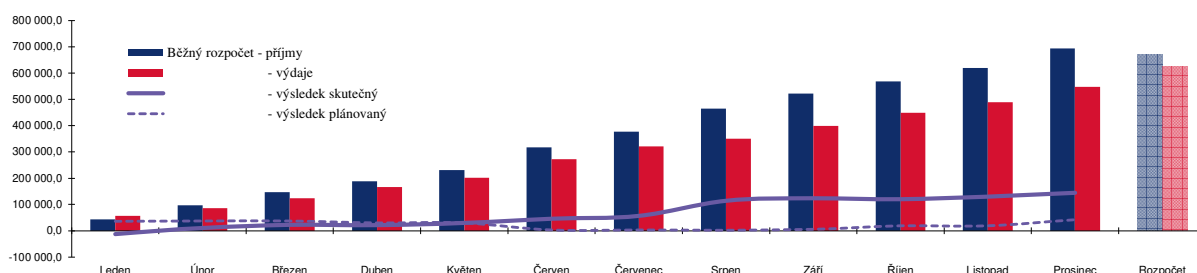

#### 2.1.1. Běžné příjmy

Plán běžných příjmů byl splněn na 103,6 %, tzn., že proti plánu bylo ve skutečnosti získáno o 24,2 mil. Kč více. Bližší zdůvodnění plnění je následující:

##### **třída 1. – Daňové příjmy**

Daňové příjmy jsou splněny na 106,1 % plánu. S ohledem na virovou pandemii a vyhlášení nouzového stavu byla v prvním pololetí provedena razantní korekce ve snížení očekávaných daňových výnosů. Protože druhé vyhlášení nouzového stavu následovalo i na podzim, byl místo růstu očekáván meziroční propad ve výši 7 %. V samém závěru roku bylo toto očekávání mírně korigováno (na propad DHP -6,1 %) s tím, že vyšší výnosy budou převedeny do rozpisové rezervy na případnou významnou změnu daňových zákonů, kterou stát připravoval v samém závěru roku, a jež měla platit neprodleně poté.

S přihlédnutím k výše uvedeným okolnostem, tj. vyhlášený nouzový stav vč. tzv. lockdown (karanténám či izolacím), jenž znamenal významné utlumení zejména v sektoru služeb, se ekonomika státu, zejména díky výrobní sféře, meziročně propadla „pouze“ o 5,6 %. Z pohledu města to znamenalo, že všechny daňové výnosy byly ve skutečnosti vyšší, než předpokládal plán.

Nečekaně vyšší byly také příjmy daně z nemovitých věcí (plán 28,7 mil. Kč, skutečnost 33,2 mil. Kč). Finanční úřad, který daň vybírá, prováděl kontroly nedoplatků za využití nově nastavených mechanismů. Je předpoklad, že se jedná o jednorázový výkyv plnění.

## ***třída 2. – Nedaňové příjmy***

Splátky úvěrů, poskytnutých z Fondu rozvoje bydlení, jsou plněny dle očekávání.

Druhá skupina 1 – zemědělství a lesní hospodářství je splněna na 131,7 % celoročního plánu (tj. +0,37 mil. Kč). Jedná se o pronájem Kněžpolského lesa, u něhož je přesnost výpočtu plánu vždy ovlivněna současně prováděnými úkony za vlastníka lesa.

Druhá skupina 2 – průmyslová a ostatní odvětví hospodářství je splněna na 111,7 % celoročního plánu. Vyšší plnění je způsobeno zejména správním řízením v oblasti dopravy (0,9 mil. Kč), příjmy z parkovacích automatů (+0,5 mil. Kč) a příjmy z pronájmu vodárenského majetku (+0,4 mil. Kč).

Druhá skupina 3 – služby pro obyvatelstvo je splněna na 95,9 % celoročního plánu. Odchyly od plánu se týkaly zejména pronájmů a služeb kulturních památek (-2,2 mil. Kč) a bytového fondu (-2,9 mil. Kč). Naopak mírně vyšší byly výnosy z pronájmů a služeb nebytového fondu (+1,4 mil. Kč), drobných pronájmů (+0,6 mil. Kč) a separace odpadů (+0,3 mil. Kč).

Druhá skupina 4 – sociální věci a politika zaměstnanosti je splněna na 69,1 % celoročního plánu. S ohledem na zanedbatelnou hodnotu (0,1 mil. Kč) není plnění této třídy pro celkový výsledek rozhodující (je zde evidována veřejná sbírka a sociální pohřby, jichž bylo proti plánu méně).

Druhá skupina 5 – bezpečnost je splněna na 113,0 % celoročního plánu. Zásadní podíl této skupiny tvoří pokuty udělené městskou policií, jež byly plněny lépe, než bylo očekáváno (+0,2 mil. Kč).

Druhá skupina 6 – všeobecná veřejná správa a služby je splněna na 98,5 % celoročního plánu. Neplnění je způsobeno plánováním příjmové rezervy na dotace, které nebyly nakonec získány (PO -0,6 mil. Kč na veřejně prospěšné práce a ÚMA -0,2 mil. Kč na obnovu válečných hrobů a titul historické město). Ostatní plánované příjmy byly splněny. Naopak mírně vyšší proti plánu byly sankční platby právního odboru (+0,1 mil. Kč) a odboru dopravních a správních agend (+0,2 mil. Kč).

## ***třída 4., seskupení položek 41 – Neinvestiční přijaté transfery (dotace)***

Dotace ze státního rozpočtu (na výkon státní správy, na zajištění jednorázových požadavků – např. volby, na projekty financované EU apod.) i Zlínského kraje (na konkrétní projekty města a na projekty městem zřízených příspěvkových organizací) jsou poskytovány v očekávaných objemech.

Plnění dotací je ve výši 100,0 % celoročního plánu. Velmi mírné přeplnění se týká vyšších příjmů od obcí v rámci veřejnoprávních smluv odboru dopravních a správních agend (+0,02 mil. Kč) za výkon přestupkové agendy.

### 2.1.2. Běžné výdaje

Druhá skupina 1 – zemědělství a lesní hospodářství je čerpána na 78,3 % celoročního plánu. Nižší čerpání se týkalo zejména požadavků na nákup služeb hospodářských zvířat a zvláštní veterinární péči (-0,2 mil. Kč).

Druhá skupina 2 – průmyslová a ostatní odvětví hospodářství je čerpána na 91,6 % celoročního plánu. Úspora proti plánu je způsobena několika menšími úsporami, jako je např. koncepce veřejné dopravy (-0,5 mil. Kč), údržba silnic (-0,4 mil. Kč), náklady na dopravní obslužnost (-0,3 mil. Kč) a studie parkování na Mojmíru (0,1 mil. Kč). Naopak vyšší čerpání výdajů bylo na dešťové vpusti a kašny (+0,5 mil. Kč).

Druhá skupina 3 – služby pro obyvatelstvo je čerpána na 93,4 % celoročního plánu. Jedná se o druhovou třídu významně ovlivňující celkové plnění běžných výdajů:

- Podskupina vzdělávání (plán 40,5 mil. Kč) je čerpána na 98,4 %. Úspora proti plánu je způsobena několika menšími odchylkami, jako je např. nižší spotřeba energií a služeb ve vzdělávací zóně (-0,7 mil. Kč), nákup služeb v základním školství (-0,6 mil. Kč), poskytování dotací z Fondu mládeže a vzdělávání (-0,2 mil. Kč). Naopak „přeplnění“ běžných výdajů bylo u modernizace učeben ZŠ Sportovní, neboť akce byla plánována v plné výši v kapitálových výdajích, ale po dokončení bylo nutné část (+1,3 mil. Kč) zaúčtovat do běžných výdajů jako pořízení drobného majetku.
- Podskupina kultury a sdělovacích prostředků (plán 104,3 mil. Kč) je vyčerpána na 96,2 %, což je způsobeno menším množstvím společenských záležitostí (-1,4 mil. Kč), „pozastavením“ přípravy oprav ve Slováckém divadle (-0,25 mil. Kč) z důvodu nutného vyjasnění dalšího setrvání v pronajatých prostorách, pořádáním kulturních akcí v režii městského úřadu (-0,4 mil. Kč), nižšími výdaji z Fondu kultury a cestovního ruchu (-0,5 mil. Kč), a to vč. několika vratek již poskytnutých dotací.
- Podskupina tělovýchovy a zájmové činnosti (plán 28,8 mil. Kč) je vyčerpána na 96,4 %. Největší úspora se týká přeúčtování energií pro nájemce zimního stadionu (-0,4 mil. Kč), nižšího čerpání dotací ve fondu sportu (-0,1 mil. Kč) a pořádáním sportovních akcí (-0,1 mil. Kč).
- Podskupina bydlení a komunální služby (plán 66,9 mil. Kč) je vyčerpána na 80,0 %. Nižší bylo poskytování dotovaných úvěrů z fondu rozvoje bydlení (-2,0 mil. Kč), energií na bytový fond (-3,5 mil. Kč) a nebytový fond (-1,0 mil. Kč), které však budou následně znamenat vyšší vratky záloh. Dále se jedná o daně a poplatky z nákupu majetku (-0,7 mil. Kč), víceletý projekt „Hradiště chytře“ (-1,9 mil. Kč) a projekt revitalizace nábřeží Moravy (-0,5 mil. Kč).
- Podskupina životního prostředí (plán 51 mil. Kč) je vyčerpána na 99,6 %. Nižší výdaje proti plánu se týkají revitalizace krajiny a péče o chráněné stromy (-0,07 mil. Kč) a ekologické výchovy (-0,07 mil. Kč).
- Podskupina ostatních činností pro obyvatelstvo (plán 0,3 mil. Kč) se týká zejména redaktora Zpravodaje města a je vyčerpána na 67,5 %.

Druhá skupina 4 – Sociální věci a politika zaměstnanosti je vyčerpána na 92,6 % celoročního plánu. Nižší výdaje se týkají agendy sociálně právní ochrany dětí (-1,6 mil. Kč). Z dlouhodobého pohledu města se však nejedná o skutečnou úsporu, neboť nevyužitá prostředky byly počátkem následujícího období vráceny státu.

Druhá skupina 5 – Bezpečnost a právní ochrana je vyčerpána na 89,5 % celoročního plánu. Nižší čerpání je způsobeno nižším čerpáním rezervy na řešení mimořádných situací (-1,0 mil. Kč), výdaji na městskou policii (-1,0 mil. Kč) a jednotky sborů dobrovolných hasičů (-0,4 mil. Kč).

Druhá skupina 6 – Všeobecná veřejná správa a služby je vyčerpána na 79,3 % celoročního plánu. Největší úspora se týká nepotřebnosti využití rozpisové rezervy na řešení daňových změn (-26,0 mil. Kč), výdajů na platy a odvody z platů zaměstnanců (-10,5 mil. Kč), ostatních osobních výdajů uvolněných i neuvolněných členů ZM vč. komisí a výborů (-2,8 mil. Kč), nákupu energií (-0,3 mil. Kč), pohonných hmot (-0,4 mil. Kč), nákupu služeb (-1,3 mil. Kč), školení a vzdělávání (-0,8 mil. Kč), cestovního (-0,5 mil. Kč) a plateb DPH (-2,6 mil. Kč).

## 2.2. Kapitálový rozpočet města

Kapitálový rozpočet [tis. Kč]	Rok 2020			Rok 2019	
	Rozpočet	Prosinec	Plnění	Změna	Prosinec
tř. 3 - Kapitálové příjmy	4 266,9	6 967,3	163,3%	32,1%	21 736,1
tř. 4, sesk.pol. 42 - Investiční transfery	12 344,6	12 344,5	100,0%	38,1%	32 395,9
tř. 6 - Kapitálové výdaje	-152 410,6	-136 192,7	89,4%	83,3%	-163 401,8
<b>Kapitálový rozpočet celkem</b>	<b>-135 799,1</b>	<b>-116 880,9</b>		<b>107,0%</b>	<b>-109 269,8</b>

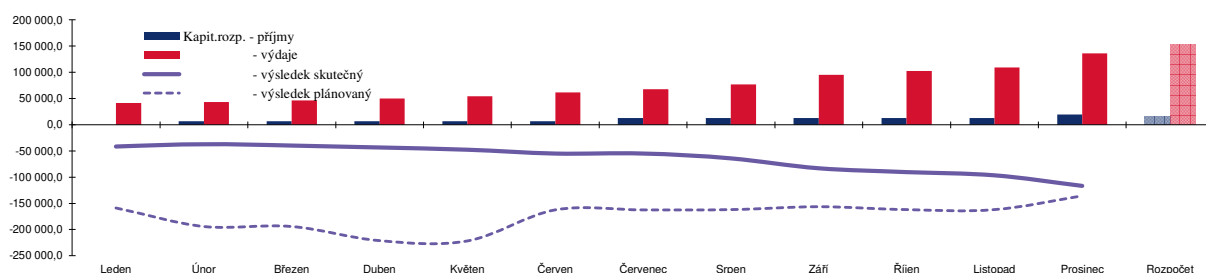

### 2.2.1. Kapitálové příjmy

#### třída 3. – Kapitálové příjmy

Kapitálové příjmy jsou splněny na 163,3 % celoročního plánu. Důvodem je to, že investiční dotace je nutné plánovat ve skutečně dosažené výši (kvůli tzv. konsolidaci účetní závěrky státu a města) a protože u dvou dotačních akcí byl očekáván příjem až v příštím roce, bylo nutné povinné zvýšení plánu dotací (3,0 mil. Kč) kompenzovat snížením plánu v nahodilých kapitálových příjmech (tj. naplánovat „nelogicky“ mínusový příjem. Pozn. EKO: druhou možností by bylo o uvedenou částku navýšit výdaj investiční akce, což by však budilo dojem – zejména v dlouhodobém horizontu, že akce nebyla splněna). Po očištění o tuto výjimku je zřejmé, že plnění je 96,4 % z důvodu mírně nižších prodejů pozemků (-0,2 mil. Kč) a pozastavení obměny vozového parku (-0,1 mil. Kč).



#### **třída 4., seskupení položek 42 – Investiční přijaté transfery (dotace)**

Plánované investiční dotace jsou splněny v požadované výši, tj. 100 %. Za největší investiční dotace (nad milion korun) je možné považovat:

- 6,7 mil. Kč Volnočasový spot u cyklotras UH (skatepark)
- 5,7 mil. Kč modernizace učeben ZŠ Větrná, Mařatice a Jarošov
- 1,7 mil. Kč revitalizace veřejného prostranství sídliště Na Rybníku - II. etapa

Dále byly získány dvě investiční dotace pro město (v hodnotách desítek tisíc korun) a jedna pro příspěvkovou organizaci Knihovna BBB (za 0,17 mil. Kč).

#### **2.2.2. Kapitálové výdaje**

Plánované finanční prostředky na kapitálové výdaje byly vyčerpány ve výši 89,4 %.

Nejvíce se investovalo do zachování kulturních památek (35,0 mil. Kč), pozemních komunikací a dopravy (33,7 mil. Kč) a sportu (29,0 mil. Kč). Největší jednotlivé výdaje (v hodnotách nejméně dva miliony korun) se týkaly:

- 35,0 mil. Kč budova bývalé Komerční banky
- 19,0 mil. Kč rekonstrukce sportovního areálu Mojmir
- 9,4 mil. Kč rekonstrukce ulice Příkrá x Radovy (Míkovice)
- 8,5 mil. Kč rekonstrukce ulice Za Kovárnou (Sady)
- 8,4 mil. Kč rekonstrukce BD Svatojiřské nábřeží 395
- 5,4 mil. Kč dětské hřiště (zejména Na Hraničkách, u ZŠ Za Alejí a ul. Zahradní)
- 5,1 mil. Kč zastávky MHD (zejména Malinovského a Stará Tenice)
- 4,9 mil. Kč odkanalizování objektů ul. Malinovského
- 4,8 mil. Kč Městský sportovní areál - východní tribuna (sanace vlhkosti)
- 4,8 mil. Kč Volnočasový spot u cyklotras UH (skatepark)
- 4,0 mil. Kč revitalizace veřejného prostranství sídliště Na Rybníku - II. etapa
- 4,0 mil. Kč realizace 2 propustných parkovišť Štěpnice
- 2,7 mil. Kč programové vybavení (zejména MS Office a Parkovací karty)
- 2,1 mil. Kč modernizace učeben ZŠ Sportovní

Z rozpočtu města bylo realizováno celkem 64 investičních akcí.

## 2.3. Plnění příjmů a výdajů podle jednotlivých odborů

Dle rozpisu rozpočtu byly stanoveny dílčí plány příjmů a výdajů jednotlivých správců, tj. odborů a útvarů městského úřadu. Jejich plnění je toto:

Hospodaření odborů a útvarů 2020		Rozpočet 2020			Prosinec			Ukazatel	Odchylka skutečného výsledku od plánu
		Příjmy	Výdaje	Výsledek	Příjmy	Výdaje	Výsledek		
Ekonomický odbor	EKO	507 965,8	-104 332,0	403 633,8	533 251,0	-68 870,7	464 380,3	☺	60 746,5
Právní odbor	PO	2 538,1	-140 078,3	-137 540,2	2 145,2	-125 832,7	-123 687,5	☺	13 852,7
Odbor správy majetku města	SMM	98 302,9	-192 897,5	-94 594,6	95 909,0	-178 571,3	-82 662,4	☺	11 932,2
Odbor investic	OIN	17 287,9	-98 596,3	-81 308,4	20 248,8	-88 793,2	-68 544,4	☺	12 764,0
Odbor kultury, školství a sportu	KŠS	18 728,2	-147 492,5	-128 764,3	18 524,1	-144 723,1	-126 199,0	☺	2 565,3
Odbor organizační správy a informatiky	OSI	81,3	-21 674,5	-21 593,2	60,0	-18 123,8	-18 063,8	☺	3 529,4
Útvar městského architekta	ÚMA	3 257,0	-10 025,8	-6 768,8	3 019,5	-5 783,0	-2 763,5	☺	4 005,3
Útvar kanceláře starosty	ÚKS	134,5	-11 834,1	-11 699,6	218,7	-6 269,6	-6 051,0	☺	5 648,6
Útvar interního auditu	ÚIS	0,0	-280,3	-280,3	0,0	-219,5	-219,5	☺	60,8
Odbor dopravních a správních agend	DSA	14 468,1	-713,8	13 754,3	15 560,1	-253,2	15 306,9	☺	1 552,6
Odbor sociálních služeb	OSS	16 834,2	-24 974,2	-8 140,0	16 789,0	-23 172,2	-6 383,2	☺	1 756,8
Odbor stavebního úřadu a životního prostředí	SŽP	3 273,3	-1 131,9	2 141,4	3 855,9	-609,9	3 245,9	☺	1 104,5
Živnostenský odbor	ŽO	928,9	-183,5	745,4	996,2	-19,1	977,2	☺	231,8
Městská policie	MP	1 764,5	-24 237,4	-22 472,9	1 936,8	-23 165,0	-21 228,1	☺	1 244,8
<b>Celkem [tis. Kč]</b>		<b>685 564,7</b>	<b>-778 452,1</b>	<b>-92 887,4</b>	<b>712 514,3</b>	<b>-684 406,5</b>	<b>28 107,9</b>	☺	<b>120 995,3</b>

☺ Očekávané plnění (odchylka proti plánu < 20 %)  
 ☺ Dobré plnění (odchylka proti plánu je 20 % až 50 %)  
 ☺ Nepřesné plnění (odchylka proti plánu je > 50 %)  
 ☹ Nesplněno (plnění je horší jak stanovuje plán)

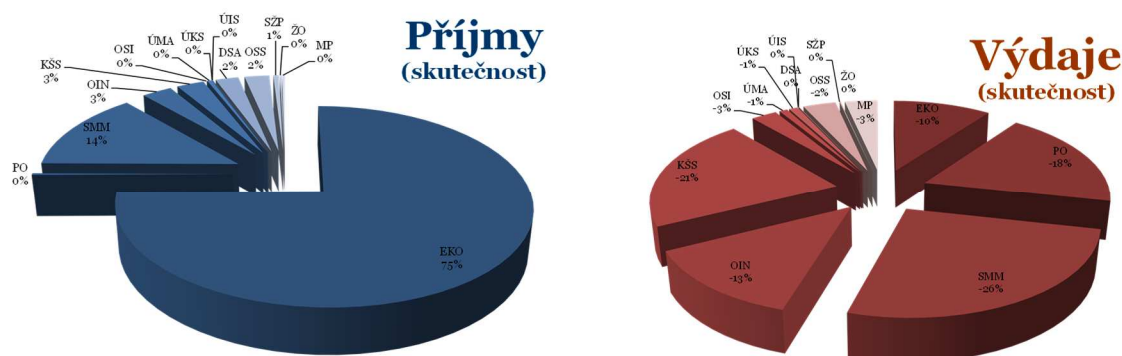

Podrobné zprávy jednotlivých odborů a útvarů o plnění rozpočtu jsou uvedeny [v příloze 5b](#).

## 2.4. Plnění závazných ukazatelů

V souladu se zákonem č. 250/2000 Sb., o rozpočtových pravidlech, stanovilo Zastupitelstvo města a Rada města tzv. Závazné ukazatele (§ 12, odst. 2: „Orgány územního samosprávného celku a orgány svazku obcí projednávají rozpočet při jeho schvalování v třídění podle rozpočtové skladby tak, aby schválený rozpočet vyjadřoval závazné ukazatele, jimiž se mají povinně řídit výkonné orgány územního samosprávného celku...“).

Zastupitelstvo města schválilo pro Radu města dva ukazatele (Základní skladba rozpočtu města a Ukazatel běžných výdajů), které byly splněny.

Rada města schválila pro odbory a útvary také dva ukazatele (Základní skladba rozpočtu odboru a Paragrafové plnění rozpočtu odboru), které byly také splněny.

Tabulkové znění závazných ukazatelů, vč. jejich plnění, je uvedeno [v příloze 6](#).

### 3. Účetní závěrka

V souladu se zákonem č. 563/1991 Sb., o účetnictví, v platném znění, byla zpracována roční účetní závěrka města Uherské Hradiště k 31. 12. 2020. Ve stanovených termínech byly zpracovány i veškeré požadované účetní výkazy (rozvaha, výkaz zisku a ztráty, příloha, přehled o peněžních tocích, přehled o změnách vlastního kapitálu a pomocný analytický přehled) a finanční výkaz pro hodnocení plnění rozpočtu, které jsou uvedeny v příloze.

Účetní jednotka pokračovala ve své činnosti i ve sledovaném roce, přičemž nedošlo ke změnám metody z důvodu ukončení činnosti. Účetní závěrka je sestavena v souladu s účetními předpisy platnými v České republice.

Účetní metody byly měněny v návaznosti na změny předpisů k účetním metodám, zejména prováděcí vyhlášky k zákonu o účetnictví č. 410/2009 Sb. a Českých účetních standardů číslo 701-710.

Pro zobrazení věrného obrazu hospodaření účetní jednotky byl zvolen princip časového rozlišení nákladů a výnosů, a to k rozvahovému dni 31. prosinci daného účetního období.

Podle rozvahy města Uherské Hradiště, sestavené k 31. prosinci daného období, byl stav aktiv zahrnující stálá a oběžná aktiva a stav pasiv zahrnující vlastní kapitál a cizí zdroje na počátku a konci sledovaného období následující (plné znění rozvahy je uvedeno [v příloze 2a](#)):

Aktiva a pasiva [tis. Kč]	Stav k	Stav k
	1.1.2020	31.12.2020
Stálá aktiva (dlouhodobý nehmotný, hmot.a finanční maj.+dlouhd.pohledávky)	3 498 326,0	3 551 668,5
Oběžná aktiva (zásoby, krátkodobý finanční majetek + krátkodobé pohledávky)	330 098,5	412 163,0
<b>Aktiva celkem</b>	<b>3 828 424,5</b>	<b>3 963 831,5</b>
Vlastní kapitál (vlastní jmění, fondy a výsledek hospodaření)	3 559 923,4	3 660 365,4
Cizí zdroje (rezervy + dlouhodobé a krátkodobé závazky)	268 501,1	303 466,0
<b>Pasiva celkem</b>	<b>3 828 424,5</b>	<b>3 963 831,5</b>

Stálá aktiva tvoří dlouhodobý nehmotný majetek, dlouhodobý hmotný majetek, dlouhodobý finanční majetek a dlouhodobé pohledávky. Oběžná aktiva jsou zásoby, krátkodobé pohledávky a krátkodobý finanční majetek (finanční prostředky na bankovních účtech a ceniny). Vlastním kapitálem se rozumí jmění účetní jednotky, fondy a výsledek hospodaření. Cizí zdroje představují rezervy na plnění z žalob, dlouhodobé a krátkodobé závazky.

### 3.1. Dlouhodobý majetek

Podstatnou část aktiv města tvoří dlouhodobý majetek, což je zřejmé z následujícího rozkladu:

<b>Stálá aktiva</b> [tis. Kč]	Stav k	Stav k
	1.1.2020	31.12.2020
Dlouhodobý nehmotný majetek (SW apod.)	8 614,4	9 983,9
Dlouhodobý hmotný majetek (pozemky, stavby, ...)	2 974 351,9	3 027 343,9
Dlouhodobý finanční majetek (majetkové účasti)	491 821,7	491 821,7
Dlohodobé pohledávky	23 538,1	22 519,1
<b>Stálá aktiva celkem</b>	<b>3 498 326,0</b>	<b>3 551 668,5</b>

<b>Oběžná aktiva</b> [tis. Kč]	Stav k	Stav k
	1.1.2020	31.12.2020
Zásoby	2 264,5	2 242,5
Krátkodobé pohledávky	36 130,7	40 424,8
Krátkodobý finanční majetek (BÚ, CP k obchodování, ...)	291 703,3	369 495,6
<b>Oběžná aktiva celkem</b>	<b>330 098,5</b>	<b>412 163,0</b>

Bližší informace k dlouhodobému hmotnému i nehmotnému majetku, týkající se odpisových plánů, přírůstků či úbytků majetku a popisu konkrétních případů daného období jsou uvedeny [v příloze 3a](#).

Informace týkající se finančního majetku jsou uvedeny v dalších částech důvodové zprávy.

### 3.2. Pohledávky a závazky

V hospodaření města se pohledávky chovají jako aktiva (tj. očekávané příjmy), a závazky jako pasiva (tj. jako očekávané výdaje; proto jsou pro snadnější orientaci v níže uvedené tabulce uvedeny jako mínus).

Ke konci sledovaného období byl stav (pozn.: zde je přehled bez rozlišení, zda jsou ve lhůtě splatnosti či po ní. Informace o pohledávkách po lhůtě splatnosti je uvedena v bodě 9. Ostatní informace):

<b>Pohledávky a závazky</b> [tis. Kč]	Stav k	Stav k
	1.1.2020	31.12.2020
Pohledávky - dlouhodobé	23 538,1	22 519,1
- krátkodobé	36 130,7	40 424,8
Závazky - dlouhodobé (vč. úvěrů)	-186 961,2	-229 467,2
- krátkodobé	-81 540,0	-73 998,9
<b>Rozdíl pohledávek a závazků</b>	<b>-208 832,4</b>	<b>-240 522,2</b>

Strukturované členění pohledávek a závazků, vč. významných položek či jejich změn je uvedeno [v příloze 3b](#) (a informace o bankovních úvěrech je uvedena v části „Financování“).

### **3.3. Inventarizace majetku, závazků a pohledávek**

V souladu s ustanovením zákona č. 563/1991 Sb., o účetnictví, vyhláškou 270/2010 Sb., o inventarizaci majetku a závazků a Směrnicí k inventarizaci majetku a závazků č. 5/2015 schválenou Usnesením RM č. 422/24/RM/2015 ze dne 15. 12. 2015 byla provedena inventarizace veškerého majetku a závazků. Zpráva o inventarizaci je uvedena [v příloze 4a](#).

V souladu s výše uvedeným usnesením rady města rozhoduje o závěrech inventarizace a případně o vyřazení nepotřebného majetku Hlavní inventarizační komise, jejíž závěry jsou uvedeny [v příloze 4b](#).

V případě zničení, ztráty nebo zcizení majetku rozhoduje o způsobu řešení Škodní komise, jejíž závěry jsou uvedeny [v příloze 4c](#).

Veškeré doklady týkající se Hlavní inventarizační komise a Škodní komise jsou uloženy na ekonomickém odboru.

### **3.4. Depozitní účet**

Depozitní účet je účtem cizích finančních prostředků, tj. účtem nemajícím charakter účtu veřejných rozpočtů (nemá rozpočtovou skladbu a není součástí výsledku hospodaření daného období). Město využívá ke své činnosti celkem tři depozitní účty.

Depozitní účet spravovaný ekonomickým odborem městského úřadu. Na tomto účtu jsou vedeny přijaté kauce policie, kauce správy majetku, ostatní krátkodobé závazky týkající se opatrovnictví a záležitosti týkající se agendy ztrát a nálezů. V průběhu roku je také využíván na složení jistot účastníků výběrových řízení investičních akcí města, a to často v desítkách až stovkách tisíc od jednoho účastníka. K 31. 12. 2020 účet vykazoval zůstatek ve výši 1 287,8 tis. Kč. Účet je používán zejména na krátkodobá depozita a meziroční porovnání zůstatků proto není relevantní.

Depozitní účet bytového fondu ve správě mandátní společnosti EDUHA, s.r.o., je určen na přijímání a vydávání jistin při pronájmech bytů. V průběhu roku se zůstatek účtu zvýšil o 248,0 tis. Kč, a k 31. 12. 2020 vykazoval zůstatek ve výši 3 461,6 tis. Kč.

Depozitní účet nebytového fondu ve správě mandátní společnosti EDUHA, s.r.o., je určen na přijímání a vydávání jistin při pronájmech nebytových prostor. V průběhu roku se zůstatek účtu zvýšil o 14,8 tis. Kč, a k 31. 12. 2020 vykazoval zůstatek ve výši 769,8 tis. Kč.

### **3.5. Sdružené prostředky**

Sdružené prostředky jsou finanční prostředky sdružené na základě smlouvy o sdružení k dosažení společného účelu. Sdružit se mohou prostředky několika osob např. za účelem výstavby společné investice. Sdružené prostředky jsou spravovány jedním z účastníků smlouvy o sdružení, který je obvykle vede na zvláštním bankovním účtu, jehož nepoužité zůstatky se koncem roku převádí do dalších let. V účetnictví se zachycují bez použití rozpočtové skladby.

Město Uherské Hradiště neposkytlo jinému právnímu subjektu žádné sdružené prostředky, ani není jejich správcem.

## 4. Tvorba a použití peněžních fondů

V souladu s § 5 zákona č. 250/2000 Sb., o rozpočtových pravidlech územních rozpočtů ve znění pozdějších předpisů, má město zřízeny účelové peněžní fondy, jejichž celkové hospodaření v průběhu sledovaného období bylo následující:

Peněžní fondy celkem (obraty)		2020
Zůstatek k 1. lednu	tis. Kč	13 077,2
Příjmy fondu	tis. Kč	20 073,0
Výdaje fondu	tis. Kč	-19 628,2
<b>Zůstatek fondů k 31. prosinci - obraty</b>	<b>tis. Kč</b>	<b>13 522,0</b>

Město Uh. Hradiště mělo ke konci sledovaného období zřízeny tyto peněžní fondy:

Zůstatky zřízených peněžních fondů a programů		2020
Fond sportu	tis. Kč	80,8
Fond sociální pomoci a prevence	tis. Kč	2,0
Fond kultury a cestovního ruchu	tis. Kč	331,4
Fond mládeže a vzdělávání	tis. Kč	166,0
Fond obnovy historické architektury	tis. Kč	314,8
Fond životního prostředí	tis. Kč	1,3
Fond rozvoje bydlení	tis. Kč	10 882,7
Fond cestovního ruchu*	tis. Kč	
Sociální fond	tis. Kč	1 743,1
COVID-19 na pomoc malým podnikatelům*	tis. Kč	
<b>Zůstatek fondů k 31. prosinci</b>	<b>tis. Kč</b>	<b>13 522,0</b>

\*) činnost fondů či programů již byla ukončena a k 31. 12. 2020 byly účty evidovány pouze na případné vratky dříve poskytnutých dotací (např. po provedených kontrolách).

Hospodaření jednotlivých peněžních fondů je uvedeno [v příloze 7a](#).

### 4.1. Kontroly městem poskytnutých dotací

V souladu se zákonem č. 320/2001 Sb., o finanční kontrole ve veřejné správě a o změně některých zákonů (zákon o finanční kontrole), ve znění pozdějších předpisů, doplněném prováděcí vyhláškou č. 416/2004 Sb., v souladu se zákonem č. 255/2012 o kontrole (kontrolní řád) provádí město veřejnoprávní kontroly poskytnutých dotací.

Město Uherské Hradiště pravidelně podporuje kulturní, sportovní, charitativní a další prospěšné aktivity fyzických a právnických osob. V hodnoceném období bylo z rozpočtu města podpořeno:

2020	CELKEM*		2020_2		2020_1	
	počet žádostí	schváleno [Kč]	počet žádostí	schváleno [Kč]	počet žádostí	schváleno [Kč]
Občané	15	283 035,00	6	33 000,00	9	250 035,00
Podnikatelé	243	27 310 404,00	112	4 013 304,00	133	23 297 100,00

\*) do přehledu nejsou zahrnuty dotace poskytnuté podnikatelům v rámci pomoci na zmírnění následků COVID-19, jichž bylo schváleno 73 v hodnotě 1 607 449 Kč.

Přehled konkrétních žádostí vč. poskytnuté podpory je uveden [v příloze 7b](#). V souladu s předpisy byly provedeny kontroly poskytnutých dotací tak, že u drobných podpor je vždy prováděna formální kontrola předloženého vyúčtování a namátkově také fyzická kontrola. U částek s vyšší hodnotou je fyzická kontrola prováděna vždy. Bližší informace jsou uvedeny [v příloze 7c](#).

## 5. Finanční operace

### 5.1. Financování

Financování se týká finančních operací na běžných bankovních účtech, přijímání a splácení úvěrů a řízení likvidity formou nákupu a prodeje cenných papírů. V bilanci příjmů a výdajů představuje okruh peněžních operací, ve kterém se v případě rozpočtového schodku zapojují do hospodaření cizí návratné zdroje financování nebo finanční prostředky z minulých let a v případě přebytkového rozpočtu dochází k navýšení stavu prostředků na bankovních účtech.

Rozpočet města Uherské Hradiště na rok 2020 byl sestaven jako schodkový ve výši 92 887,4 tis. Kč. Skutečné hospodaření k 31. 12. 2020 vykázalo přebytek ve výši 28 107,9 tis. Kč.

#### Úvěry:

Ve sledovaném období město uhradilo veškeré své závazky, vyplývající z přijatých úvěrů. Splátky jistin za tři úvěry (přijaté v letech 2004 až 2017) činily 32,7 mil. Kč.

V průběhu prvního pololetí město rozhodlo, že na pokrytí schodkového hospodaření nebude prodávat část portfolia cenných papírů ve výši 150 mil. Kč, ale raději si vezme úvěr na kapitálové výdaje a velké opravy, realizované v letech 2020 a 2021. Důvodem této změny byl pokles hodnoty cenných papírů i úrokových sazeb, způsobený ekonomickou situací po vypuknutí pandemie COVID-19. Úvěr byl přijat v pololetí (s úrokovou sazbou 0,58 % p.a.) a následně byl čerpán ve výši 75 mil. Kč.

Ke konci sledovaného účetního období činil zůstatek nespacených jistin zbývajících úvěrů 196,2 mil. Kč. Členění je následující:

Úvěry města [tis. Kč]	Jistiny v roce 2020				Termín poslední splátky
	zůstatek k 1.1.	čerpání	splátka	zůstatek k 31.12.	
UniCredit Bank 2010	88 897,1	0,0	11 470,6	77 426,5	30.9.2027
Komeční banka 2004	5 020,0	0,0	1 240,0	3 780,0	31.1.2024
Česká spořitelna 2017	60 000,0	0,0	20 000,0	40 000,0	31.12.2022
Česká spořitelna 2020	0,0	75 000,0	0,0	75 000,0	30.12.2026

#### Záruky

Na začátku sledovaného období nemělo město žádné ručiteléské závazky za jiný právní subjekt a v průběhu roku nebyly žádné nové poskytnuty.

#### Běžné účty

Zůstatky běžných účtů, včetně prostředků peněžních fondů a spořicíh účtů se během roku zvýšily o 70,6 mil. Kč. Většina krátkodobě volných prostředků byla zhodnocována v J&T Bance (za 1,00 % p.a. s výpovědní lhůtou 31 dnů).

#### Cenné papíry

Portfolio cenných papírů, určených k řízení likvidity města, bylo po značném propadu v prvním pololetí (-7,5 % p.a.) postupně konsolidováno. V posledních týdnech roku pak došlo ke zdatnému růstu mimo jiné i díky informacím o očekávaném zahájení očkování proti pandemii COVID-19 po celém světě. V daném období byly cenné papíry zhodnoceny o +6,8 mil. Kč, tj. cca +3,6 % p. a., čímž byl nečekaně splněn i původní plán, stanovený před pandemií (tj. vyšší růst než inflace).

## Okamžitá likvidita

Finanční majetek (tj. hotovost v pokladnách, na běžných účtech města a hotovost uložená v krátkodobě obchodovatelných cenných papírech) se meziročně zvýšil o 77,4 mil. Kč. Současně došlo ke zvýšení závazku z nesplacených jistin přijatých úvěrů o 42,3 mil. Kč (zahájení čerpání nového úvěru ve výši 75 mil. Kč a uhrazeny jistiny dříve přijatých úvěrů ve výši 32,7 mil. Kč).

Okamžitá likvidita města, která by v případě potřeby umožnila řešit dluhovou službu města, tak činí +35,1 mil. Kč, což je proti plánovanému stavu výrazně lepší (viz níže).

Likvidita města byla v roce 2020 následující:

Okamžitá likvidita dluhové služby 2020 [tis. Kč]		Počátek (1.1.)	Březen (31.3.)	Červen (30.6.)	Září (30.9.)	Prosinec (31.12.)	Celková změna
<b>Finanční prostředky města</b>							
Běžné účty	Česká spořitelna, a.s.	36 242,1	54 006,0	29 321,1	35 099,5	24 783,6	-11 458,5
	ostatní banky	49 635,8	4 367,1	31 369,0	115 219,2	131 215,5	81 579,7
	správci (EDUHA, HRATES, Kunovjan)	5 639,2	4 882,2	2 761,9	4 803,3	6 107,9	468,7
	účetní k "měkkým" dotačním programům	128,4	0,0	0,0	0,0	0,0	-128,4
Fondy	FRB (rozvoje bydlení)	11 359,6	12 199,4	13 042,4	10 393,5	10 882,7	-477,0
	FOHA (obnovy histor. architektury)	287,7	515,1	515,1	415,0	314,8	27,1
	FSPP (sociální pomoci a prevence)	19,9	357,1	20,0	445,8	2,0	-18,0
	FoKCR (kultury a cestovního ruchu)	81,6	301,5	139,4	372,2	331,4	249,8
	FoCR (cestovního ruchu do2019; nyní vratky)	16,7	0,0	0,0	0,0	0,0	-16,7
	FoMV (mládeže a vzdělávání)	57,5	198,7	83,6	162,4	166,0	108,5
	FoŽP (životního prostředí)	1,4	57,7	1,1	57,4	1,3	-0,1
	FoSp (sportu)	15,3	622,8	15,8	544,6	80,8	65,5
	COVID-19 (na nájmy podnikatelů)				4 000,0		
	Sociální	1 237,5	1 404,3	1 782,9	1 411,2	1 743,1	505,6
Cenné papíry	J&T Banka, a.s.	190 389,3	176 193,4	192 651,3	192 982,4	197 159,7	6 770,3
Snížení o cizí zdroje	složené jistoty bytový a nebyt. fond (EDUHA)	-3 968,6	-3 926,9	-3 966,2	-4 204,3	-4 231,4	-262,7
	ostatní kauce a depozita	-1 267,6	-1 472,0	-1 685,6	-2 835,1	-1 287,8	-20,2
<b>Peněžní prostředky celkem</b>		<b>289 876,0</b>	<b>249 706,6</b>	<b>266 051,7</b>	<b>358 867,1</b>	<b>367 269,5</b>	<b>77 393,6</b>
	<i>Změna stavu</i>						
	<i>měsíční</i>	x	-10 920,3	4 930,7	-18 796,1	-12 649,5	roční plán
	<i>od počátku roku</i>	x	-40 169,4	-23 824,3	68 991,1	77 393,6	-15 950,0
<b>Dlouhodobé finanční závazky města</b>							
Úvěry	UniCredit Bank CR a.s. (2010-2027)	-88 897,1	-86 029,4	-83 161,8	-80 294,1	-77 426,5	11 470,6
	Česká spořitelna a.s. (2020-2026)				-50 582,2	-75 000,0	-75 000,0
	Komerční banka a.s. (2004-2024)	-5 020,0	-4 710,0	-4 400,0	-4 090,0	-3 780,0	1 240,0
	Česká spořitelna a.s. (2019-2022)	-60 000,0	-55 000,0	-50 000,0	-45 000,0	-40 000,0	20 000,0
<b>Úvěry celkem</b>		<b>-153 917,1</b>	<b>-145 739,4</b>	<b>-137 561,8</b>	<b>-179 966,4</b>	<b>-196 206,5</b>	<b>-42 289,4</b>
	<i>Změna stavu</i>						
	<i>měsíční</i>	x	8 177,6	8 177,6	8 177,6	8 177,6	roční plán
	<i>od počátku roku</i>	x	8 177,6	16 355,3	-26 049,3	-42 289,4	-42 289,4
<b>Likvidita města</b>							
<b>Peněžní prostředky celkem</b>		<b>289 876,0</b>	<b>249 706,6</b>	<b>266 051,7</b>	<b>358 867,1</b>	<b>367 269,5</b>	<b>77 393,6</b>
<b>Úvěry celkem</b>		<b>-153 917,1</b>	<b>-145 739,4</b>	<b>-137 561,8</b>	<b>-179 966,4</b>	<b>-196 206,5</b>	<b>-42 289,4</b>
<b>Likvidita města celkem</b>		<b>135 958,9</b>	<b>103 967,1</b>	<b>128 489,9</b>	<b>178 900,7</b>	<b>171 063,1</b>	<b>35 104,2</b>
	<i>Změna stavu</i>						
	<i>měsíční</i>	x	-2 742,7	13 108,3	-10 618,4	-4 471,8	roční plán
	<i>od počátku roku</i>	x	-31 991,8	-7 469,0	42 941,8	35 104,2	-58 239,4

## 5.2. Konsolidace příjmů a výdajů

Konsolidací se rozumí příjmy a výdaje vynakládané uvnitř účetní jednotky. Tzn., že se jedná o interní přesuny peněžních prostředků a konsolidací se tak eliminují převody mezi jednotlivými bankovními účty města (nejedná se o skutečné vydání peněz).

Konsolidace příjmů a výdajů města (příloha č. 2f – Výkaz pro hodnocení plnění rozpočtu, str. 19, sloupec 43 – výsledek od počátku roku) byla uskutečněna ve výši 1 056 625,4 tis. Kč.

Veškeré údaje v textu i v tabulkách Závěrečného účtu jsou uváděné po konsolidaci.



## 6. Finanční vypořádání

### 6.1. Vypořádání se státním rozpočtem a rozpočty samospráv

Město Uherské Hradiště obdrželo ze státního rozpočtu, popřípadě z rozpočtů územních samosprávných celků účelové dotace, které byly předmětem finančního vypořádání:

Finanční vypořádání dotací 2020		
Položka	Poskytnuto	Čerpáno v daném roce
4111 Neinv. přijaté transfery z všeobecné pokladní správy	32 828 700,00	32 772 107,44
4112 Neinv. přijaté transfery ze st. rozpočtu v rámci souhr. dot. vztahu	56 429 200,00	56 429 200,00
4113 Neinv. přijaté transfery ze státních fondů	0,00	0,00
4116 Ostatní neinvestiční přijaté transfery ze státního rozpočtu	33 053 476,53	31 295 841,42
4121 Neinvestiční transfery přijaté od obcí	0,00	0,00
4122 Neinvestiční transfery přijaté od krajů	7 472 962,00	7 472 962,00
4123 Neinv. přijaté transfery od regionálních rad	0,00	0,00
4151 Neinvestiční transfery od cizích států	0,00	0,00
4213 Investiční přijaté transfery ze státních fondů	1 689 588,70	3 535 444,04
4216 Ost. investiční přijaté transfery ze státního rozpočtu	10 634 804,57	4 933 076,00
4221 Investiční přijaté transfery od obcí	0,00	0,00
4222 Investiční transfery přijaté od krajů	20 080,00	20 080,00
4223 Investiční přijaté transfery od regionálních rad	0,00	0,00
<b>CELKEM [Kč]</b>	<b>142 128 811,80</b>	<b>136 458 710,90</b>

Pozn.: částky uvedené ve sloupci čerpání jsou výdaje označené příslušnými účelovými znaky v případech, kde je nutné je uvádět.

Podrobné vyúčtování finančních vztahů ke státu, krajům a ostatním obcím je uvedeno [v příloze 8.](#)

### 6.2. Externí kontroly městem přijatých dotací

V hodnoceném roce byly zahájeny, probíhaly, případně byly ukončeny, celkem čtyři kontroly na využití dotací v souladu se smluvními podmínkami, týkající se městem přijatých dotací:

Předmět kontroly			Kontrolní orgán				Kontrolní činnost		Správce
Název projektu	realizace	udržitelnost	Kontrolní orgán	zahájení	ukončení	Vtřok			
<b>Střednědobý plán rozvoje sociálních služeb na Uherskohradištsku III</b>	2019	10.2.2020	Operační program Zaměstnanost	1.1.2020	10.2.2020	Na základě ukončení kontroly závěrečné žádosti o platbu byla stanovena částka přeplatku (tj. prostředků, které Vám byly zálohově poukázány, nicméně nebyly využity) ve výši 119 177,48 Kč. Tuto částku je příjemce podpory zavázán vrátit poskytovateli do 30 kalendářních dnů od obdržení tohoto oznámení. Pozn. EKO: prostředky byly vráceny v únoru 2020		OSS	
<b>Zateplení MŠ Lomená, Uherské Hradiště</b>	2015	5 let	Finanční úřad pro Zlínský kraj	30.6.2020	16.10.2020	Finanční úřad pro Zlínský kraj provedl kontrolu předložených dokladů týkajících se dotace poskytnuté Ministerstvem životního prostředí ČR a Státním fondem životního prostředí ČR, a to na realizaci projektu č. CZ.1.02/3.2.00/14.25610 s názvem „Zateplení MŠ Lomená, Uherské Hradiště“ a provedl kontrolu podmínek poskytnutí dotace v jejich plném rozsahu. Provedenou namátkovou kontrolou nebyly zjištěny skutečnosti rozhodné pro stanovení povinnosti odvodu za porušení rozpočtové kázně.		UMA	

## 7. Zřízené a založené právnické osoby

### 7.1. Příspěvkové organizace

Město Uherské Hradiště bylo k 31.12.2020 zřizovatelem 15 příspěvkových organizací, z toho 4 působí v oblasti kultury, 2 v oblasti sportu, 8 organizací spadá do oblasti školství a volnočasových aktivit a 1 do sociální sféry.

Výsledky hospodaření k 31. 12. 2020 byly následující:

SKUTEČNOST 2020							
Příspěvková organizace	Výnosy	Náklady	Příspěvek Město UH	Transfer stát, kraj, ...		Σ	Invest. dotace
				přes město	přímo		
Klub kultury	3 922,1	20 295,8	17 753,4	300,0		1 679,7	
Městská kina	4 414,4	11 487,8	6 868,4	305,0		100,0	
Slovácké divadlo	7 730,0	42 858,3	25 639,7	10 998,6		1 510,0	1 300,0
Knihovna B.B.B.	2 750,8	21 618,6	16 043,5	3 280,0	4,5	460,2	
Senior centrum UH	2 608,2	7 374,3	2 710,0	1 880,1		-176,0	
Sportoviště města	2 867,8	15 299,9	12 603,5			171,4	
Aquapark UH	40 468,8	48 488,8	2 571,6	5 448,4		0,0	
MŠ Svatováclavská	4 265,2	62 133,0	5 722,5		52 561,5	416,2	900,0
ZŠ UNESCO	2 494,4	52 240,2	5 451,6	44,1	44 623,6	373,5	65,0
ZŠ Za Alejí	2 120,0	49 338,9	5 754,6	104,0	41 932,4	572,1	165,0
ZŠ Sportovní	1 911,3	51 318,1	3 833,1		45 639,7	66,0	
ZŠ Větrná	2 046,5	50 999,8	5 475,7		44 266,3	788,7	
ZŠ Mařatice	1 059,2	21 246,3	1 656,9		18 837,2	307,0	
ZŠ Jarošov	911,0	19 091,8	2 488,2		16 277,6	585,0	
Dům dětí a mládeže	2 581,3	8 900,8	1 123,4	144,7	5 348,9	297,6	
<b>Celkem</b>	<b>82 151,1</b>	<b>482 692,4</b>	<b>115 696,1</b>	<b>22 504,9</b>	<b>269 491,7</b>	<b>7 151,4</b>	<b>2 430,0</b>

Bližší informace k hospodaření příspěvkových organizací jsou uvedeny v příloze 9a.

### 7.2. Obchodní a jiné společnosti

Město Uherské Hradiště má rozhodující, popř. významnou, majetkovou účast (tj. podíl na obchodním jmění nebo hlasovacích právech – blíže viz následující tabulka), v těchto společnostech:

Název	IČ	Sídlo	Vznik	základní kapit. (tis. Kč)	Podíl města
<b>Obchodní společnosti</b>					
<b>Rozhodující vliv</b> (tzv. ovládané společnosti; dle § 61, z.č.513/1991 Sb., obchodní zákoník, se jedná o většinu (tj. více jak 50 %; jsou-li ostatní "drobní", pak více jak 40 %) hlasovacích práv)					
<b>EDUHA, s.r.o.</b>	276 80 657	Uh. Hradiště Studentské náměstí 15	21.3.2006	72 650,0	100,00% 72 650,0
<b>Podstatný vliv</b> (dle § 22, bod 5, z.č.563/1991 Sb., o účetnictví, se jedná nejméně o 20 % hlasovacích práv a současně není prokázán rozhodující vliv - tj. jednání ve shodě, dohoda s jiným společníkem, právo prosadit obsazení řídicích orgánů, ...)					
<b>CTZ, s.r.o.</b>	634 72 163	Uh. Hradiště Sokolovská 572	1.3.1996	62 400,0	49,04% 30 600,0
<b>OTR, s.r.o.</b>	494 50 581	Buchlovice Masarykova 273	27.10.1993	400,0	35,00% 140,0
<b>HRATES a.s.</b>	255 65 516	Uh. Hradiště Průmyslová 1153	26.5.1999	36 821,0	34,01% 12 521,0
<b>Slovácké vodárny a kanalizace, a.s.</b>	494 53 866	Uh. Hradiště Za Olšávkou 290	19.3.1996	886 724,0	30,09% 266 790,0
<b>Menšinový vliv</b> (věstník NKÚ 2006, částka 3, bod 05/35, jedná se tzv. ostatní dlouhodobý finanční majetek, tj. účast není z důvodu zhodnocování dočasně volných peněžních prostředků)					
<b>Odpady-Třídění-Recyklace a.s.</b>	634 83 980	Uh. Hradiště Průmyslová 1153	1.12.1995	10 000,0	14,00% 1 400,0
<b>Obecně prospěšné společnosti</b>					
<b>PETRKLÍČ, o.p.s.</b>	269 28 060	Uh. Hradiště Věsky, Na Krajině 44	1.1.2004	x	100,00%
<b>Park Rochus, o.p.s.</b>	292 34 387	Uh. Hradiště Studentské nám. 1531	6.5.2010	x	100,00%

Bližší informace k hospodaření obchodních a jiných společností jsou uvedeny v příloze 9b.

## 8. Přezkum hospodaření (audit)

V souladu s § 17, z.č. 250/2000 Sb. o rozpočtových pravidlech územních rozpočtů je nutno po ukončení kalendářního roku údaje o hospodaření územního samosprávného celku zpracovat do závěrečného účtu.

V něm jsou uvedeny údaje o plnění rozpočtu příjmů a výdajů, tvorby a použití fondů, vyúčtování vztahů k jiným rozpočtům. Součástí závěrečného účtu je i zpráva o výsledku přezkoumání územně samosprávného celku, které je územně samosprávný celek povinen nechat provést.

Přezkoumání hospodaření územně samosprávného celku upravuje zákon 420/2004 Sb., o přezkoumávání hospodaření územních samosprávných celků a dobrovolných svazků obcí.

### 8.1. Zpráva auditora

Přezkoumání hospodaření města Uherské Hradiště za rok 2020 prováděla nezávislá auditorská společnost FSG Finaudit, s.r.o. V souladu s předpisy pak byla zpracována:

- a) Zpráva o výsledku přezkoumání hospodaření (viz [příloha 1a](#)).
- b) Zpráva o auditu účetní závěrky, určená pro Radu města (viz [příloha 1b](#)).

Doplňující podklady Útvaru interního auditu, obsahující informace o auditorské společnosti, rozsahu a průběhu prováděného přezkoumávání hospodaření jsou uvedeny v [příloze 1c](#).

Závěr zprávy auditorské společnosti o výsledku přezkoumání hospodaření má výroky:

A. Vyjádření k souladu hospodaření s hledisky přezkoumání hospodaření:

**Na základě námi provedeného přezkoumání hospodaření územního celku jsme nezjistili žádné skutečnosti, které by nás vedly k domněnce, že přezkoumávané hospodaření není ve všech významných (materiálních) ohledech v souladu s hledisky přezkoumání hospodaření uvedenými v bodě III. této zprávy.**

B. Vyjádření ohledně chyb a nedostatků:

**Při přezkoumání hospodaření územního celku za rok 2020 jsme nezjistili žádné chyby a nedostatky.**

Výrok auditorské společnosti k ověření účetní závěrky zní:

**Podle našeho názoru účetní závěrka podává věrný a poctivý obraz aktiv a pasiv města Uherské Hradiště k 31.12.2020 a nákladů a výnosů a výsledku jejího hospodaření a peněžních toků za účetní období od 1.1.2020 do 31.12.2020 v souladu s českými účetními předpisy.**

### 8.2. Nápravná opatření

Ve Zprávě nezávislého auditora o výsledku přezkoumání hospodaření je v části „vyjádření ohledně chyb a nedostatků“ (str. 6/14) uvedeno, že nebyly zjištěny chyby a nedostatky. Z tohoto důvodu nejsou navržena žádná nápravná opatření.

## 9. Ostatní informace

### 9.1. Rating

Město Uherské Hradiště si nechává posoudit minulé a současné hospodaření města a jeho schopnost a ochotu dostát řádně a včas svým závazkům již od roku 1999. Hodnocení provádí společnost Moody's Public Sector Europe. Hodnocení bylo provedeno také ve sledovaném období.

Po posouzení dosažených hospodářských výsledků města v minulosti a současnosti i výše celkového zadlužení, dosavadní předpokládané investiční aktivity města i hospodářské situace v mikroregionu, společnost v srpnu 2020 udělila městu tento Výrok:

Mezinárodní rating subjektu **A1**  
 Národní rating subjektu **Aa2.cz**  
 Výhled **Stabilní**

Výsledky je slovně možné interpretovat takto (aktuální hodnocení města je podbarveno):

RATING - Hodnotící stupnice společnosti Moody's																										
Aktuální stav (platný max. 18 měsíců)																										
Stupeň	Investiční stupeň									Spekulativní stupeň																
	Maximální			Velmi vysoká			Nadprůměrná			Průměrná			Podprůměrná			Slabá			Velmi slabá			Extremně slabá			Nejnižší	
Znamka	Aaa	Aa1	Aa2	Aa3	A1	A2	A3	Baa1	Baa2	Baa3	Ba1	Ba2	Ba3	B1	B2	B3	Caa1	Caa2	Caa3	Ca	C					
Očekávaný budoucí vývoj v současnosti uděleného ratingu (výhled)																										
Pozitivní											Negativní															
Stabilní																										

Pozn.: hodnocení je vztaheno ke schopnosti splácet své závazky v porovnání k ostatním subjektům

Město dosahovalo v minulosti těchto výsledků:

Hodnotitel	Moody's													Czech Rating Agency a.s.								
Kategorie	2020	2019	2018	2017	2016*	2015	2014	2013	2012	2011	2010	2009	2008	2007	2006	2005	2004	2003	2002	2001	2000	1999
Mezinárodní	A1	A1	A2	A2	A2																	
Národní	Aa2.cz	Aa2.cz	Aa3.cz	Aa3.cz	Aa3.cz	Aa1.cz	Aa1.cz	Aa1.cz	Aa1.cz	Aa1.cz	Aa1.cz	Aa1.cz	Aa1.cz	Aa1.cz	Aa1.cz	Aa1.cz	Aa1.cz	Aa1.cz	Aa1.cz	Aa1.cz	Aa1.cz	Aa1.cz
Výhled	stabilní	stabilní	pozitivní	stabilní	stabilní	stabilní	stabilní	stabilní	stabilní	stabilní	stabilní	stabilní	stabilní	stabilní	stabilní	stabilní	stabilní	stabilní	stabilní	stabilní	stabilní	stabilní

\*) v roce 2016 došlo ke změně metodiky a současně zavedení dvou kategorií hodnocení (národní a zejména mezinárodní)

K provedení hodnocení byla společností vydána zpráva, v níž se ke zdůvodnění uděleného ratingu uvádí:

„Kreditní profil Uherského Hradiště (A1/Aa2.cz stabilní) odráží solidní provozní hospodaření tažené především daňovými příjmy. Zadluženost města se pohybuje okolo průměru srovnatelně velkých měst v České republice. Hodnocení bere v úvahu i velmi dobrou likviditu a střední pravděpodobnost, že vláda České republiky (Aa3 stabilní) poskytne městu mimořádnou pomoc za účelem předejít akutnímu nedostatku likvidity. Naopak jako kreditně negativní hodnotíme náchylnost města ke značným výkyvům v objemu investičních výdajů. To je způsobeno omezeným objemem jeho rozpočtu.“

Ratingová analýza společnosti Moody's, týkající se hodnocení města Uherské Hradiště za sledované období, je uvedena v příloze 11.

## 9.2. Návrh na odpis pohledávek

Důvodem vzniku pohledávky a závazku je časový nesoulad mezi okamžikem provedení výkonů a okamžikem úhrady těchto výkonů. Tj. nezaplacení v dohodnutém termínu. Seznam pohledávek, v členění dle druhu a správce, je uveden [v příloze 12a](#).

Případná stanoviska vybraných správců pohledávek, jež jsou považovány za trvale problematické, jsou uvedena [v příloze 12b](#)).

Přesto, že správci soustavně sledují stav svých pohledávek, vyzývají dlužníky k úhradě, a právní odbor uplatňuje daňovou exekuci u dlužníků, u kterých zjistí majetek, spolupracuje s Exekutorským úřadem na možnostech exekuce běžných účtů či jiného majetku dlužníků města, jsou některé dluhy v současné době již nedobytné a nevyzpytatelné.

Za nedobytné pohledávky jsou považovány ty, u nichž během zákonného termínu byly použity přiměřené prostředky k vymáhání na dlužníkově i na jiných osobách, na nichž mohla být pohledávka vymáhána, přičemž se nepodařilo získat finanční prostředky na jejich úhradu, a to buď z důvodu úmrtí, neefektivnosti vymáhání, kdy náklady na vymáhání by přesáhly jeho výtěžek, příp. soudní vymáhání bylo zastaveno pro nemajetnost dlužníka (většinou se jedná o dlužníky, kterým se dluhy cyklicky nabalují a jsou proti nim vedeny opakované exekuce).

Dále pak pohledávky za dlužníky v dlouhodobém pobytu ve vazbě, ale také ty, u nichž došlo ke změnám nahlášeným po uplynutí řádného kalendářního období a tím nemožnosti účetní opravy (např. nebyla povinnost úhrady místního poplatku z důvodu studia mimo město, pobytu v léčebně dlouhodobě nemocných, dlouhodobého pobytu mimo území ČR, rozhodnutí příslušného soudu).

Mezi nedobytné pohledávky jsou dále zařazeny pohledávky, které v rámci insolvenčního řízení nebyly uspokojeny, neboť jsou označovány jako mimosmluvní sankce a tyto jsou insolvenčními správci vyloučeny z uspokojení.

Z pohledu rozhodování o nedobytnosti, upuštění o vymáhání či odpisu je o pohledávkách rozhodováno takto:

- a) **Přenesená působnost:** o odpisu pohledávek pro nedobytnost (přenesená působnost) rozhoduje správce pohledávky, tj. příslušný odbor. Účelem odpisu pohledávek pro nedobytnost, tj. jednostranné upuštění od vymáhání, je zrealnění rozpočtových příjmů, přičemž odpisem či vyřazením dluh nezaniká, trvá dále, dokud není právo na zaplacení (a tedy i vymáhání) prekludováno. Seznam těchto pohledávek je dáván voleným orgánům na vědomí nad rámec zákona.
- b) **Samostatná působnost:** o vzdání se práva a prominutí dluhu dle § 85, písm. f), zákona č. 128/2000 Sb., o obcích, ve znění pozdějších předpisů, rozhoduje zastupitelstvo resp. rada města.

Seznam všech pohledávek, určených k odepsání, vyřazení z rozvahové evidence, upuštění od vymáhání či vzdání se práva a prominutí, je uveden [v příloze 12c](#).

Přehled nedobytných pohledávek určených k odpisu, vzdání se práva či prominutí dluhu, zpracovává dle podkladů dílčích správců, tj. odborů a útvarů městského úřadu právní odbor, jenž případně některé požadavky podrobněji komentuje [v příloze 12d](#).

### 9.3. Následné události

V souladu se z.č. 505/2002 Sb., o účetnictví samosprávných celků, je vhodné zde zmínit informace podstatné pro posouzení majetkoprávní situace a také informace, které jsou rozhodující pro hospodaření účetní jednotky nebo které stanoví prováděcí předpis nebo zřizovatel.

Významné majetkoprávní události města, které nastaly po ukončení hodnoceného období do doby zpracování tohoto materiálu, jsou uvedeny [v příloze 13](#) důvodové zprávy.

Po rozvahovém dni (31. 12. 2020) nedošlo do doby zpracování tohoto materiálu (začátek dubna 2021) k žádným jiným událostem, které by měly významný dopad na závěrečný účet roku 2020.

## 10. Závěr

Zastupitelstvo města je povinno (§ 43 z.č. 128/2000 Sb., o obcích) Závěrečný účet spolu se zprávou o výsledcích přezkoumání hospodaření obce za uplynulý kalendářní rok projednat do 30. června následujícího roku a přijat opatření k nápravě nedostatků.

### 10.1. Zveřejnění závěrečného účtu

Dle § 17 zákona č. 250/2000 Sb., o rozpočtových pravidlech územních rozpočtů, v platném znění, územní samosprávný celek zveřejní návrh svého závěrečného účtu včetně zprávy o výsledku přezkoumání hospodaření po dobu nejméně 15 dnů přede dnem jeho projednávání na zasedání zastupitelstva územního samosprávného celku na své úřední desce a způsobem umožňujícím dálkový přístup.

Na úřední desce může být návrh závěrečného účtu zveřejněn v užším rozsahu, který obsahuje alespoň údaje o plnění příjmů a výdajů rozpočtu v třídění podle nejvyšších jednotek druhového třídění rozpočtové skladby a závěr zprávy o výsledku přezkoumání hospodaření. Způsobem umožňujícím dálkový přístup se zveřejňuje úplné znění návrhu závěrečného účtu včetně celé zprávy o výsledku přezkoumání hospodaření.

Připomínky k návrhu závěrečného účtu mohou občané příslušného územního samosprávného celku uplatnit písemně ve lhůtě stanovené při jeho zveřejnění, nebo ústně při jeho projednávání na zasedání zastupitelstva.

Z výše uvedených důvodů je navrženo zveřejnit Závěrečný účet města 2020 takto:

Termín zveřejnění: od pátku 28. 5. 2021  
do pondělí 14. 6. 2021 (včetně)

Termín jednání ZM: pondělí 14. 6. 2021

Obsah zveřejnění: 1) fyzická úřední deska: tabulkové plnění v členění dle nejvyšších jednotek druhového třídění rozpočtové skladby a závěr zprávy o výsledku přezkoumání hospodaření (viz [příloha 14](#)),  
2) elektronická úřední deska: úplné znění vč. zprávy auditora

### 10.2. Návrh na uzavření Závěrečného účtu

Dle § 84, odstavce 2c, z. č. 128/2000 Sb. o obcích, v platném znění, je zastupitelstvu města vyhrazeno schvalovat závěrečný účet města a v § 17 z. č. 250/2000 Sb., o rozpočtových pravidlech územních rozpočtů, v platném znění, je uvedeno, že projednání závěrečného účtu města se uzavírá vyjádřením:

- a) **souhlas** s celoročním hospodařením, a to **bez výhrad**, nebo
- b) **souhlas s výhradami**, na základě nichž přijme územní samosprávný celek a svazek obcí opatření potřebná k nápravě zjištěných chyb a nedostatků; přitom vyvodí závěry vůči osobám, které svým jednáním způsobily územnímu samosprávnému celku nebo svazku obcí škodu.

Celoroční hospodaření by mělo být dle z.č. 563/1991 Sb., o účetnictví, posuzováno podle výsledků uvedených v tzv. „účetní závěrce“, která je v § 18 uvedeného zákona definována takto: „(1) Účetní závěrku v soustavě podvojného účetnictví tvoří a) rozvaha (bilance), b) výkaz zisků a ztrát; u rozpočtových organizací výkaz o plnění rozpočtu, c) příloha.“. Přičemž příloha je definována: “(3) Příloha obsahuje údaje týkající se způsobů oceňování, postupů odpisování, postupů účtování použitých v účetním období, za něž se účetní závěrka sestavuje, a informace, které jsou důležité pro posouzení stavu majetku a závazků, finanční situace a hospodářského výsledku účetní jednotky“.

V příloze tohoto materiálu je tedy Účetní závěrka, sestavená k rozvahovému dni (tj. poslední den sledovaného roku), v tomto rozsahu:

- a) Rozvaha
- b) Výkaz zisku a ztráty
- c) Příloha účetní závěrky
- d) Přehled o peněžních tocích
- e) Přehled o změnách vlastního kapitálu

Zákon o obcích neuvádí, kdy má zastupitelstvo města použít souhlas a kdy souhlas s výhradami, a proto je vhodné vycházet z § 10 zákona 420/2004 Sb., o přezkoumání hospodaření územních samosprávných celků, v platném znění, v němž je uvedeno:

„(3) Závěr zprávy o výsledku přezkoumání hospodaření ve smyslu odstavce 2 písm. d) musí obsahovat vyjádření, zda při přezkoumání podle § 2 a 3

- a) nebyly zjištěny chyby a nedostatky, nebo
- b) byly zjištěny chyby a nedostatky, které nemají závažnost nedostatků uvedených pod písmenem c), anebo
- c) byly zjištěny nedostatky, spočívající
  1. v porušení rozpočtové kázně,
  2. v neúplnosti, nesprávnosti nebo neprůkaznosti vedení účetnictví,
  3. v pozměňování záznamů nebo dokladů v rozporu se zvláštními právními předpisy,
  4. v porušení povinností nebo překročení působnosti územního celku stanovených zvláštními právními předpisy,
  5. v neodstranění nedostatků zjištěných při dílčím přezkoumání nebo při přezkoumání za předchozí roky, nebo
  6. v nevytvoření podmínek pro přezkoumání.“

Při přezkoumání hospodaření města Uherské Hradiště za rok 2020 nezávislou auditorskou společností nebyly zjištěny nedostatky dle výše uvedeného písmena c), spočívající v porušení rozpočtové kázně, v neúplnosti, nesprávnosti nebo neprůkaznosti vedení účetnictví, v pozměňování záznamů nebo dokladů v rozporu se zvláštními právními předpisy, v neodstranění nedostatků zjištěných při dílčím přezkoumání a v nevytvoření podmínek pro přezkoumání podle ustanovení § 7 odst. 2 zákona č. 420/2004 Sb., znemožňující splnit požadavky stanovené v § 2 a § 3 uvedeného zákona.

Protože auditorská společnost neshledala žádné závažné pochybení, navrhuji přijat usnesení, jímž zastupitelstvo města schválí závěrečný účet města a účetní závěrku za rok 2020 a zároveň bude souhlasit s celoročním hospodařením města za rok 2020, a to bez výhrad.

Pozn.: Komora certifikovaných účetních vydala stanovisko (Účetnictví 3/2014), že pokud zastupitelstvo města účetní závěrku neschválí do stanoveného termínu (tj. do 30. června následujícího účetního období), považuje se tato závěrka za neschválenou a po tomto termínu již k jejímu schválení dojít nemůže (to se netýká výsledku hospodaření, který může být schválen také v rámci schvalování účetní závěrky za některé z účetních období následujících – do té doby by byl veden jako výsledek ve schvalovacím řízení).



## **Vyjádření příslušných odborů a poradních orgánů:**

Materiál zpracoval ekonomický odbor tak, že vedoucí ostatních odborů a členové vedení města jej měli předem k dispozici a jejich případná stanoviska byla zahrnuta přímo do výše uvedeného textu nebo příloh.

Poradní orgány (tj. Finanční komise rady města popř. Finanční výbor zastupitelstva města) projednávaly materiál až po jeho zpracování, a proto bude jejich případné stanovisko sděleno přímo při projednávání v RM/ZM.

## **Přílohy**

1. Zprávy auditora
  - Zpráva o výsledku přezkoumání hospodaření
  - Zpráva o auditu účetní závěrky
  - Zpráva ÚIA k průběhu auditu
2. Účetní závěrka města Uherské Hradiště k 31. 12. 2020 a finanční výkaz
  - Rozvaha
  - Výkaz zisku a ztráty (výsledovka)
  - Příloha účetní závěrky
  - Přehled o peněžních tocích
  - Přehled o změnách vlastního kapitálu
  - Výkaz pro hodnocení plnění rozpočtu
  - Poměrové ukazatele hospodaření
3. Hospodaření s majetkem
  - Dlouhodobý majetek (změny)
  - Pohledávky a závazky
4. Kontrola hospodaření s majetkem
  - Zpráva o inventarizaci majetku
  - Zpráva o činnosti Hlavní inventarizační komise
  - Zpráva o činnosti Škodní komise
5. Zprávy odborů a útvarů o příjmech a výdajích
  - Tabulkové plnění rozpočtu
  - Slovní komentář
6. Závazné ukazatele a zdůvodnění neplnění
7. Dotace z rozpočtu města
  - Peněžní fondy
  - Přehled žádostí o podporu
  - Zpráva o veřejnosprávní kontrole
8. Vyúčtování finančních vztahů ke státnímu rozpočtu
9. Hospodaření zřízených a založených společností
  - Příspěvkové organizace
  - Ostatní společnosti s významnou majetkovou účastí
10. Přehled vedených soudních sporů
11. Ratingová analýza
12. Pohledávky města po lhůtě splatnosti
  - Pohledávky po lhůtě splatnosti (přehled)
  - Stanoviska vybraných správců k pohledávkám
  - Seznam pohledávek navržených k vyřazení, odepsání či prominutí
  - Stanovisko právního odboru (vymáhání pohledávek)
13. Následné události
14. Zveřejnění Návrhu závěrečného účtu na úřední desce

## **Zpracoval**

Ing. Vladimír Moštěk, ekonomický odbor  
dílní zpracovatel je uveden v příslušné příloze



# **Zpráva o výsledku přezkoumání hospodaření**

určená pro

**město Uherské Hradiště**

za ověřované období  
od 1.1.2020 do 31.12.2020

**DŮVĚRA ZAVAZUJE**

## OBSAH ZPRÁVY

### Zpráva o výsledku přezkoumání hospodaření

- I. Všeobecné informace
- II. Předmět přezkoumání hospodaření
- III. Hlediska přezkoumání hospodaření
- IV. Definování odpovědností
- V. Rámcový rozsah prací
- VI. Závěr zprávy o výsledku přezkoumání hospodaření
- VII. Další informace

### Přílohy zprávy o výsledku hospodaření

- |           |  |
|-----------|--|
| Příloha A | Přehled právních předpisů, jejichž soulad s přezkoumávaným hospodařením auditor ověřil                                       |
| Příloha B | Stanovisko orgánu územního celku oprávněného jednat jeho jménem dle požadavku ustanovení § 7 písm. c) zákona č. 420/2004 Sb. |
| Příloha C | Označení všech dokladů a jiných materiálů využitých při přezkoumání hospodaření  |



## Zpráva o výsledku přezkoumání hospodaření územního celku

Tato zpráva je vyhotovena podle zákona č. 93/2009 Sb., o auditorech a o změně některých zákonů, ve znění pozdějších předpisů, auditorského standardu č. 52, dalších relevantních předpisů vydaných Komorou auditorů České republiky, podle ustanovení § 42 zákona č. 128/2000 Sb., o obcích (obecní zřízení), ve znění pozdějších předpisů a podle ustanovení § 10 zákona č. 420/2004 Sb., o přezkoumávání hospodaření územních samosprávných celků a dobrovolných svazků obcí, ve znění pozdějších předpisů (dále jen „zákon č. 420/2004 Sb.“).

### I. Všeobecné informace

#### Statutární orgán územního samosprávného celku (dále jen „územní celek“):

Územní celek: město Uherské Hradiště  
Sídlo ÚSC: Masarykovo náměstí 19, 686 01 Uherské Hradiště  
IČ: 00291471  
Zástupce územního celku: Ing. Stanislav Blaha, starosta

#### Auditorská společnost:

Přezkoumání hospodaření provedla auditorská společnost FSG Finaudit, s.r.o., se sídlem v Olomouci, zapsaná v seznamu vedeném Komorou auditorů České republiky s evidenčním číslem auditorské společnosti č. 154 a zapsaná v obchodním rejstříku, vedeném Krajským soudem v Ostravě, oddíl C, vložka 12983, IČ: 61947407.

#### Jména osob provádějících přezkoumání hospodaření územního celku:

odpovědný auditor: Ing. Jakub Šteinfeld  
členové/člen skupiny: Ing. Andrea Lollková, asistent auditora  
Ing. Lenka Kožnářková, auditor  
Ing. Nikola Minaříková, asistent auditora

#### Vymezení pravomoci auditora k provedení přezkoumání hospodaření:

Auditorská společnost provedla přezkoumání hospodaření města Uherské Hradiště v souladu s ustanovením § 4 odst. 7 zákona č. 420/2004 Sb., ustanovením § 2 písm. c) zákona č. 93/2009 Sb., o auditorech a o změně některých zákonů, ve znění pozdějších předpisů.

#### Místo přezkoumání hospodaření územního celku:

Přezkoumání hospodaření bylo provedeno v sídle městského úřadu Města Uherské Hradiště a kanceláři auditorské společnosti.

#### Období, ve kterém bylo přezkoumání hospodaření územního celku provedeno:

Dílčí přezkoumání hospodaření proběhlo v období od 30.11.2020 do 2.12.2020.  
Závěrečné přezkoumání proběhlo v období od 22.2.2021 do 24.2.2021 a 31.3.– 7.4.2021.



## Určení zahájení a ukončení přezkoumání hospodaření auditorskou společností:

První činností auditora, kterou bylo přezkoumání hospodaření zahájeno, bylo zaslání seznamu podkladů pro provedení předběžného přezkoumání hospodaření a doplňujících informací dne 23.10.2020.

Poslední činností auditora při přezkoumání hospodaření předcházející vyhotovení zprávy bylo zaslání návrhu zprávy a obdržení vyjádření starosty dne 8.4.2021.

## II. Předmět přezkoumání hospodaření

Předmětem přezkoumání jsou podle ustanovení § 2 odst. 1 zákona č. 420/2004 Sb., údaje o ročním hospodaření, tvořící součást závěrečného účtu podle § 17 odst. 2 a 3 zákona č. 250/2000 Sb., o rozpočtových pravidlech územních rozpočtů, ve znění pozdějších předpisů, a to:

- a) plnění příjmů a výdajů rozpočtu včetně peněžních operací týkajících se rozpočtových prostředků,
- b) finanční operace týkající se tvorby a použití peněžních fondů,
- c) náklady a výnosy podnikatelské činnosti územního celku,
- d) peněžní operace týkající se sdružených prostředků vynakládaných na základě smlouvy mezi dvěma nebo více územními celky, anebo na základě smlouvy s jinými právními nebo fyzickými osobami,
- e) finanční operace týkající se cizích zdrojů ve smyslu právních předpisů o účetnictví,
- f) hospodaření a nakládání s prostředky poskytnutými z Národního fondu a s dalšími prostředky ze zahraničí poskytnutými na základě mezinárodních smluv,
- g) vyúčtování a vypořádání finančních vztahů ke státnímu rozpočtu, k rozpočtům krajů, k rozpočtům obcí, k jiným rozpočtům, ke státním fondům a k dalším osobám.

Předmětem přezkoumání v souladu s ustanovením § 2 odst. 2 zákona č. 420/2004 Sb., jsou dále oblasti:

- a) nakládání a hospodaření s majetkem ve vlastnictví územního celku,
- b) nakládání a hospodaření s majetkem státu, s nímž hospodaří územní celek,
- c) zadávání a uskutečňování veřejných zakázek, s výjimkou úkonů a postupů přezkoumaných orgánem dohledu podle zákona č. 134/2016 Sb., o zadávání veřejných zakázek, ve znění pozdějších předpisů,
- d) stav pohledávek a závazků a nakládání s nimi,
- e) ručení za závazky fyzických a právnických osob,
- f) zastavování movitých a nemovitých věcí ve prospěch třetích osob,
- g) zřizování věcných břemen k majetku územního celku,
- h) účetnictví vedené územním celkem,
- i) ověření poměru dluhu územního celku k průměru jeho příjmů za poslední 4 rozpočtové roky podle právního předpisu upravujícího rozpočtovou odpovědnost.



### III. Hlediska přezkoumání hospodaření

Předmět přezkoumání podle ustanovení § 3 zákona č. 420/2004 Sb., (viz bod II. této zprávy) se ověřuje z hlediska:

- a) dodržování povinností stanovených zvláštními právními předpisy,
- b) souladu hospodaření s finančními prostředky ve srovnání s rozpočtem,
- c) dodržení účelu poskytnuté dotace nebo návratné finanční výpomoci a podmínek jejich použití,
- d) věcné a formální správnosti dokladů o přezkoumávaných operacích.

Právní předpisy použité při přezkoumání hospodaření pokrývající výše uvedená hlediska jsou uvedeny v příloze A, která je nedílnou součástí této zprávy.

### IV. Definování odpovědnosti

Za hospodaření, které bylo předmětem přezkoumání a za jeho zobrazení v účetních a finančních výkazech, je odpovědný územní celek.

Naší úlohou je, na základě provedeného přezkoumání hospodaření, vydat zprávu o výsledku přezkoumání hospodaření. V souladu se zákonem o auditorech a Etickým kodexem přijatým Komorou auditorů České republiky jsme na územním celku nezávislí a splnili jsme i další etické povinnosti vyplývající z uvedených předpisů. Rovněž jsme splnili požadavky týkající se řízení kvality stanovené mezinárodním standardem pro řízení kvality ISQC 1.

Přezkoumání hospodaření jsme provedli v souladu se zákonem č. 93/2009 Sb., o auditorech a o změně některých zákonů, ve znění pozdějších předpisů, auditorským standardem č. 52 a dalšími relevantními předpisy vydanými Komorou auditorů České republiky a s ustanoveními § 2, 3 a 10 zákona č. 420/2004 Sb. Podle těchto předpisů jsme povinni naplánovat a provést přezkoumání hospodaření tak, abychom získali omezenou jistotu, zda hospodaření územního celku města Uherské Hradiště je v souladu s hledisky přezkoumání hospodaření (viz bod III. této zprávy).

### V. Rámcový rozsah prací

Za účelem vykonání přezkoumání hospodaření územního celku a vyjádření závěru zprávy o výsledku přezkoumání hospodaření byly použity postupy ke shromáždění dostatečných a vhodných důkazních informací. Tyto postupy se svým charakterem a načasováním liší od postupů prováděných u zakázky poskytující přiměřenou jistotu a mají menší rozsah a jsou auditorem aplikovány na základě jeho odborného posudku včetně vyhodnocení oblastí, v nichž je u předmětu přezkoumání hospodaření pravděpodobný výskyt významných (materiálních) chyb a nedostatků. Při vyhodnocování těchto oblastí auditor bere v úvahu vnitřní kontrolní systém územního celku města Uherské Hradiště. Použité postupy zahrnují výběrový způsob šetření a významnost (materialitu) jednotlivých skutečností. Míra jistoty získaná při přezkoumání hospodaření je tudíž významně nižší než jistota, která by byla získána provedením zakázky poskytující přiměřenou jistotu.

Označení všech dokladů a jiných materiálů využitých při přezkoumání hospodaření územního celku je uvedeno v samostatné příloze C, která je nedílnou součástí této zprávy. V rámci přezkoumání hospodaření tohoto územního celku činil auditor i další kroky a využíval i další informace, které nejsou součástí tohoto označení.



## VI. Závěr zprávy o výsledku přezkoumání hospodaření

### A. Vyjádření k souladu hospodaření s hledisky přezkoumání hospodaření

Na základě námi provedeného přezkoumání hospodaření územního celku jsme nezjistili žádné skutečnosti, které by nás vedly k domněnce, že přezkoumávané hospodaření není ve všech významných (materiálních) ohledech v souladu s hledisky přezkoumání hospodaření uvedenými v bodě III. této zprávy.

### B. Vyjádření ohledně chyb a nedostatků

Zákon č. 420/2004 Sb., o přezkoumávání hospodaření územních samosprávných celků a dobrovolných svazků obcí, ve znění pozdějších předpisů, stanoví, abychom ve zprávě uvedli závěr podle ustanovení § 10 odst. 2 písm. d) a odst. 3 citovaného zákona. Toto ustanovení vyžaduje, abychom ve své zprávě o výsledku přezkoumání hospodaření uvedli, zda při přezkoumání hospodaření byly zjištěny chyby a nedostatky a v čem případně spočívaly, a to bez ohledu na jejich významnost (materialitu) a jejich vztah k hospodaření územního celku jako celku.

Při přezkoumání hospodaření územního celku města Uherské Hradiště za rok 2020 jsme nezjistili žádné chyby a nedostatky.

Chyby a nedostatky zjištěné při dílčím přezkoumání v průběhu roku 2020 byly územním celkem k 31.12.2020 odstraněny.

### C. Upozornění na případná rizika

Při přezkoumání hospodaření územního celku města Uherské Hradiště jsme nezjistili žádná významná rizika, která by mohla mít negativní dopad na budoucí hospodaření územního celku města Uherské Hradiště.

### D. Podíl pohledávek a závazků na rozpočtu územního celku a podíl zastaveného majetku na celkovém majetku tohoto územního celku

Podíl pohledávek na rozpočtu		
A	Vymezení pohledávek	29 154 830,08 Kč
B	Vymezení rozpočtových příjmů	712 514 348,77 Kč
A/B*100 %	Výpočet podílu pohledávek na rozpočtu	4,09 %



Podíl závazků na rozpočtu		
C	Vymezení závazků	51 470 659,40 Kč
B	Vymezení rozpočtových příjmů	712 514 348,77 Kč
C/B*100 %	Výpočet podílu závazků na rozpočtu	7,22 %

Podíl zastaveného majetku na rozpočtu		
D	Vymezení zastaveného majetku	130 827 820,15 Kč
E	Vymezení majetku pro výpočet ukazatele	4 983 821 566,94 Kč
D/E*100 %	Výpočet podílu zastaveného majetku na celkovém majetku	2,63 %

**E. Vyjádření k poměru dluhu územního celku k poměru jeho příjmů za poslední čtyři rozpočtové roky podle právního předpisu upravujícího rozpočtovou odpovědnost**

Zákon č. 420/2004 Sb. stanoví, abychom v naší zprávě uvedli výrok (vyjádření) o tom, že dluh územního celku nepřekročil 60 % průměru jeho příjmů za poslední čtyři rozpočtové roky. V opačném případě jsme povinni uvést, o kolik dluh územního celku překročil průměr jeho příjmů.

**Dluh územního celku nepřekročil 60 % průměru jeho příjmů za poslední čtyři rozpočtové roky.**

## VII. Další informace

### Stanovisko územního celku město Uherské Hradiště k návrhu zprávy o výsledku přezkoumání hospodaření

Přílohou této zprávy o výsledcích přezkoumání hospodaření je, v souladu s ustanovením § 7 písm. c) zákona č. 420/2004 Sb., i písemné stanovisko obce k návrhu zprávy o výsledku přezkoumání hospodaření.

V Olomouci dne 8. dubna 2021

**FSG Finaudit, s.r.o.**  
 třída Svobody 645/2, Olomouc,  
 evidenční číslo společnosti KAČR 154,  
**Ing. Jakub Šteinfeld**  
 auditor odpovědný za vypracování  
 zprávy jménem společnosti,  
 evidenční číslo KAČR 2014





Zpráva projednána s orgánem územního celku oprávněným jednat jeho jménem,  
dne ..... 2021.

Zpráva předána orgánu územního celku oprávněným jednat jeho jménem dne ..... 2021.

\_\_\_\_\_  
odpovědná osoba USC

\_\_\_\_\_  
odpovědná osoba za společnost FSG Finaudit, s.r.o.



## Příloha A

### Přehled právních předpisů, jejichž soulad s přezkoumávaným hospodařením auditor ověřil

Při provádění přezkoumání hospodaření auditor posoudil soulad hospodaření s následujícími právními předpisy, popř. s jejich vybranými ustanoveními:

1. zákonem č. 420/2004 Sb., o přezkoumávání hospodaření územních samosprávných celků a dobrovolných svazků obcí, ve znění pozdějších předpisů,
  - vyhláškou č. 5/2014 Sb., o způsobu, termínech a rozsahu údajů předkládaných pro hodnocení plnění státního rozpočtu, rozpočtů státních fondů, rozpočtů územních samosprávných celků, rozpočtů dobrovolných svazků obcí a rozpočtů Regionálních rad regionů soudržnosti,
  - zákonem č. 89/2012 Sb., občanský zákoník,
  - zákonem č. 23/2019 Sb., o pravidlech rozpočtové odpovědnosti,
  - zákonem 90/2012 Sb., o obchodních společnostech a družstvech (zákon o obchodních korporacích),
  - zákonem č. 262/2006 Sb., zákoník práce, ve znění pozdějších předpisů,
2. zákonem č. 250/2000 Sb., o rozpočtových pravidlech územních rozpočtů, ve znění pozdějších předpisů, a souvisejícími prováděcími právními předpisy:
  - vyhláškou č. 323/2002 Sb., o rozpočtové skladbě, ve znění pozdějších předpisů,
3. zákonem č. 563/1991 Sb., o účetnictví, ve znění pozdějších předpisů, a souvisejícími prováděcími právními předpisy:
  - vyhláškou č. 410/2009 Sb., kterou se provádějí některá ustanovení zákona č. 563/1991 Sb., o účetnictví, ve znění pozdějších předpisů, pro některé vybrané účetní jednotky,
  - vyhláškou č. 383/2009 Sb., o účetních záznamech v technické podobě vybraných účetních jednotek a jejich předávání do centrálního systému účetních informací státu a o požadavcích na technické a smíšené formy účetních záznamů (technická vyhláška o účetních záznamech), ve znění pozdějších předpisů,
  - českými účetními standardy pro některé vybrané účetní jednotky, které vedou účetnictví podle vyhlášky č. 410/2009 Sb.,
  - vyhláškou č. 220/2013 Sb., o požadavcích na schvalování účetních závěrek některých vybraných účetních jednotek,
  - vyhláškou č. 270/2010 Sb., o inventarizaci majetku a závazků.
4. zákonem č. 128/2000 Sb., o obcích, ve znění pozdějších předpisů,
5. zákonem č. 320/2001 Sb. o finanční kontrole ve veřejné správě a o změně některých zákonů, ve znění pozdějších předpisů,
6. vyhláškou č. 416/2004 Sb., kterou se provádí zákon č. 320/2001 Sb., o finanční kontrole ve veřejné správě,
7. zákonem č. 134/2016 Sb., o zadávání veřejných zakázek,
8. zákonem č. 243/2000 Sb., o rozpočtovém určení výnosů některých daní územním samosprávným celkům a některým státním fondům (zákon o rozpočtovém určení daní),
9. zákonem č. 248/2000 Sb., o podpoře regionálního rozvoje,



10. zákonem č. 340/2015 Sb., o zvláštních podmínkách účinnosti některých smluv, uveřejňování těchto smluv a o registru smluv (zákon o registru smluv),
11. nařízením vlády č. 318/2017 Sb., o výši odměn členů zastupitelstev územních samosprávných celků,
12. nařízením vlády č. 341/2017 Sb. o platových poměrech zaměstnanců ve veřejných službách a správě



**Příloha B****Stanovisko územního celku k návrhu zprávy o přezkoumání hospodaření**

Seznámili jsme se s návrhem Zprávy o výsledku přezkoumání hospodaření města Uherské Hradiště za rok 2020.

Nemáme proti návrhu Zprávy o výsledku přezkoumání hospodaření města Uherské Hradiště za rok 2020 připomínky a nebudeme podávat písemné stanovisko podle § 6 odst. 1 písm. d) zákona č. 420/2004 Sb. o přezkoumávání hospodaření územních samosprávných celků a dobrovolných svazků obcí.

V Uherském Hradišti dne 8. dubna 2021

Ing. Stanislav Blaha

Starosta

Města Uherské Hradiště



## Příloha C

### Označení všech dokladů a jiných materiálů využitých při prezkoumání hospodaření

#### Účetnictví a výkazy

Účetní závěrka sestavená k 31.12.2020 (rozvaha, výkaz zisku a ztráty, přehled o peněžních tocích, přehled o změnách vlastního kapitálu, příloha)

Výkaz pro hodnocení plnění rozpočtu FIN 2-12 M sestavený k 31.12.2020

Dokumentace k organizačnímu zajištění a způsobu provedení inventarizace majetku a závazků  
Inventurní závěr

Inventurní soupisy ke všem analytickým účtům

Účetní doklady o zaúčtování zjištěných inventurních rozdílů

Analytická obratová předvaha (hlavní kniha)

Účetní zápisy ve sledovaném období od 1.1.2020 do 31.12.2020 (účetní deník)

Účtová osnova platná pro období 2020

#### Rozpočet

Střednědobý výhled rozpočtu, usnesení o jeho projednání a schválení

Návrh rozpočtu včetně informace o jeho zveřejnění, doložení jeho zveřejnění

Usnesení o projednání návrhu rozpočtu a jeho schválení orgány ÚSC

Schválený rozpočet včetně jeho rozpisu dle rozpočtové skladby

Informace o závazných ukazatelích pro příspěvkové organizace zřízené územním celkem

Chronologický a věcný přehled rozpočtových opatření a úprav rozpočtu za období roku 2020 včetně usnesení orgánů

Deník úprav rozpočtu za období roku 2020

Závěrečný účet za rok 2019 včetně informace o jeho zveřejnění

#### Dlouhodobý nehmotný a hmotný majetek

##### Registr majetku

Položkový seznam zařazeného a vyřazeného dlouhodobého hmotného a nehmotného majetku za období od 1.1.2020 do 31.12.2020

Dokumentace k vzorku zařazeného a vyřazeného dlouhodobého majetku

Položkový seznam nedokončeného dlouhodobého majetku

Seznam zastaveného movitého i nemovitého majetku

Seznam majetku oceněného reálnou hodnotou včetně podkladů ke stanovení reálné hodnoty

#### Finanční majetek

##### Seznam bank a bankovních účtů

Bankovní výpisy prokazující zůstatky bankovních účtů k 31.12.2020

Výběr z bankovních výpisů

Výběr z pokladních dokladů

Seznam společností, ve kterých má ÚSC obchodní podíl

Podklady k ocenění finančního majetku

#### Pohledávky

Saldo pohledávek ke dni 31.12.2020

Přehled prominutých pohledávek včetně rozhodnutí

Přehled odepsaných nebo postoupených pohledávek



Knihy vydaných faktur  
Výběr z vydaných faktur

Závazky  
Saldo závazků ke dni 31.12.2020  
Knihy došlých faktur  
Výběr z došlých faktur  
Mzdová rekapitulace za 12. měsíc a za celý rok 2020  
Výběr z mzdové agendy - smlouvy a mzdové listy

Daně  
Daňové přiznání k dani z příjmů za předchozí období a za dané období  
Propočet odhadované daně z příjmů za rok 2020  
Daňové přiznání k DPH za období 12/2020

Fondy  
Pravidla tvorby a čerpání peněžních fondů, statuty fondů  
Rozpis přírůstků a úbytků fondů

Finanční vztahy k jiným rozpočtům  
Přehled přijatých transferů a dotací členěných podle poskytovatelů s uvedením ÚZ  
Přehled poskytnutých transferů a dotací členěných podle příjemce a ÚZ  
Finanční vypořádání vybraných transferů  
Výběr z rozhodnutí a smluv o přijatých transferech  
Výběr ze smluv o poskytnutých transferech s usnesením o jejich schválení

Veřejné zakázky  
Vnitřní předpis k zadávání výběrových řízení, veřejných zakázek  
Seznam veřejných zakázek (ukončených výběrových řízení) realizovaných v roce 2020  
Dokumentace k vybraným veřejným zakázkám

Zřizované organizace  
Seznam příspěvkových organizací zřízených ÚSC  
Výběr ze zřizovacích listin příspěvkových organizací zřízených ÚSC  
Seznam příspěvků poskytnutých vlastním PO v průběhu roku 2020  
Protokoly o schvalování účetní závěrky PO a rozhodnutí o vypořádání hospodářského výsledku PO

Smlouvy  
Seznam smluv  
Výběr ze smluv o převodu majetku (kupní smlouvy, směnné smlouvy)  
Výběr ze smluv o dílo  
Výběr z nájemních smluv  
Výběr z pracovních smluv včetně platebního výměru  
Smlouvy o zřízení bankovních účtů  
Úvěrové smlouvy  
Smlouvy o zřízení věcného břemene  
Smlouvy o zřízení zástavního práva  
Pojistné smlouvy



Ostatní

Usnesení zastupitelstva a rady ÚSC

Zápisy z jednání kontrolního a finančního výboru

Plán kontrolní činnosti a zápisy o provedených veřejnosprávních kontrolách

Seznam vnitřních předpisů ÚSC

Vnitřní předpisy vztahující se k oblasti zpracování účetnictví, rozpočtu a finanční kontroly

Seznam všech použitých účelových znaků, ORG, ORJ, zkratk apod.

Opatření přijatá k realizaci doporučení uvedených ve Zprávě o výsledku přezkoumání hospodaření za předchozí období

Zápisy ze škodní a likvidační komise za rok 2020

Záznamy o schválení a zveřejnění záměru k vybraným položkám prodaného a pronajatého majetku

Výpočet poměrových ukazatelů

Výpočet dluhové odpovědnosti





# **Zpráva nezávislého auditora**

určená starostovi a zastupitelstvu účetní jednotky

## **město Uherské Hradiště**

o ověření řádné účetní závěrky  
k rozvahovému dni 31.12.2020  
za ověřované období od 1.1.2020 do 31.12.2020

**DŮVĚRA ZAVAZUJE**



## Zpráva nezávislého auditora

určená starostovi a zastupitelstvu účetní jednotky

### **Výrok auditora**

Provedli jsme audit přiložené účetní závěrky územního celku města **Uherské Hradiště** (dále také "Město"), sestavené na základě českých účetních předpisů, která se skládá z rozvahy k 31.12.2020, výkazu zisku a ztráty, přehledu o změnách vlastního kapitálu a přehledu o peněžních tocích za rok končící 31.12.2020 a přílohy této účetní závěrky, která obsahuje popis použitých podstatných účetních metod a další vysvětlující informace.

**Podle našeho názoru účetní závěrka podává věrný a poctivý obraz aktiv a pasiv města Uherské Hradiště k 31.12.2020 a nákladů a výnosů a výsledku jejího hospodaření a peněžních toků za účetní období od 1.1.2020 do 31.12.2020 v souladu s českými účetními předpisy.**

### **Základ pro výrok**

Audit jsme provedli v souladu se zákonem o auditorech a standardy Komory auditorů České republiky pro audit, kterými jsou mezinárodní standardy pro audit (ISA) případně doplněné a upravené souvisejícími aplikačními doložkami. Naše odpovědnost stanovená těmito předpisy je podrobněji popsána v oddílu Odpovědnost auditora za audit účetní závěrky. V souladu se zákonem o auditorech a Etickým kodexem přijatým Komorou auditorů České republiky jsme na Společnosti nezávislí a splnili jsme i další etické povinnosti vyplývající z uvedených předpisů. Domníváme se, že důkazní informace, které jsme shromáždili, poskytují dostatečný a vhodný základ pro vyjádření našeho výroku.

### **Odpovědnost statutárního orgánu města Uherské Hradiště za účetní závěrku**

Starosta města Uherské Hradiště odpovídá za sestavení účetní závěrky podávající věrný a poctivý obraz v souladu s českými účetními předpisy a za takový vnitřní kontrolní systém, který považuje za nezbytný pro sestavení účetní závěrky tak, aby neobsahovala významné (materiální) nesprávnosti způsobené podvodem nebo chybou.

### **Odpovědnost auditora za audit účetní závěrky**

Naším cílem je získat přiměřenou jistotu, že účetní závěrka jako celek neobsahuje významnou (materiální) nesprávnost způsobenou podvodem nebo chybou a vydat zprávu auditora obsahující náš výrok. Přiměřená míra jistoty je velká míra jistoty, nicméně není zárukou, že audit provedený v souladu s výše uvedenými předpisy ve všech případech v účetní závěrce odhalí případnou existující významnou (materiální) nesprávnost. Nesprávnosti mohou vzniknout v důsledku podvodů nebo chyb a považují se za významné (materiální), pokud lze reálně předpokládat, že by jednotlivě nebo v souhrnu mohly ovlivnit ekonomická rozhodnutí, která uživatelé účetní závěrky na jejím základě přijmou.

Při provádění auditu v souladu s výše uvedenými předpisy je naší povinností uplatňovat během celého auditu odborný úsudek a zachovávat profesní skepticismus. Dále je naší povinností:

- Identifikovat a vyhodnotit rizika významné (materiální) nesprávnosti účetní závěrky způsobené podvodem nebo chybou, navrhnout a provést auditorské postupy reagující na tato rizika a získat dostatečné a vhodné důkazní informace, abychom na jejich základě mohli vyjádřit výrok. Riziko, že neodhalíme významnou (materiální) nesprávnost, k níž došlo v důsledku podvodu, je větší než riziko neodhalení významné (materiální) nesprávnosti způsobené chybou, protože součástí podvodu mohou být tajné dohody, falšování, úmyslná opomenutí, nepravdivá prohlášení nebo obcházení vnitřních kontrol vedením města Uherské Hradiště.
- Seznámit se s vnitřním kontrolním systémem města Uherské Hradiště relevantním pro audit v takovém rozsahu, abychom mohli navrhnout auditorské postupy vhodné s ohledem na dané okolnosti, nikoli abychom mohli vyjádřit názor na účinnost vnitřního kontrolního systému.
- Posoudit vhodnost použitých účetních pravidel, přiměřenost provedených účetních odhadů a informace, které v této souvislosti vedení města Uherské Hradiště uvedlo v příloze účetní závěrky.



- Vyhodnotit celkovou prezentaci, členění a obsah účetní závěrky, včetně přílohy, a dále to, zda účetní závěrka zobrazuje podkladové transakce a události způsobem, který vede k věrnému zobrazení.

Naší povinností je informovat odpovědné osoby pověřené správou a řízením města Uherské Hradiště mimo jiné o plánovaném rozsahu a načasování auditu a o významných zjištěních, která jsme v jeho průběhu učinili, včetně zjištěných významných nedostatků ve vnitřním kontrolním systému.

V Olomouci dne 8.dubna 2021

---

**FSG Finaudit, s.r.o.**  
třída Svobody 645/2, Olomouc,  
evidenční číslo společnosti č. 154  
**Ing. Jakub Šteinfeld**  
evidenční číslo statutárního auditora č. 2014

Zpráva projednána se statutárním orgánem územního celku města Uherské Hradiště dne .....  
2021.

Zpráva předána statutárnímu orgánu územního celku města Uherské Hradiště  
dne ..... 2021.



## Způsob přezkoumání hospodaření města v roce 2020

Město Uherské Hradiště mělo pro rok 2020 uzavřeno smlouvu o auditorské činnosti na provedení přezkoumání hospodaření města a ověření účetní závěrky za období od 1. 1. 2020 do 31. 12. 2020 s auditorskou společností FSG Finaudit, s.r.o., se sídlem tř. Svobody 645/2, 779 00 Olomouc, evidenční č. KAČR 2014.

### Přezkoumání hospodaření

Auditorská společnost vyhotovila dne 8. 4. 2021 Zprávu o výsledku přezkoumání hospodaření pro územní samosprávný celek město Uherské Hradiště za období od 1. 1. 2020 do 31. 12. 2020. Přezkoumání bylo provedeno v souladu s ustanovením § 4 odst. 7 zákona č. 420/2004 Sb., *zákon o přezkoumávání hospodaření územních samosprávných celků a dobrovolných svazků obcí (dále jen „zákon o přezkoumávání ÚSC“)* a podle ustanovení § 2 písm. c) zákona č. 93/2009., o auditorech a o změně některých zákonů, ve znění pozdějších předpisů (dále jen „zákon o auditorech“).

Předmětem přezkoumání jsou podle ustanovení §2 odst. 1 zákona *o přezkoumávání ÚSC* údaje o ročním hospodaření, tvořící součást závěrečného účtu podle §17 odst. 2 a 3 zákona č. 250/2000 Sb., o rozpočtových pravidlech územních rozpočtů, ve znění pozdějších předpisů, a to:

- plnění příjmů a výdajů rozpočtu včetně peněžních operací, týkajících se rozpočt. prostředků,
- finanční operace, týkající se tvorby a použití peněžních fondů,
- náklady a výnosy podnikatelské činnosti územního celku,
- peněžní operace, týkající se sdružených prostředků vynakládaných na základě smlouvy mezi dvěma nebo více územními celky, anebo na základě smlouvy s jinými právnickými nebo fyzickými osobami,
- finanční operace, týkající se cizích zdrojů ve smyslu právních předpisů o účetnictví;
- hospodaření a nakládání s prostředky poskytnutými z Národního fondu a s dalšími prostředky ze zahraničí poskytnutými na základě mezinárodních smluv,
- vyúčtování a vypořádání finančních vztahů ke státnímu rozpočtu, k rozpočtům krajů, k rozpočtům obcí, k jiným rozpočtům, ke státním fondům a k dalším osobám.

Předmětem přezkoumání v souladu s ustanovením §2 odst. 2) zákona *o přezkoumávání ÚSC* je dále oblast:

- nakládání a hospodaření s majetkem ve vlastnictví územního celku,
- nakládání a hospodaření s majetkem státu, s nímž hospodaří územní celek,
- zadávání a uskutečňování veřejných zakázek, s výjimkou úkonů a postupů přezkoumaných orgánem dohledu podle zákona č. 137/2016 Sb., o zadávání veřejných zakázek, ve znění pozdějších předpisů,
- stav pohledávek a závazků a nakládání s nimi,

- ručení za závazky fyzických a právnických osob,
- zastavování movitých a nemovitých věcí ve prospěch třetích osob,
- zřizování věcných břemen k majetku územního celku,
- účetnictví vedené územním celkem.

Hlediska přezkoumání hospodaření:

- dodržování povinností stanovených zvláštními právními předpisy,
- souladu hospodaření s finančními prostředky ve srovnání s rozpočtem,
- dodržení účelu poskytnuté dotace nebo návratné finanční výpomoci a podmínek jejich použití,
- věcné a formální správnosti dokladů o přezkoumávaných operacích.

Rámcový rozsah prací:

Za účelem vykonání přezkoumání hospodaření byly použity postupy ke shromáždění dostatečných a vhodných důkazních informací. Použité postupy zahrnují výběrový způsob šetření a významnost (materialitu) jednotlivých skutečností. Při vyhodnocování rizik bral auditor v úvahu vnitřní kontrolní systém města Uherské Hradiště.

Tato zpráva musí dle § 10 zákona o přezkoumávání ÚSC mimo jiné obsahovat vyjádření:

- a) nebyly zjištěny chyby a nedostatky, nebo
- b) byly zjištěny chyby a nedostatky, které nemají závažnost nedostatků uvedených pod písmenem c), anebo
- c) byly zjištěny nedostatky, spočívající
  1. v porušení rozpočtové kázně,
  2. v neúplnosti, nesprávnosti nebo neprůkaznosti vedení účetnictví,
  3. v pozměňování záznamů nebo dokladů v rozporu se zvláštními právními předpisy,
  4. v porušování povinností nebo překročení působnosti územního celku stanovených zvláštními právními předpisy,
  5. v odstranění nedostatků zjištěných při dílčím přezkoumání nebo při přezkoumání za předcházející roky, nebo
  6. v nevytvoření podmínek pro přezkoumání podle § 7 odst. 2, znemožňující splnit požadavky stanovené v § 2 a 3.

Povinnou náležitostí závěru zprávy o výsledku přezkoumání hospodaření je dále:

- a) upozornění na případná rizika, která lze dovodit za zjištění podle odstavce 2 písm. b) a která mohou mít negativní dopad na hospodaření územního celku v budoucnosti,
- b) uvedení podílu pohledávek a závazků na rozpočtu územního celku a podílu zastaveného majetku na celkovém majetku územního celku.

Povinnou přílohou zprávy je i stanovisko ÚSC k návrhu zprávy podle § 7 odst. 1 písm. f) zákona o přezkoumávání ÚSC.

## Audit účetní závěrky

Auditorská společnost vyhotovila dne 8. 4. 2021 Zprávu o ověření řádné účetní závěrky k rozvahovému dni 31. 12. 2020 za ověřované období od 1. 1. 2020 do 31. 12. 2020.

Audit účetní závěrky byl proveden v souladu s ustanovením § 2 odst. a) zákona o auditorech a spočíval v ověření účetní závěrky, zda podle § 20 odst. 1 písm. c) zákona o auditorech podává věrný a poctivý obraz předmětu účetnictví v souladu s právními předpisy

a příslušným rámcem účetního výkaznictví, na jehož základě je účetní závěrka sestavena.

Typy výroků auditora a další skutečnosti ve zprávě auditora:

Bez výhrad – auditor konstatuje, že účetní závěrka poskytuje podle jeho názoru ve všech významných (materiálních) ohledech věrný a poctivý obraz předmětu účetnictví v souladu s právními předpisy a příslušným rámcem účetního výkaznictví.

S výhradou – auditor konstatuje, že účetní závěrka podává podle jeho názoru věrný a poctivý obraz předmětu účetnictví v souladu s právními předpisy a příslušným rámcem účetního výkaznictví s výjimkou skutečností, které popíše.

Záporný výrok – auditor konstatuje, že podle jeho názoru účetní závěrka nepodává věrný a poctivý obraz předmětu účetnictví v souladu s právními předpisy a příslušným rámcem účetního výkaznictví.

Odmítnutí výroku – auditor konstatuje, že byl ve své činnosti omezen do takové míry, že nebyl schopen vydat svůj výrok.

Zdůraznění skutečnosti ve zprávě auditora – je odstavec ve zprávě auditora, který upozorňuje na skutečnost náležitě vykázanou v účetních výkazech nebo vysvětlenou a popsanou v účetní závěrce, která je dle úsudku auditora natolik důležitá, že je zásadní pro pochopení účetní závěrky jejím uživatelem.

Jiné skutečnosti ve zprávě auditora – je odstavec ve zprávě auditora, který upozorňuje na skutečnost, která není vykázána v účetních výkazech ani vysvětlena a popsána v účetní závěrce, avšak je dle úsudku auditora relevantní pro pochopení auditu, odpovědnosti auditora nebo zprávy auditora.

Zpráva o výsledku přezkoumání hospodaření a Zpráva o ověření účetní závěrky jsou uvedeny v přílohách ke zprávě Závěrečný účet města Uherské Hradiště za rok 2020.

14.4.2021

Ing. Ondřej Jagoš  
určený zástupce  
Útvar interního auditu

# Rozvaha

územní a samosprávné celky, svazky obcí, regionální rady regionu soudržnosti  
(v Kč, s přesností na dvě desetinná místa)

I O: 00291471  
Název: Město Uherské Hradiště

Sestavená k rozvahovému dni 31.12.2020

## Sídlo územní jednotky

ulice, c.p. Masarykovo náměstí 19  
obec Uherské Hradiště  
PSC, pošta 68601

## Údaje o organizaci

identifikační číslo 00291471  
právní forma Územní samosprávný celek  
zizovatel

## Místo podnikání

ulice, c.p. Masarykovo náměstí 19  
obec Uherské Hradiště  
PSC, pošta 68601

## Kontaktní údaje

telefon 572525220  
fax  
e-mail pavel.pekarek@mesto-uh.cz

## Podmínky podnikání

hlavníinnost nájem  
vedlejšíinnost  
CZ-NACE 751100

## Statutární zastupce

Ing. Stanislav Blaha, starosta

## Osoba odpovědná za účetnictví

Pavel Pekárek

Podpisový záznam statutárního orgánu

Podpisový záznam osoby odpovědné za správnost údajů

Okamžik sestavení (datum, čas): 24.02.2021, 16:44

CP	Název položky	Synt. účet	Běžné období			Minulé
			Brutto	Korekce	Netto	
<b>AKTIVA CELKEM</b>			<b>5 411 575 540,45</b>	<b>1 447 744 046,27</b>	<b>3 963 831 494,18</b>	<b>3 828 424 529,95</b>
<b>A. Stálá aktiva</b>			<b>4 983 821 566,94</b>	<b>1 432 153 051,78</b>	<b>3 551 668 515,16</b>	<b>3 498 326 026,97</b>
<b>I. Dlouhodobý nehmotný majetek</b>			<b>32 127 323,84</b>	<b>22 143 453,94</b>	<b>9 983 869,90</b>	<b>8 614 408,80</b>
	1. Nehmotné výsledky výzkumu a vývoje	012				
	2. Software	013	19 097 315,18	12 075 382,11	7 021 933,07	5 585 202,85
	3. Ocenitelná práva	014	2 740 220,95	1 574 907,00	1 165 313,95	1 402 327,95
	4. Povolenky na emise a preferenční limity	015				
	5. Drobný dlouhodobý nehmotný majetek	018	4 111 936,43	4 111 936,43		
	6. Ostatní dlouhodobý nehmotný majetek	019	5 665 002,40	4 381 228,40	1 283 774,00	640 728,00
	7. Nedokončený dlouhodobý nehmotný majetek	041	512 848,88		512 848,88	986 150,00
	8. Poskytnuté zálohy na dlouhodobý nehmotný majetek	051				
	9. Dlouhodobý nehmotný majetek určený k prodeji	035				
<b>II. Dlouhodobý hmotný majetek</b>			<b>4 437 353 462,39</b>	<b>1 410 009 597,84</b>	<b>3 027 343 864,55</b>	<b>2 974 351 862,53</b>
	1. Pozemky	031	320 341 671,59		320 341 671,59	321 270 447,42
	2. Kulturní památky	032	5 995 546,05		5 995 546,05	5 995 546,05
	3. Stavby	021	3 866 945 662,19	1 261 635 555,13	2 605 310 107,06	2 526 446 076,08
	4. Samostatné hmotné movité věci a soubory hmotných	022	108 897 550,17	60 835 361,65	48 062 188,52	47 756 881,57
	5. Pěstičské celky trvalých porostů	025				
	6. Drobný dlouhodobý hmotný majetek	028	87 463 640,06	87 463 640,06		
	7. Ostatní dlouhodobý hmotný majetek	029	440 227,00	75 041,00	365 186,00	385 197,00
	8. Nedokončený dlouhodobý hmotný majetek	042	46 471 079,33		46 471 079,33	67 857 755,41
	9. Poskytnuté zálohy na dlouhodobý hmotný majetek	052				
	10. Dlouhodobý hmotný majetek určený k prodeji	036	798 086,00		798 086,00	4 639 959,00

CP	Název položky	Synt. ú et	B žné období			Minulé
			Brutto	Korekce	Netto	
<b>III.</b>	<b>Dlouhodobý finan ní majetek</b>		<b>491 821 697,85</b>		<b>491 821 697,85</b>	<b>491 821 697,85</b>
	1. Majetkové ú asti v osobách s rozhodujícím vlivem	061	84 724 347,00		84 724 347,00	84 724 347,00
	2. Majetkové ú asti v osobách s podstatným vlivem	062	407 097 350,85		407 097 350,85	407 097 350,85
	3. Dluhové cenné papíry držené do splatnosti	063				
	4. Dlouhodobé p j ky	067				
	5. Termínované vklady dlouhodobé	068				
	6. Ostatní dlouhodobý finan ní majetek	069				
	7. Po izovaný dlouhodobý finan ní majetek	043				
	8. Poskytnuté zálohy na dlouhodobý finan ní majetek	053				
<b>IV.</b>	<b>Dlouhodobé pohledávky</b>		<b>22 519 082,86</b>		<b>22 519 082,86</b>	<b>23 538 057,79</b>
	1. Poskytnuté návratné finan ní výpomoci dlouhodobé	462				
	2. Dlouhodobé pohledávky z postoupených ú v r	464				
	3. Dlouhodobé poskytnuté zálohy	465	11 676,00		11 676,00	57 127,00
	4. Dlouhodobé pohledávky z ru ení	466				
	5. Ostatní dlouhodobé pohledávky	469	22 507 406,86		22 507 406,86	23 470 930,79
	6. Dlouhodobé poskytnuté zálohy na transfery	471				10 000,00
<b>B. Ob žná aktiva</b>			<b>427 753 973,51</b>	<b>15 590 994,49</b>	<b>412 162 979,02</b>	<b>330 098 502,98</b>
<b>I.</b>	<b>Zásoby</b>		<b>2 242 523,89</b>		<b>2 242 523,89</b>	<b>2 264 479,38</b>
	1. Po ízení materiálu	111				
	2. Materiál na sklad	112	1 741 436,48		1 741 436,48	1 746 613,25
	3. Materiál na cest	119				
	4. Nedokon ená výroba	121				
	5. Polotovary vlastní výroby	122				
	6. Výrobky	123				
	7. Po ízení zboží	131				
	8. Zboží na sklad	132	501 087,41		501 087,41	517 866,13
	9. Zboží na cest	138				
	10. Ostatní zásoby	139				
<b>II.</b>	<b>Krátkodobé pohledávky</b>		<b>56 015 805,87</b>	<b>15 590 994,49</b>	<b>40 424 811,38</b>	<b>36 130 709,16</b>
	1. Odb ratelé	311	7 635 304,81	4 691 823,21	2 943 481,60	2 129 155,19
	2. Sm nky k inkasu	312				
	3. Pohledávky za eskontované cenné papíry	313				
	4. Krátkodobé poskytnuté zálohy	314	2 024 180,34		2 024 180,34	1 418 408,14
	5. Jiné pohledávky z hlavní innosti	315	15 846 320,03	10 880 671,28	4 965 648,75	4 410 803,27
	6. Poskytnuté návratné finan ní výpomoci krátkodobé	316				
	7. Krátkodobé pohledávky z postoupených ú v r	317				
	8. Pohledávky z p erozd lovaných daní	319				
	9. Pohledávky za zam stnanci	335	525,00		525,00	2 085,00
	10. Sociální zabezpe ení	336				
	11. Zdravotní pojišt ní	337				
	12. D chodové spo ení	338				
	13. Da z p íjm	341				
	14. Ostatní dan , poplatky a jiná obdobná pen žitá pln ní	342				
	15. Da z p ídané hodnoty	343				
	16. Pohledávky za osobami mimo vybrané vládní instituce	344				
	17. Pohledávky za vybranými ú st edními vládními institucemi	346	15 000,00		15 000,00	29 450,00
	18. Pohledávky za vybranými místními vládními institucemi	348	101 400,00		101 400,00	85 800,00
	23. Krátkodobé pohledávky z ru ení	361				
	24. Pevné termínové operace a opce	363				
	25. Pohledávky z neukon ených finan ních operací	369				
	26. Pohledávky z finan ního zajišt ní	365				
	27. Pohledávky z vydaných dluhopis	367				
	28. Krátkodobé poskytnuté zálohy na transfery	373	2 352 513,97		2 352 513,97	5 223,00
	29. Krátkodobé zprost edkování transfer	375				
	30. Náklady p íštích období	381	1 198 960,04		1 198 960,04	1 023 593,30
	31. P íjmy p íštích období	385				
	32. Dohadné ú ty aktivní	388	13 613 531,67		13 613 531,67	12 680 930,50
	33. Ostatní krátkodobé pohledávky	377	13 228 070,01	18 500,00	13 209 570,01	14 345 260,76

CP	Název položky	Synt. účet	Běžné období			Minulé
			Brutto	Korekce	Netto	
<b>III.</b>	<b>Krátkodobý finanční majetek</b>		<b>369 495 643,75</b>		<b>369 495 643,75</b>	<b>291 703 314,44</b>
	1. Majetkové cenné papíry k obchodování	251	92 213 098,04		92 213 098,04	92 468 718,18
	2. Dluhové cenné papíry k obchodování	253	101 637 803,77		101 637 803,77	94 505 601,96
	3. Jiné cenné papíry	256				
	4. Termínované vklady krátkodobé	244				
	5. Jiné běžné účty	245	5 519 171,44		5 519 171,44	5 236 212,62
	9. Běžný účet	241				
	11. Základní běžný účet územních samosprávných celků	231	164 980 392,36		164 980 392,36	86 409 385,08
	12. Běžný účet fondů územních samosprávných celků	236	5 129 478,14		5 129 478,14	13 077 246,60
	15. Ceniny	263	5 950,00		5 950,00	5 650,00
	16. Peníze na cest	262	9 750,00		9 750,00	500,00
	17. Pokladna	261				



CP	Název položky	Synt. ú et	B žné období	Minulé
<b>PASIVA CELKEM</b>			<b>3 963 831 494,18</b>	<b>3 828 424 529,95</b>
<b>C. Vlastní kapitál</b>			<b>3 660 365 446,33</b>	<b>3 559 923 392,36</b>
<b>I. Jm ní ú etní jednotky a upravující položky</b>			<b>2 939 552 486,87</b>	<b>2 936 263 378,41</b>
	1. Jm ní ú etní jednotky	401	3 225 422 711,89	3 217 240 436,70
	3. Transfery na po ízení dlouhodobého majetku	403	629 121 754,95	630 650 951,73
	4. Kurzové rozdíly	405		
	5. Oce ovací rozdíly p í prvotním použití metody	406	-921 263 737,99	-921 263 737,99
	6. Jiné oce ovací rozdíly	407	741 223,77	4 105 193,72
	7. Opravy p edcházejících ú etních období	408	5 530 534,25	5 530 534,25
<b>II. Fondy ú etní jednotky</b>			<b>34 850 240,00</b>	<b>35 386 161,39</b>
	6. Ostatní fondy	419	34 850 240,00	35 386 161,39
<b>III. Výsledek hospoda ení</b>			<b>685 962 719,46</b>	<b>588 273 852,56</b>
	1. Výsledek hospoda ení b žného ú etního období	493	97 688 866,90	83 121 134,26
	2. Výsledek hospoda ení ve schvalovacím ízení	431		
	3. Výsledek hospoda ení p edcházejících ú etních období	432	588 273 852,56	505 152 718,30
<b>D. Cizí zdroje</b>			<b>303 466 047,85</b>	<b>268 501 137,59</b>
<b>I. Rezervy</b>				
	1. Rezervy	441		
<b>II. Dlouhodobé závazky</b>			<b>229 467 185,16</b>	<b>186 961 169,03</b>
	1. Dlouhodobé ú v ry	451	196 206 473,00	153 917 061,00
	2. P íjaté návratné finan ní výpomoci dlouhodobé	452		
	3. Dlouhodobé závazky z vydaných dluhopis	453		
	4. Dlouhodobé p íjaté zálohy	455	25 671 530,46	25 849 708,46
	5. Dlouhodobé závazky z ru ení	456		
	6. Dlouhodobé sm nky k úhrad	457		
	7. Ostatní dlouhodobé závazky	459	4 895 436,63	4 679 513,50
	8. Dlouhodobé p íjaté zálohy na transfery	472	2 693 745,07	2 514 886,07
<b>III. Krátkodobé závazky</b>			<b>73 998 862,69</b>	<b>81 539 968,56</b>
	1. Krátkodobé ú v ry	281		
	2. Eskontované krátkodobé dluhopisy (sm nky)	282		
	3. Krátkodobé závazky z vydaných dluhopis	283		
	4. Jiné krátkodobé p íj ky	289		
	5. Dodavatelé	321	3 453 780,57	8 511 348,73
	6. Sm nky k úhrad	322		
	7. Krátkodobé p íjaté zálohy	324	12 048 522,69	11 797 715,28
	8. Závazky z d lené správy	325	54 000,00	51 000,00
	9. P íjaté návratné finan ní výpomoci krátkodobé	326		
	10. Zam stnanci	331	7 388 850,00	6 986 694,00
	11. Jiné závazky v í zam stnanc m	333	86 875,00	106 696,00
	12. Sociální zabezpe ení	336	2 998 209,00	2 789 834,00
	13. Zdravotní pojišt ní	337	1 323 160,00	1 237 839,00
	14. D chodové spo ení	338		
	15. Da z p íjm	341		
	16. Ostatní dan , poplatky a jiná obdobná pen žitá pln ní	342	1 275 698,00	1 161 756,00
	17. Da z p ídané hodnoty	343	565 719,00	1 122 763,00
	18. Závazky k osobám mimo vybrané vládní instituce	345		817 850,00
	19. Závazky k vybraným úst edním vládním institucím	347		
	20. Závazky k vybraným místním vládním institucím	349		
	27. Krátkodobé závazky z ru ení	362		
	28. Pevné termínové operace a opce	363		
	29. Závazky z neukon ených finan ních operací	364		
	30. Závazky z finan ního zajišt ní	366		
	31. Závazky z upsaných nesplacených cenných papír a podíl	368		
	32. Krátkodobé p íjaté zálohy na transfery	374	3 408 816,37	1 478 985,65
	33. Krátkodobé zprost edkování transfer	375		
	35. Výdaje p íštích období	383	2 332 740,75	1 587 935,87

<b>CP</b>	<b>Název položky</b>	<b>Synt. účet</b>	<b>Běžné období</b>	<b>Minulé</b>
36.	Výnosy p íštích období	384	23 194 630,00	34 452 130,00
37.	Dohadné ú ty pasivní	389	14 254 081,48	7 924 471,57
38.	Ostatní krátkodobé závazky	378	1 613 779,83	1 512 949,46

# Výkaz zisku a ztráty

územní a samosprávné celky, svazky obcí, regionální rady regionu soudržnosti  
(v Kč, s přesností na dvě desetinná místa)

I O: 00291471  
Název: Město Uherské Hradiště

Sestavený k rozvahovému dni 31.12.2020

## Sídlo územní jednotky

ulice, c.p. Masarykovo náměstí 19  
obec Uherské Hradiště  
PSC, pošta 68601

## Údaje o organizaci

identifikační číslo 00291471  
právní forma Územní samosprávný celek  
zizovatel

## Místo podnikání

ulice, c.p. Masarykovo náměstí 19  
obec Uherské Hradiště  
PSC, pošta 68601

## Kontaktní údaje

telefon 572525220  
fax  
e-mail pavel.pekarek@mesto-uh.cz

## Podmínky podnikání

hlavníinnost nájem  
vedlejšíinnost  
CZ-NACE 751100

## Statutární zástupce

Ing. Stanislav Blaha, starosta

Podpisový záznam statutárního orgánu

## Osoba odpovědná za účetnictví

Pavel Pekárek

Podpisový záznam osoby odpovědné za správnost údajů

Okamžik sestavení (datum, čas): 24.02.2021, 16:45

CP	Název položky	Syn. ú .	Běžné období		Minulé období	
			Hlavníinnost	Hosp.innost	Hlavníinnost	Hosp.innost
<b>A. NÁKLADY CELKEM</b>			<b>623 186 460,74</b>		<b>737 921 750,40</b>	
<b>I.</b>	<b>Náklady zinnosti</b>		<b>401 502 485,13</b>		<b>457 370 629,97</b>	
1.	Spotřeba materiálu	501	5 039 037,84		4 068 199,50	
2.	Spotřeba energie	502	9 393 431,02		8 716 428,44	
3.	Spotřeba jiných neskladovatelných dodávek	503				
4.	Prodané zboží	504	5 365,16		73 327,65	
5.	Aktivace dlouhodobého majetku	506				
6.	Aktivace oběžného majetku	507				
7.	Změna stavu zásob vlastní výroby	508				
8.	Opravy a udržování	511	36 094 473,54		51 666 324,63	
9.	Cestovné	512	199 179,97		618 828,17	
10.	Náklady na reprezentaci	513	493 946,41		1 029 533,71	
11.	Aktivace vnitropodnikových služeb	516				
12.	Ostatní služby	518	89 233 196,45		92 179 367,16	
13.	Mzdové náklady	521	121 157 269,00		115 233 544,00	
14.	Zákonné sociální pojistné	524	39 570 049,00		37 817 767,00	
15.	Jiné sociální pojistné	525	1 825 703,00		1 789 297,00	
16.	Zákonné sociální náklady	527	4 549 793,33		4 748 469,60	
17.	Jiné sociální náklady	528	472 042,00		620 742,00	
18.	Daně silniční	531	2 124,00			
19.	Daně z nemovitostí	532				
20.	Jiné daně a poplatky	538	351 095,00		400 442,00	
22.	Smluvní pokuty a úroky z prodlení	541				
23.	Jiné pokuty a penále	542	918,00		60 002,00	
24.	Dary a jiné bezúplatné poskytnutí	543	564 320,13		698 374,47	

CP	Název položky	Syn. ú .	B žné období		Minulé období	
			Hlavní innost	Hosp. innost	Hlavní innost	Hosp. innost
	25. Prodaný materiál	544				
	26. Manka a škody	547	1 346 940,00			
	27. Tvorba fond	548				
	28. Odpisy dlouhodobého majetku	551	79 425 006,60		78 515 775,36	
	29. Prodaný dlouhodobý nehmotný majetek	552				
	30. Prodaný dlouhodobý hmotný majetek	553	94 033,00		40 259 766,00	
	31. Prodané pozemky	554	4 741 057,10		1 813 534,79	
	32. Tvorba a zú tování rezerv	555				
	33. Tvorba a zú tování opravných položek	556	-12 453 728,15		667 750,53	
	34. Náklady z vy azených pohledávek	557	10 172 634,34		1 936 253,45	
	35. Náklady z drobného dlouhodobého majetku	558	5 439 197,62		10 481 675,59	
	36. Ostatní náklady z innosti	549	3 785 400,77		3 975 226,92	
	<b>II. Finan ní náklady</b>		<b>48 078 219,58</b>		<b>95 812 563,83</b>	
	1. Prodané cenné papíry a podíly	561	39 016 964,24		89 088 073,27	
	2. Úroky	562	3 223 976,46		4 947 861,84	
	3. Kurzové ztráty	563	959 428,19		185 274,73	
	4. Náklady z p ecen ní reálnou hodnotou	564	2 614 587,26		1 591 353,99	
	5. Ostatní finan ní náklady	569	2 263 263,43			
	<b>III. Náklady na transfery</b>		<b>157 563 296,03</b>		<b>149 246 176,60</b>	
	2. Náklady vybraných místních vládních	572	157 563 296,03		149 246 176,60	
	<b>V. Da z p íjm</b>		<b>16 042 460,00</b>		<b>35 492 380,00</b>	
	1. Da z p íjm	591	16 042 460,00		35 492 380,00	
	2. Dodate né odvody z dan z p íjm	595				
	<b>B. VÝNOSY CELKEM</b>		<b>720 875 327,64</b>		<b>821 042 884,66</b>	
	<b>I. Výnosy z innosti</b>		<b>111 985 009,08</b>		<b>135 091 010,83</b>	
	1. Výnosy z prodeje vlastních výrobk	601				
	2. Výnosy z prodeje služeb	602	17 345 954,09		19 966 388,76	
	3. Výnosy z pronájmu	603	51 148 748,02		51 386 245,91	
	4. Výnosy z prodaného zboží	604	30 006,80		64 645,65	
	5. Výnosy ze správních poplatk	605	14 633 375,05		17 128 568,98	
	6. Výnosy z místních poplatk	606	8 845 611,00		9 426 213,47	
	8. Jiné výnosy z vlastních výkon	609				
	9. Smluvní pokuty a úroky z prodlení	641	-40 574,00			
	10. Jiné pokuty a penále	642	8 053 700,00		7 479 450,00	
	11. Výnosy z vy azených pohledávek	643	40 760,63		48 972,81	
	12. Výnosy z prodeje materiálu	644	9 354,58		99 077,73	
	13. Výnosy z prodeje dlouhodobého	645				
	14. Výnosy z prodeje dlouhodobého hmotného	646	15 950,35		19 030 442,92	
	15. Výnosy z prodeje pozemk	647	6 021 580,25		1 789 485,36	
	16. erpání fond	648				
	17. Ostatní výnosy z innosti	649	5 880 542,31		8 671 519,24	
	<b>II. Finan ní výnosy</b>		<b>64 880 056,14</b>		<b>154 083 308,87</b>	
	1. Výnosy z prodeje cenných papír a podíl	661	38 983 338,50		90 739 749,62	
	2. Úroky	662	5 643 433,18		6 955 221,77	
	3. Kurzové zisky	663	324 997,80		62 520,22	
	4. Výnosy z p ecen ní reálnou hodnotou	664	10 609 886,98		45 618 556,26	
	5. Výnosy z dlouhodobého finan ního majetku	665	9 069 096,08		10 707 261,00	
	6. Ostatní finan ní výnosy	669	249 303,60			
	<b>IV. Výnosy z transfer</b>		<b>125 509 379,91</b>		<b>94 564 324,21</b>	
	2. Výnosy z vybraných místních vládních	672	125 509 379,91		94 564 324,21	
	<b>V. Výnosy ze sdílených daní a poplatk</b>		<b>418 500 882,51</b>		<b>437 304 240,75</b>	
	1. Výnosy ze sdílené dan z p íjm fyzických	681	102 412 364,39		112 938 448,36	
	2. Výnosy ze sdílené dan z p íjm	682	91 558 701,71		101 191 597,32	
	3. Výnosy ze sdílené dan z p ídané hodnoty	684	176 242 588,29		178 524 891,45	
	4. Výnosy ze sdílených spot ebních daní	685				
	5. Výnosy ze sdílených majetkových daní	686	33 160 513,28		28 878 128,91	
	6. Výnosy z ostatních sdílených daní a	688	15 126 714,84		15 771 174,71	

CP	Název položky	Syn. ú .	B žné období		Minulé období	
			Hlavníinnost	Hosp.innost	Hlavníinnost	Hosp.innost

#### C. VÝSLEDEK HOSPODA ENÍ

1. Výsledek hospoda ení p ed zdan ním	113 731 326,90	118 613 514,26
2. Výsledek hospoda ení b žného ú etního	97 688 866,90	83 121 134,26

# P ÍLOHA

územní a samosprávné celky, svazky obcí, regionální rady regionu soudržnosti  
(v K , s p esností na dv desetinná místa)

I O: **00291471**  
Název: **M sto Uherské Hradišt**

Sestavený k rozvahovému dni 31.12.2020

## Sídlo ú etní jednotky

ulice, c.p. **Masarykovo nám stí 19**  
obec **Uherské Hradišt**  
PSC, pošta **68601**

## Údaje o organizaci

identifika ní íslo **00291471**  
právní forma **Územn samosprávný celek**  
z izovatel

## Místo podnikání

ulice, c.p. **Masarykovo nám stí 19**  
obec **Uherské Hradišt**  
PSC, pošta **68601**

## Kontaktní údaje

telefon **572525220**  
fax  
e-mail **pavel.pekarek@mesto-uh.cz**

## P edm t podnikání

hlavní innost **nájmy**  
vedlejší innost  
CZ-NACE **751100**

## Statutární zástupce

**Ing. Stanislav Blaha, starosta**

Podpisový záznam statutárního  
orgánu

## Osoba odpov dná za ú etnictví

**Pavel Pekárek**

Podpisový záznam osoby odpov dné  
za správnost údaj

Okamžik sestavení (datum, as): 24.02.2021, 16:45

### A.1. Informace podle § 7 odst. 3 zákona (TEXT)

Ú etní jednotka pokračuje v následujícím období ve své innosti, nedošlo ke zm nám metody z d vodu ukon ení innosti. ÚJ používá pro íselování ú etních doklad íselnou adu, která je omezena ob hem ú etních doklad a ke každému druhu dokladu odpovídá jedná íselná ada, která je originální a jedine ná. U vybraných ú etních doklad je íselná ada m sí ní a ú etní doklad je identifikován m sícem a íslem dokladu.

íselné ady jednotlivých ú etních doklad jsou:

000001-000100 - Opravné doklady, mandáty, ru n po izované doklady (každý nový m síc vždy od ísla 1)  
000101-000112 - UniCredit Bank a.s.  
000114 - Plánovací smlouvy  
000200-000700 - Hospodá ská výdajová pokladna  
000731-000742 - Unicredit Bank a.s.  
000801-000820 - Valutová pokladna  
000900-000940 - Interní ú etní doklad - majetkové operace  
000941-000999 - Ú tování p ísp vkových organizací+ostatní  
001001-001800 - Výdaje  
002000-002599 - P íjmy  
002900-002999 - Komer ní banka a.s.  
003000-003049 - Základní ú et  
004000-004999 - Depozitní ú et  
005000-005999 - FRB do 31.8.2018  
006000- - Sberbank a.s.  
006001-006600 - FRB  
006601-006999 - S a.s.  
007000-007999 - NB a.s.  
008401-008499 - Sociální fond  
008501-008550 - Fond sociální pomoci a prevence (do 31.12.2017)  
008901-008902 - Cenné papíry JaT  
013000-013999 - Interní ú etní doklady 13.období  
014000-014999 - ZBÚ - správní poplatky doprava od 1.9.2018

015000-015999 - St edn. dobý plán rozvoje III  
020001-030000 - FRB od 1.9.2018  
037000-037199 - FOHA  
044400-044999 - Fond cestovního ruchu  
055500-055999 - Fond životního prost edí  
060001-060999 - ZBÚ KB a.s.  
066600-067999 - Fond mládeže  
072001-072999 - Fond kultury  
080500-080999 - Fond soc. pomoci a prevence  
090000-099999 - Majetek odpisy  
100001-109999 - P íjmová pokladna  
110001-119999 - P íjmová pokladna mimo EKO  
120001-129999 - Výpisy S a.s.  
140000-140999 - Místní ak ní plán  
200001-209999 - P edpisy faktur-p íjatých  
210001-219999 - Zálohové poukazy  
700001-702000 - RKS-faktury p íjaté  
702001-704000 - RKS-výdaje  
704001-705000 - RKS-p íjmy  
705001-706000 - RKS-interní doklady  
706001-707000 - RKS-kauce byty  
707001-707999 - RKS-kauce nebyty  
770001-779999 - RKS-faktury vydané  
802000-804999 - Eduha p edpisy  
805000-807999 - Eduha p íjmy  
808000-808999 - Eduha faktury dodavatelské  
809000-809099 - Eduha ru ní doklady  
880000-899999 - Fond sportu  
900000-999999 - Po áte ní stavy a da ové doklady  
040000-040499 - Sbírkový ú et  
000821-000899 - Volební kauce  
003050-003099 - Vklad s výpov dní lh tou JaT Banka

Každý m síc je uzavírán cca 20 den v m síci.  
Dne 1.4.2009 se stala ú etní jednotka plátcem DPH.

#### **A.2. Informace podle § 7 odst. 4 zákona (TEXT)**

Ú etní metody byly m n ny v návaznosti na zm ny p edpis k ú etním metodám, zejména provád cí vyhlášky k zákonu o ú etnictví . 410/2009 Sb., ve zn ní pozd jších p edpis , novel US a v souladu s aktualizací MP/28/OEKO.

#### **A.3. Informace podle § 7 odst. 5 zákona (TEXT)**

Ú etní záv rka byla sestavena podle legislativních norem platných pro ú etní období 2020.

Ú etní jednotka využívá k vedení rozpo tový systém ú etnictví a evidence VERA.

Ú etní metody a postupy:

Dlouhodobý nehmotný majetek a dlouhodobý hmotný majetek - oce uje se v po izovacích cenách. Úroky nejsou sou ástí po izovací ceny. Náklady na administraci transfer nejsou sou ástí ocen ní dlouhodobého majetku. Bezúplatné p evody a dary - oce ováno RPC s výjimkou p evod od vybraných ÚJ, kdy p ebíráme ocen ní, pokud jej získáme. Odepisování je nastaveno jako rovnom rný zp sob v m sí ní period . Doba využitelnosti je individuální, p ehodnocuje se v ro ní period .

Majetek ur ený k prodeji se oce uje reálnou hodnotou, pokud rozdíl mezi stávajícím ocen ním majetku v ú etní (majetkové) evidenci tj. z statkovou cenou a reálnou hodnotou je ástka K 200.000,-. Významnost je tedy stanovena od ástky K 200.000,-. Cena stanovena dle znaleckého posudku, nebo ceny dle d ív jších prodej ÚJ, nebo ceny v míst a ase obvyklé. Drobný dlouhodobý majetek vedeme v ocen ní hmotný K 1.000,- - 40.000,-. Nehmotný K 5.000,- - 60.000,-. Dluhodobý finan ní majetek se vykazuje v cenách po ízení.

Finan ní investice - vše realizováno v režimu nákup a prodej cenných papír . Majetkové i dlužné cenné papíry, v tuzemské i zahrani ní m n . Realizovány m nové zajišovací operace SWAP. Správce portfolia je banka J&T. Oce ujeme reálnou hodnotou k rozvahovému dni. Analytická evidence vedena ve spolupráci se správcem portfolia.

Ú etní metody, které ú etní jednotka používá, vycházejí ze zákona . 563/1991 Sb., o ú etnictví, ve zn ní pozd jších p edpis , vyhlášky

. 410/2009., ve znění pozdějších předpisů číslo 701-710.

Účetní jednotka vykazuje v účetní závěrečné dluh z titulu úvěru od UniCredit Bank CZ a.s., ve výši Kč

77 426 473,-. K danému úvěru byla uzavřena smlouva, která zajišťuje vyšší úrok. částka za zajištění a dopady zajištění jsou účtovány

průběžně (v rámci účetního období), je dále vyzkáženy na nákladových účtech.

Zásoby - oceněny průměrnou cenou, použita metoda A, propagace - níže uvedená metoda B. Opravné položky k zásobám nebyly použity.

Pohledávky - vedeny v rámci odpovídajícího vedení pohledávek v rozpočtovém systému VERA a příslušné evidenci k tomuto účtu.

Opravné položky realizujeme v souladu s legislativou k rozvahovému dni 31.12., dle vyhl. č. 410/2009 a ÚS 706. Pohledávky týkající se

nájem bytů a částí nebytových prostor vede na základě mandátní smlouvy společnost EDUHA a EDUHA 1 a to u nebytového rozpočtového

systému VERA. Použití kurzů - k tomuto účtu používáme kurz banky NB.

Účetní fondy majetka - pohyby účetních fondů jsou zachyceny na účtu 419 souvztažně s účtem 401, pokud jde o konečný příjem nebo

výdej. Podrozvahová evidenci - vede se podrozvahová evidenci v souladu s interním pokynem a to podle významnosti operací. Ve vybraných

případech účtujeme pouze k rozvahovému dni 31.12. Jde především o zachycení transferů přesahujících rámec účetního období.

Asosové rozlišení nákladů a výnosů - je dán metodickým pokynem č. 3/2014- asosové rozlišení nákladů a výnosů. Používáme jen pro

potřebu roční závěrky (ne mezitímních účetních závěrek). Vykazování dotací - u transferů přesahujících účetní období je vždy použita podrozvahová. Aplikujeme pravidla využívané v okamžiku

doložení a odsouhlasení realizovaných akcí účetními doklady. Pokud lze použít dílčí vyúčtování, tak jej použijeme průběžně, nebo k

rozvahovému dni 31.12. Dohadné položky využíváme, pokud není transfer vyúčtován u dlouhodobého majetku k okamžiku zařazení do

užívání a rozvahovému dni 31.12., vždy (výpočet-uznatelných realizovatelných nákladů, které nebyly vyúčtovány přepočteny

přepočítaným podílem transferu se zohledněním maximální výše transferu.

Daň z příjmu právnických osob za měsíc - přepočítaná výpočetem daňového poradce majetka. Účetní interpretace - přepočítaná náklad z

titulu daňové povinnosti je zachycen na účtu 591. Město je příjemcem své vlastní daně - je zobrazeno prostřednictvím účtu 384, tedy

daňová povinnost bude výnosem majetka v následujícím účetním období. Po podání konečného daňového přiznání do 30.6. následujícího

roku se provede zprávnění daňové povinnosti majetka.

Daň z přidané hodnoty - jsme měsíčním plátcem DPH. Metodiku zajišťuje specialista pro tuto oblast, je přímo zapojen do přípravy smluv a

objednávek, ve spolupráci se správcem rozpočtu a rovněž je zapojen do obou všech účetních dokladů majetka. Neuplatněné DPH,

koeficient vyúčtování poměru, účtujeme k dlouhodobému majetku prostřednictvím dohadného účtu, náklady souhrnně na účtu 549.

Účetní metody, které ÚJ používá, vycházejí ze zákona č. 563/1991 Sb., o účetnictví, ve znění pozdějších předpisů, vyhlášky č.

410/2009., ve znění pozdějších předpisů číslo 701-710 a MP/28/OEKO.

Účetní jednotka vykazuje v účetní závěrečné dluh z titulu úvěru od UniCredit Bank CZ, a.s. ve výši Kč 77 426 473 K. K danému

úvěru byla uzavřena smlouva, která zajišťuje vyšší úrok. částka za zajištění a dopady zajištění jsou účtovány

průběžně (v rámci účetního období) a jsou dále vykázovány na příslušných nákladových účtech.

Evidenci nájemného byla v roce 2020 vedena v JIRRA SW (pro rok 2021 - přechod z datového sjednocení na SW rozpočtovou a evidenční

VERA). Specifikem evidenci je vedení záloh podle povinnosti platit (u předpisu), ne podle platby. V průběhu účetního období

předepisujeme zálohy na služby k nájmu, k rozvahovému okamžiku a odúčtováváme neuhrazené a nevyúčtované zálohy. V účetním

období jsme nebyli schopni odúčtovat neuhrazené nevyúčtované zálohy z datového, že nedisponujeme výstupem ze SW, kterým bychom

toto odúčtování provedli. Vzhledem k převodu evidenci nájmu do SW VERA se nám jeví, jako neefektivní vynakládat další finanční

prostředky na vytvoření speciálních výstupů.

Syntetické účty 061 a 062, účetní jednotka neoceňuje ekvivalenci, pro tvorbu opravných položek nebyl shledán důvod.

#### A.4. Informace podle § 7 odst. 5 zákona o stavu účtů v knize podrozvahových účtů

číslo položky	Název položky	Podrozvahový účet	Ú ETNÍ OBDOBÍ	
			B ĚŽNÉ	MINULÉ
<b>P.I.</b>	<b>Majetek a závazky účetní jednotky</b>		<b>510 764 778,76</b>	<b>504 753 359,14</b>
1.	Jiný drobný dlouhodobý nehmotný majetek	901		
2.	Jiný drobný dlouhodobý hmotný majetek	902	1 882 039,15	1 901 494,66
3.	Vy azené pohledávky	905	5 173 263,46	5 076 582,06
4.	Vy azené závazky	906		
5.	Ostatní majetek	909	503 709 476,15	497 775 282,42
<b>P.II.</b>	<b>Krátkodobé podmíněné pohledávky z transferů a krátkodobé</b>			<b>1 328 580,00</b>
1.	Krátkodobé podmíněné pohledávky z předfinancování transferů	911		
2.	Krátkodobé podmíněné závazky z předfinancování transferů	912		
3.	Krátkodobé podmíněné pohledávky ze zahraničních transferů	913		
4.	Krátkodobé podmíněné závazky ze zahraničních transferů	914		
5.	Ostatní krátkodobé podmíněné pohledávky z transferů	915		1 328 580,00
6.	Ostatní krátkodobé podmíněné závazky z transferů	916		
<b>P.III.</b>	<b>Podmíněné pohledávky z datového užívání majetku jinou osobou</b>			
1.	Krátkodobé podmíněné pohledávky z datového úplatného užívání majetku	921		



2.	Dlouhodobé podmíněné pohledávky z d vodu úplatného užívání	922		
3.	Krátkodobé podmíněné pohledávky z d vodu užívání majetku jinou	923		
4.	Dlouhodobé podmíněné pohledávky z d vodu užívání majetku jinou	924		
5.	Krátkodobé podmíněné pohledávky z d vodu užívání majetku jinou	925		
6.	Dlouhodobé podmíněné pohledávky z d vodu užívání majetku jinou	926		
<b>P.IV.</b>	<b>Další podmíněné pohledávky</b>		<b>21 597 687,89</b>	<b>23 146 763,43</b>
1.	Krátkodobé podmíněné pohledávky ze smluv o prodeji dlouhodobého	931	6 050,00	
2.	Dlouhodobé podmíněné pohledávky ze smluv o prodeji dlouhodobého	932		
3.	Krátkodobé podmíněné pohledávky z jiných smluv	933		
4.	Dlouhodobé podmíněné pohledávky z jiných smluv	934		
5.	Krátkodobé podmíněné pohledávky ze sdílených daní	939		
6.	Dlouhodobé podmíněné pohledávky ze sdílených daní	941		
7.	Krátkodobé podmíněné pohledávky ze vztahu k jiným zdroj m	942		
8.	Dlouhodobé podmíněné pohledávky ze vztahu k jiným zdroj m	943		
9.	Krátkodobé podmíněné úhrady pohledávek z p íjatých zajišť ní	944		
10.	Dlouhodobé podmíněné úhrady pohledávek z p íjatých zajišť ní	945	21 591 637,89	23 146 763,43
11.	Krátkodobé podmíněné pohledávky ze soudních spor , správních ízení	947		
12.	Dlouhodobé podmíněné pohledávky ze soudních spor , správních	948		
<b>P.V.</b>	<b>Dlouhodobé podmíněné pohledávky z transfer a dlouhodobé</b>		<b>18 748 928,70</b>	<b>17 625 127,33</b>
1.	Dlouhodobé podmíněné pohledávky z p edfinancování transfer	951		
2.	Dlouhodobé podmíněné závazky z p edfinancování transfer	952		
3.	Dlouhodobé podmíněné pohledávky ze zahrani ních transfer	953		
4.	Dlouhodobé podmíněné závazky ze zahrani ních transfer	954		
5.	Ostatní dlouhodobé podmíněné pohledávky z transfer	955	18 748 928,70	17 625 127,33
6.	Ostatní dlouhodobé podmíněné závazky z transfer	956		
<b>P.VI.</b>	<b>Podmíněné závazky z d vodu užívání cizího majetku</b>			
1.	Krátkodobé podmíněné závazky z operativního leasingu	961		
2.	Dlouhodobé podmíněné závazky z operativního leasingu	962		
3.	Krátkodobé podmíněné závazky z finan ního leasingu	963		
4.	Dlouhodobé podmíněné závazky z finan ního leasingu	964		
5.	Krátkodobé podmíněné závazky z d vodu užívání cizího majetku na	965		
6.	Dlouhodobé podmíněné závazky z d vodu užívání cizího majetku na	966		
7.	Krátkodobé podmíněné závazky z d vodu užívání cizího majetku nebo	967		
8.	Dlouhodobé podmíněné závazky z d vodu užívání cizího majetku nebo	968		
<b>P.VII.</b>	<b>Další podmíněné závazky</b>		<b>104 640 000,00</b>	<b>7 500 000,00</b>
1.	Krátkodobé podmíněné závazky ze smluv o po ízení dlouhodobého	971		
2.	Dlouhodobé podmíněné závazky ze smluv o po ízení dlouhodobého	972		
3.	Krátkodobé podmíněné závazky z jiných smluv	973		
4.	Dlouhodobé podmíněné závazky z jiných smluv	974		
5.	Krátkodobé podmíněné závazky z p íjatého kolaterálu	975		
6.	Dlouhodobé podmíněné závazky z p íjatého kolaterálu	976		
7.	Krátkodobé podmíněné závazky vyplývající z právních p edpis a další	978		
8.	Dlouhodobé podmíněné závazky vyplývající z právních p edpis a další	979		
9.	Krátkodobé podmíněné závazky z poskytnutých garancí jednorázových	981		
10.	Dlouhodobé podmíněné závazky z poskytnutých garancí jednorázových	982	102 940 000,00	
11.	Krátkodobé podmíněné závazky z poskytnutých garancí ostatních	983		
12.	Dlouhodobé podmíněné závazky z poskytnutých garancí ostatních	984		
13.	Krátkodobé podmíněné závazky ze soudních spor , správních ízení a	985		
14.	Dlouhodobé podmíněné závazky ze soudních spor , správních ízení a	986	1 700 000,00	7 500 000,00
<b>P.VIII.</b>	<b>Ostatní podmíněná aktiva a ostatní podmíněná pasiva a</b>		<b>75 000 000,00</b>	
1.	Ostatní krátkodobá podmíněná aktiva	991	75 000 000,00	
2.	Ostatní dlouhodobá podmíněná aktiva	992		
3.	Ostatní krátkodobá podmíněná pasiva	993		
4.	Ostatní dlouhodobá podmíněná pasiva	994		
5.	Vyrovňovací ú et k podrozvahovým ú t m	999	521 471 395,35	539 353 829,90

**A.5. Informace podle § 18 odst. 3 písm. b) zákona (TEXT)**

P íslušíné ustanovení se nevztahuje na obce.

**A.6. Informace podle § 19 odst. 6 zákona (TEXT)**

Ke konci ú etní záv rky neexistovaly takové podmínky í situace, v jejichž d sledku by došlo k výrazné zm n pohledu na finan ní situace ú etní jednotky.

**B.1. Informace podle § 66 odst. 6 zákona (TEXT)**

Dne 14.12.2020 byl podán návrh na vklad sm nné smlouvy íslo 220/1007/SMM v katastrálním území Ma atice. Zápis byl proveden dne 6.1.2021, z tohoto d vodu nejsou na listu vlastnictví zapsány pozemky nabývané sm nnou a pozemky p evedené.

**B.2. Informace podle § 66 odst. 8 zákona (TEXT)**

Územní samosprávný celek není p ísp vkovou organizací (ne eší krytí fondu investic), a proto se tato informace netýká naší ú etní jednotky.

**B.3. Informace podle § 68 odst. 3 ( ÍSLO A TEXT)**

TEXT	CISLO
------	-------

**C. Dopl ující informace k položkám rozvahy C.I.1.Jm ní ú .jednotky a C.I.3.Transfery na po ízení dlouhodob. majetku**

íslo položky	Název položky	Ú ETNÍ OBDOBÍ	
		B ŽNÉ	MINULÉ
C.1.	Zvýšení stavu transfer na po ízení DM za b žné ú etní období	14 112 248,82	28 357 836,70
C.2.	Snížení stavu transfer na po ízení DM ve v cné a asové souvislosti	17 499 126,01	17 306 870,07

**D.1. Po et jednotlivých v cí a soubor majetku nebo seznam tohoto majetku ( ÍSLO A TEXT)**

TEXT	CISLO
------	-------

Ú etní jednotka nemá ve své ú etní evidenci kulturní památky, sbírky muzejní povahy, p edm ty kulturní hodnoty. Eviduje dv církvení stavby na ú tu syntetiky 021, ocen ěné 1,-- K . 0,00

<b>D.2.</b>	<b>Celková vým ra lesních pozemk s lesním porostem ( ÍSLO)</b>	
	<b>TEXT</b>	<b>CISLO</b>

4 270 000,00

<b>D.3.</b>	<b>Výše ocen ní celkové vým ry lesních pozemk s lesním porostem ve výši 57 K /m2 ( ÍSLO)</b>	
	<b>TEXT</b>	<b>CISLO</b>

243 400 000,00

<b>D.4.</b>	<b>Vým ra lesních pozemk s lesním porostem ocen ným jiným zp sobem ( ÍSLO)</b>	
	<b>TEXT</b>	<b>CISLO</b>

0,00

<b>D.5.</b>	<b>Výše ocen ní lesních pozemk s lesním porostem ocen ným jiným zp sobem ( ÍSLO)</b>	
	<b>TEXT</b>	<b>CISLO</b>

0,00

<b>D.6.</b>	<b>Pr m rná výše ocen ní vým ry les. pozemk s les. porostem ocen ných jiným zp sobem ( ÍSLO)</b>	
	<b>TEXT</b>	<b>CISLO</b>

0,00

<b>D.7.</b>	<b>Komentá k ocen ní lesních pozemk jiným zp sobem ( ÍSLO A TEXT)</b>	
	<b>TEXT</b>	<b>CISLO</b>

Netýká se naší ú etní jednotky, 0.

0,00

<b>E.1.</b>	<b>Dopl ující informace k položkám rozvahy</b>	
<b>K položce</b>	<b>Dopl ující informace</b>	<b>ástka</b>

C.I.7.	408-opravy p edcházejících období r. 2010-2018 - rozd lení dle AU - celková hodnota - odpov dnost hlavní ú etní	-5 530 534,25
C.II.6.	Text viz. doklad íslo 20/2020 - Dota ní program pro podporu zmírn ní následk v oblasti podnikání.	1 607 469,00
D.II.1.	V roce 2020-nový bankovní úv r- S a.s.- erpání r. 2020+2021. V roce 2020 vy erpáno 75 mil. CZK	150 000 000,00

E.2. Doplnující informace k položkám výkazu zisku a ztráty		
K položce	Doplnující informace	částka
A.I.22.	Oprava nevýznamné chyby p edpisu penále z minulého období	40 574,00
A.I.26.	Zma ená investice, studie z roku 2001, ulice Pr myslová na obchvat silnici I/50, která neodpovídá podmínkám a pot ebám dopravního napojení dalších lokalit m sta Uh. Hradišt a tudíž tato studie nebyla realizována.	1 346 940,00
A.I.33.	Vzhledem k dohod o narovnání pohledávky firmou UNISTAV CONSTRUCTION a.s., došlo k zaú tování opravné položky k 30.9.2020.	12 360 000,00
A.I.34.	Došlo k dohod o narovnání pohledávky firmou UNISTAV CONSTRUCTION a.s., a byla zaú tována vy azená pohledávka k 30.9.2020.	8 360 000,00

E.3. Doplnující informace k položkám p ehledu o pen žních tocích		
K položce	Doplnující informace	částka

E.4. Doplnující informace k položkám p ehledu o zm nách vlastního kapitálu		
K položce	Doplnující informace	částka

#### F.g. Ostatní fondy

Položka		B ĚŽNÉ Ú ETNÍ OBDOBÍ
íslo	Název	
<b>G.I.</b>	<b>Po áte ní stav fondu k 1. 1.</b>	<b>35 386 161,39</b>
<b>G.II.</b>	<b>Tvorba fondu</b>	<b>9 793 590,07</b>
1.	P ebytky hospoda ení z minulých let	9 409 451,95
2.	P íjmy b žného roku, které nejsou ur eny k využití v b žném roce	157 138,12
3.	P evody prost edk z rozpo tu b hem roku do ú elových pen žních fond	
4.	Ostatní tvorba fondu	227 000,00
<b>G.III.</b>	<b>erpání fondu</b>	<b>10 329 511,46</b>
<b>G.IV.</b>	<b>Kone ný stav fondu</b>	<b>34 850 240,00</b>

#### G. Doplnující informace k položce "A.II.3. Stavby" výkazu rozvahy

íslo položky	Název položky	Ú ETNÍ OBDOBÍ			MINULÉ
		B ĚŽNÉ			
		BRUTTO	KOREKCE	NETTO	
<b>G.</b>	<b>Stavby</b>	<b>3 866 945 662,19</b>	<b>1 261 635 555,13</b>	<b>2 605 310 107,06</b>	<b>2 526 446 076,08</b>
G.1.	Bytové domy a bytové jednotky	561 144 276,52	182 509 303,00	378 634 973,52	363 915 701,33
G.2.	Budovy pro služby obyvatelstvu	1 708 042 980,62	541 448 565,61	1 166 594 415,01	1 144 333 726,51
G.3.	Jiné nebytové domy a nebytové jednotky	6 904 799,88	2 625 800,00	4 278 999,88	4 523 870,88
G.4.	Komunikace a ve ejné osv tlení	930 106 176,65	325 574 799,35	604 531 377,30	616 512 901,91
G.5.	Jiné inženýrské sít	124 910 655,82	32 627 602,40	92 283 053,42	76 508 921,90
G.6.	Ostatní stavby	535 836 772,70	176 849 484,77	358 987 287,93	320 650 953,55

**H. Doplnující informace k položce "A.II.1. Pozemky" výkazu rozvahy**

íslo položky	Název položky	Ú ETNÍ OBDOBÍ			
		B ŽNÉ			MINULÉ
		BRUTTO	KOREKCE	NETTO	
<b>H.</b>	<b>Pozemky</b>	<b>320 341 671,59</b>		<b>320 341 671,59</b>	<b>321 270 447,42</b>
H.1.	Stavební pozemky	9 537 575,39		9 537 575,39	9 537 078,35
H.2.	Lesní pozemky	17 244 802,84		17 244 802,84	17 245 299,88
H.3.	Zahrady, pastviny, louky, rybníky	126 164 811,57		126 164 811,57	125 403 839,74
H.4.	Zastav ná plocha	128 835 878,97		128 835 878,97	130 474 534,10
H.5.	Ostatní pozemky	38 558 602,82		38 558 602,82	38 609 695,35

**I. Doplnující informace k položce A.II.4. Náklady z p ecen ní reálnou hodnotou výkazu zisku a ztráty**

íslo položky	Název položky	Ú ETNÍ OBDOBÍ	
		B ŽNÉ	MINULÉ
I.	Náklady z p ecen ní reálnou hodnotou	2 614 587,26	1 591 353,99
I.1.	Náklady z p ecen ní reálnou hodnotou majetku ur eného k prodeji podle § 64	2 614 587,26	1 591 353,99
I.2.	Ostatní náklady z p ecen ní reálnou hodnotou		

**J. Doplnující informace k položce B.II.4. Výnosy z p ecen ní reálnou hodnotou výkazu zisku a ztráty**

íslo položky	Název položky	Ú ETNÍ OBDOBÍ	
		B ŽNÉ	MINULÉ
J.	Výnosy z p ecen ní reálnou hodnotou	10 609 886,98	45 618 556,26
J.1.	Výnosy z p ecen ní reálnou hodnotou majetku ur eného k prodeji podle § 64	10 609 886,98	45 618 556,26
J.2.	Ostatní výnosy z p ecen ní reálnou hodnotou		

# P ehled o pen žních tocích

územní a samosprávné celky, svazky obcí, regionální rady regionu soudržnosti  
(v Kč, s přesností na dvě desetinná místa)

I O: 00291471  
Název: Město Uherské Hradiště

Sestavený k rozvahovému dni 31.12.2020

## Sídlo územní jednotky

ulice, c.p. Masarykovo náměstí 19  
obec Uherské Hradiště  
PSC, pošta 68601

## Údaje o organizaci

identifikační číslo 00291471  
právní forma Územní samosprávný celek  
zřizovatel

## Místo podnikání

ulice, c.p. Masarykovo náměstí 19  
obec Uherské Hradiště  
PSC, pošta 68601

## Kontaktní údaje

telefon 572525220  
fax  
e-mail pavel.pekarek@mesto-uh.cz

## Podmínky podnikání

hlavníinnost nájmý  
vedlejšíinnost  
CZ-NACE 751100

## Statutární zástupce

Ing. Stanislav Blaha, starosta

Podpisový záznam statutárního orgánu

## Osoba odpovědná za účetnictví

Pavel Pekárek

Podpisový záznam osoby odpovědné za správnost údajů

Okamžik sestavení (datum, čas): 24.02.2021, 16:47

Označení	Název položky	Stav k 31.12.2020
<b>P.</b>	<b>Stav peněžních prostředků k 1. lednu</b>	<b>104 728 994,30</b>
<b>A.</b>	<b>Peněžní toky z provozníinnosti</b>	<b>153 389 280,52</b>
<b>Z.</b>	<b>Výsledek hospodaření před zdaněním</b>	<b>113 731 326,90</b>
<b>A.I.</b>	<b>Úpravy o nepeněžní operace (+/-)</b>	<b>48 738 067,89</b>
A.I.1.	Odpisy dlouhodobého majetku	79 425 006,60
A.I.2.	Změna stavu opravných položek	-12 453 728,15
A.I.3.	Změna stavu rezerv	
A.I.4.	Zisk (ztráta) z prodeje dlouhodobého majetku	-9 164 114,48
A.I.5.	Výnosy z podílu na zisku	-9 069 096,08
A.I.6.	Ostatní úpravy o nepeněžní operace	
<b>A.II.</b>	<b>Peněžní toky ze změny oběžných aktiv a krátkodobých závazků (+/-)</b>	<b>-18 149 210,35</b>
A.II.1.	Změna stavu krátkodobých pohledávek	8 161 441,86
A.II.2.	Změna stavu krátkodobých závazků	-19 456 026,03
A.II.3.	Změna stavu zásob	21 955,49
A.II.4.	Změna stavu krátkodobého finančního majetku	-6 876 581,67
<b>A.III.</b>	<b>Zaplacená daň z příjmů v etní domě (-)</b>	
<b>A.IV.</b>	<b>Přijaté podíly na zisku</b>	<b>9 069 096,08</b>
<b>B.</b>	<b>Peněžní toky z dlouhodobých aktiv</b>	<b>-124 469 327,16</b>
<b>B.I.</b>	<b>Výdaje na pořízení dlouhodobých aktiv</b>	<b>-169 488 380,33</b>
<b>B.II.</b>	<b>Příjmy z prodeje dlouhodobých aktiv</b>	<b>45 019 053,17</b>
B.II.1.	Příjmy z privatizace státního majetku	
B.II.2.	Příjmy z prodeje majetku Státního pozemkového úřadu	
B.II.3.	Příjmy z prodeje dlouhodobého majetku určeného k prodeji	6 035 714,67
B.II.4.	Ostatní příjmy z prodeje dlouhodobých aktiv	38 983 338,50
<b>B.III.</b>	<b>Ostatní peněžní toky z dlouhodobých aktiv (+/-)</b>	

Ozna ení	Název položky	Stav k 31.12.2020
C.	Pen žní toky z vlastního kapitálu, dlouhodobých závazk a dlouhodobých pohledávek	41 995 794,28
C.I.	Pen žní toky vyplývající ze zm ny vlastního kapitálu (+ / -)	-1 529 196,78
C.II.	Zm na stavu dlouhodobých závazk (+ / -)	42 506 016,13
C.III.	Zm na stavu dlouhodobých pohledávek (+ / -)	1 018 974,93
F.	Celková zm na stavu pen žních prost edk	70 915 747,64
H.	P íjmové a výdajové ú ty rozpo tového hospoda ení (+ / -)	
R.	Stav pen žních prost edk k rozvahovému dni	175 644 741,94

# P ehled o zm nách vlastního kapitálu

územní a samosprávné celky, svazky obcí, regionální rady regionu soudržnosti  
(v K , s p esností na dv desetinná místa)

I O: 00291471  
Název: M sto Uherské Hradišt

Sestavený k rozvahovému dni 31.12.2020

## Sídlo ú etní jednotky

ulice, c.p. Masarykovo nám stí 19  
obec Uherské Hradišt  
PSC, pošta 68601

## Údaje o organizaci

identifika ní íslo 00291471  
právní forma Územn samosprávný celek  
z izovatel

## Místo podnikání

ulice, c.p. Masarykovo nám stí 19  
obec Uherské Hradišt  
PSC, pošta 68601

## Kontaktní údaje

telefon 572525220  
fax  
e-mail pavel.pekarek@mesto-uh.cz

## P edm t podnikání

hlavní innost nájmy  
vedlejší innost  
CZ-NACE 751100

## Statutární zástupce

Ing. Stanislav Blaha, starosta

## Osoba odpov dná za ú etnictví

Pavel Pekárek

Podpisový záznam statutárního orgánu

Podpisový záznam osoby odpov dné za správnost údaj

Okamžik sestavení (datum, as): 24.02.2021, 16:47

CP	Název položky	1	2	3	4
		Minulé období	Zvýšení stavu	Snížení stavu	B žné období
<b>- VLASTNÍ KAPITÁL CELKEM</b>		<b>3 559 923 392,36</b>	<b>853 130 010,73</b>	<b>752 687 956,76</b>	<b>3 660 365 446,33</b>
<b>A. Jm ní ú etní jednotky a upravující položky</b>		<b>2 936 263 378,41</b>	<b>39 323 458,76</b>	<b>36 034 350,30</b>	<b>2 939 552 486,87</b>
<b>I. Jm ní ú etní jednotky</b>		<b>3 217 240 436,70</b>	<b>22 492 785,26</b>	<b>14 310 510,07</b>	<b>3 225 422 711,89</b>
1. Zm na, vznik nebo zánik p íslužnosti hospoda it s majetkem státu					
2. Sv ení majetku p ísp vkové organizaci				138 403,00	
3. Bezúplatné p evody			1 907 046,60	1 932 017,00	
4. Investí ní transfery				2 430 000,00	
5. Dary			8 050 752,20		
6. Ostatní			12 534 986,46	9 810 090,07	
<b>II. Fond privatizace</b>					
<b>III. Transfery na po ízení dlouhodobého majetku</b>		<b>630 650 951,73</b>	<b>15 969 929,23</b>	<b>17 499 126,01</b>	<b>629 121 754,95</b>
1. Sv ení majetku p ísp vkové organizaci					
2. Bezúplatné p evody					
3. Investí ní transfery			14 112 248,82		
4. Dary			1 857 680,41		
5. Snížení investí níh transfer ve v cné a asové souvislosti				17 499 126,01	
6. Ostatní					
<b>IV. Kurzové rozdíly</b>					
<b>V. Oce ovací rozdíly p í prvotním použití metody</b>		<b>-921 263 737,99</b>			<b>-921 263 737,99</b>
1. Opravné položky k pohledávkám					
2. Odpisy					
3. Ostatní					
<b>VI. Jiné oce ovací rozdíly</b>		<b>4 105 193,72</b>	<b>860 744,27</b>	<b>4 224 714,22</b>	<b>741 223,77</b>
1. Oce ovací rozdíly u cenných papír a podíl					
2. Oce ovací rozdíly u majetku ur eného k prodeji			860 744,27	4 224 714,22	



CP	Název položky	1	2	3	4
		Minulé období	Zvýšení stavu	Snížení stavu	Běžné období
3. Ostatní					
VII.	Opravy p edcházejících ú etních období	5 530 534,25			5 530 534,25
	1. Opravy minulého ú etního období				
	2. Opravy p edchozích ú etních období				
B.	Fondy ú etní jednotky	35 386 161,39	9 810 090,07	10 346 011,46	34 850 240,00
C.	Výsledek hospoda ení	588 273 852,56	803 996 461,90	706 307 595,00	685 962 719,46
D.	P íjmový a výdajový ú et rozpo tového hospoda ení				

# VÝKAZ PRO HODNOCENÍ PLN NÍ ROZPO TU

územní a samosprávné celky, svazky obcí, regionální rady regionu soudržnosti  
(v Kč, s přesností na dvě desetinná místa)

I O: 00291471  
Název: Město Uherské Hradiště

Sestavený k rozvahovému dni 31.12.2020

## Sídlo územní jednotky

ulice, c.p. Masarykovo náměstí 19  
obec Uherské Hradiště  
PSC, pošta 68601

## Údaje o organizaci

identifikační číslo 00291471  
právní forma Územní samosprávný celek  
zřizovatel

## Místo podnikání

ulice, c.p. Masarykovo náměstí 19  
obec Uherské Hradiště  
PSC, pošta 68601

## Kontaktní údaje

telefon 572525220  
fax  
e-mail pavel.pekarek@mesto-uh.cz

## Podmínky podnikání

hlavníinnost nájem  
vedlejšíinnost  
CZ-NACE 751100

## Statutární zástupce

Ing. Stanislav Blaha, starosta

Podpisový záznam statutárního orgánu

## Osoba odpovědná za účetnictví

Pavel Pekárek

Podpisový záznam osoby odpovědné za správnost údajů

Okamžik sestavení (datum, čas): 09.02.2021, 12:48

## I. ROZPOČTOVÉ PRÍJMY

Paragraf	Položka	Název	Schválený rozpočet	Rozpočet po změnách	Výsledek od počátku roku
a	b	text	1	2	3
0000	1111	Daň z příjmů fyzických osob placená plátcí	104 000 000,00	87 175 400,00	92 419 982,77
0000	1112	Daň z příjmů fyzických osob placená poplatníky	2 000 000,00	1 000 000,00	1 407 117,97
0000	1113	Daň z příjmů fyzických osob vybíraná srážkou	8 000 000,00	7 766 000,00	8 585 263,65
0000	1121	Daň z příjmů právnických osob	76 000 000,00	59 867 000,00	64 258 741,71
0000	1122	Daň z příjmů právnických osob za obce	22 000 000,00	27 300 000,00	27 299 960,00
0000	1211	Daň z přidělané hodnoty	177 000 000,00	170 451 000,00	176 242 588,29
0000	1332	Popl. za znečištění ovzduší	1 800,00		
0000	1334	Odvody za odnětí půdy ze zemědělského půdního fondu	81 700,00	83 500,00	47 329,20
0000	1339	Ostatní poplatky a odvody v oblasti životního prostředí			12 500,00
0000	1340	Poplatek za likvidaci komunálního odpadu	8 224 100,00	8 224 100,00	8 425 332,17
0000	1341	Poplatek ze psů	400 000,00		37 222,64
0000	1342	Poplatek za pobytu	1 000 000,00	105 000,00	216 872,00
0000	1343	Poplatek za užívání veřejného prostranství	1 100 000,00	770 000,00	1 102 853,00
0000	1353	Příjmy za zkoušky z odborné způsobilosti - odborné	1 283 800,00	1 028 800,00	1 110 425,00
0000	1359	Ostatní odvody z vybraných příjmů			3 000,00
0000	1361	Správní poplatky	14 801 700,00	12 352 200,00	12 350 614,89
0000	1381	Daň z hazardních her s výjimkou dílčí daně z	1 320 000,00	2 000 000,00	2 429 082,34
0000	1382	Zrušený odvod z loterií a podobných her kromě z			658,83
0000	1385	Dílčí daň z technických her	9 144 000,00	9 614 000,00	12 637 144,47
0000	1511	Daň z nemovitých věcí	28 532 500,00	28 700 000,00	33 160 513,28
0000	2420	Splátky příspěvků na rozvoj obecních prospěšných		450 000,00	449 625,21

Paragraf	Položka	Název	Schválený rozpočet	Rozpočet po změnách	Výsledek od počátku roku
a	b	text	1	2	3
0000	2460	Splátky p j ených prost edk od obyvatelstva	8 409 000,00	7 499 000,00	7 620 460,64
0000	4111	Neinvesti ní p ijaté transfery z všeobecné pokladní	1 100 000,00	32 828 700,00	32 828 700,00
0000	4112	Neinvesti ní p ijaté transfery ze SR v rámci souhrnného	54 353 500,00	56 429 200,00	56 429 200,00
0000	4113	Neinvesti ní p ijaté transfery ze státních fond	6 655 000,00		
0000	4116	Ostatní neinvesti ní p ijaté transfery ze státního	21 685 300,00	32 958 500,00	32 958 476,53
0000	4121	Neinvesti ní p ijaté transfery od obcí	617 100,00	617 100,00	639 500,00
0000	4122	Neinvesti ní p ijaté transfery od kraj	6 385 000,00	7 473 000,00	7 472 962,00
0000	4213	Investi ní p ijaté transfery ze státních fond			1 689 588,70
0000	4216	Ostatní investi ní p ijaté transfery ze státního rozpo tu	23 376 500,00	12 324 500,00	10 634 804,57
0000	4222	Investi ní p ijaté transfery od kraj		20 100,00	20 080,00
<b>Celkem za 0000</b>	<b>Nezadaná hodnota</b>		<b>577 471 000,00</b>	<b>567 037 100,00</b>	<b>592 490 599,86</b>
1036	2131	P íjmy z pronájmu pozemek	1 176 400,00	1 176 400,00	1 549 536,88
<b>Celkem za 1036</b>	<b>Správa v lesním hospodá ství</b>		<b>1 176 400,00</b>	<b>1 176 400,00</b>	<b>1 549 536,88</b>
2143	2111	P íjmy z poskytování služeb a výrobk			4 351,80
2143	2112	P íjmy z prodeje zboží (již nakoupeného za ú elem			27 082,64
2143	2141	P íjmy z úrok ( ást)			12,75
<b>Celkem za 2143</b>	<b>Cestovní ruch</b>				<b>31 447,19</b>
2169	2212	Sank ní platby p ijaté od jiných subjekt	287 000,00	187 000,00	378 930,00
2169	2322	P ijaté pojistné náhrady		99 500,00	99 502,00
2169	2324	P ijaté nekapitálové p ísp vky a náhrady	177 400,00	327 400,00	389 361,52
<b>Celkem za 2169</b>	<b>Ostatní správa v pr myslu, stavebnictví, obchodu</b>		<b>464 400,00</b>	<b>613 900,00</b>	<b>867 793,52</b>
2212	2111	P íjmy z poskytování služeb a výrobk			1 194,66
2212	2324	P ijaté nekapitálové p ísp vky a náhrady		4 500,00	4 497,00
<b>Celkem za 2212</b>	<b>Silnice</b>			<b>4 500,00</b>	<b>5 691,66</b>
2219	2111	P íjmy z poskytování služeb a výrobk	14 200 500,00	12 000 500,00	12 488 414,51
2219	2322	P ijaté pojistné náhrady		56 900,00	56 823,00
2219	2324	P ijaté nekapitálové p ísp vky a náhrady		12 900,00	11 754,99
2219	3122	P ijaté p ísp vky na po ízení dlouhodobého majetku		95 700,00	95 656,00
<b>Celkem za 2219</b>	<b>Ostatní záležitosti pozemních komunikací</b>		<b>14 200 500,00</b>	<b>12 166 000,00</b>	<b>12 652 648,50</b>
2229	2324	P ijaté nekapitálové p ísp vky a náhrady		43 700,00	43 754,00
<b>Celkem za 2229</b>	<b>Ostatní záležitosti v silni ní doprav</b>			<b>43 700,00</b>	<b>43 754,00</b>
2299	2212	Sank ní platby p ijaté od jiných subjekt	3 463 000,00	3 163 000,00	4 022 170,42
2299	2324	P ijaté nekapitálové p ísp vky a náhrady	203 000,00	173 000,00	95 318,66
<b>Celkem za 2299</b>	<b>Ostatní záležitosti v doprav</b>		<b>3 666 000,00</b>	<b>3 336 000,00</b>	<b>4 117 489,08</b>
2310	2132	P íjmy z pronájmu ostatních nemovitých v cí a jejich	20 000,00	20 000,00	12 859,25
<b>Celkem za 2310</b>	<b>Pitná voda</b>		<b>20 000,00</b>	<b>20 000,00</b>	<b>12 859,25</b>
2321	2132	P íjmy z pronájmu ostatních nemovitých v cí a jejich	100 000,00	425 000,00	815 540,00
<b>Celkem za 2321</b>	<b>Odvád ní a íšt ní odpadních vod, nakládání s</b>		<b>100 000,00</b>	<b>425 000,00</b>	<b>815 540,00</b>
3113	2119	Ostatní p íjmy z vlastní innosti	114 100,00	114 100,00	
3113	2321	P ijaté neinvesti ní dary	500 000,00	500 000,00	250 000,00
<b>Celkem za 3113</b>	<b>Základní školy</b>		<b>614 100,00</b>	<b>614 100,00</b>	<b>250 000,00</b>
3299	2111	P íjmy z poskytování služeb a výrobk	3 604 000,00	3 604 000,00	2 901 035,17
3299	2132	P íjmy z pronájmu ostatních nemovitých v cí a jejich	2 494 000,00	2 494 000,00	2 680 426,95
3299	2141	P íjmy z úrok ( ást)			213,44
3299	2322	P ijaté pojistné náhrady		10 000,00	10 000,00
<b>Celkem za 3299</b>	<b>Ostatní záležitosti vzd lávání</b>		<b>6 098 000,00</b>	<b>6 108 000,00</b>	<b>5 591 675,56</b>

Paragraf	Položka	Název	Schválený rozpočet	Rozpočet po změnách	Výsledek od počátku roku
a	b	text	1	2	3
3313	2132	Příjmy z pronájmu ostatních nemovitých v cílech a jejich	905 800,00	905 800,00	905 806,00
<b>Celkem za 3313</b>		<b>Filmová tvorba, distribuce, kina a shromažďování</b>	<b>905 800,00</b>	<b>905 800,00</b>	<b>905 806,00</b>
3319	2112	Příjmy z prodeje zboží (již nakoupeného za účelem			6 700,00
3319	2141	Příjmy z úroků (část)			363,02
<b>Celkem za 3319</b>		<b>Ostatní záležitosti kultury</b>			<b>7 063,02</b>
3322	2111	Příjmy z poskytování služeb a výrobků	1 670 400,00	1 670 400,00	1 532 334,75
3322	2132	Příjmy z pronájmu ostatních nemovitých v cílech a jejich	6 785 800,00	6 905 800,00	4 916 618,32
3322	2322	Příjaté pojistné náhrady		13 300,00	13 337,00
<b>Celkem za 3322</b>		<b>Zachování a obnova kulturních památek</b>	<b>8 456 200,00</b>	<b>8 589 500,00</b>	<b>6 462 290,07</b>
3329	2141	Příjmy z úroků (část)			718,95
<b>Celkem za 3329</b>		<b>Ostatní záležitosti ochrany památek a péče o</b>			<b>718,95</b>
3341	2111	Příjmy z poskytování služeb a výrobků	1 000,00	1 000,00	4 479,82
3341	2324	Příjaté nekapitálové příspěvky a náhrady		15 800,00	15 831,00
<b>Celkem za 3341</b>		<b>Rozhlas a televize</b>	<b>1 000,00</b>	<b>16 800,00</b>	<b>20 310,82</b>
3392	2324	Příjaté nekapitálové příspěvky a náhrady			6 506,00
<b>Celkem za 3392</b>		<b>Zájmováinnost v kultuře</b>			<b>6 506,00</b>
3399	2111	Příjmy z poskytování služeb a výrobků	1 440 700,00	40 700,00	237 430,00
<b>Celkem za 3399</b>		<b>Ostatní záležitosti kultury, církví a sdělovacích</b>	<b>1 440 700,00</b>	<b>40 700,00</b>	<b>237 430,00</b>
3412	2111	Příjmy z poskytování služeb a výrobků	800 400,00	800 400,00	460 181,15
3412	2122	Odvody příspěvkových organizací	1 981 000,00	1 981 000,00	1 981 000,00
3412	2132	Příjmy z pronájmu ostatních nemovitých v cílech a jejich	538 200,00	538 200,00	474 547,85
3412	2133	Příjmy z pronájmu movitých v cílech	100 000,00	100 000,00	100 000,00
3412	2212	Sankční platby přijaté od jiných subjektů		4 000 000,00	4 000 000,00
3412	2324	Příjaté nekapitálové příspěvky a náhrady		40 000,00	35 000,00
<b>Celkem za 3412</b>		<b>Sportovní zařízení v majetku obce</b>	<b>3 419 600,00</b>	<b>7 459 600,00</b>	<b>7 050 729,00</b>
3419	2141	Příjmy z úroků (část)			816,27
<b>Celkem za 3419</b>		<b>Ostatní sportovníinnost</b>			<b>816,27</b>
3429	2111	Příjmy z poskytování služeb a výrobků	31 400,00	31 400,00	32 393,00
<b>Celkem za 3429</b>		<b>Ostatní zájmováinnost a rekreace</b>	<b>31 400,00</b>	<b>31 400,00</b>	<b>32 393,00</b>
3541	2329	Ostatní nedávové příjmy jiného než záznamové	29 000,00	29 000,00	13 291,00
<b>Celkem za 3541</b>		<b>Prevence před drogami, alkoholem, nikotinem a</b>	<b>29 000,00</b>	<b>29 000,00</b>	<b>13 291,00</b>
3611	2141	Příjmy z úroků (část)	236 700,00	126 700,00	155 123,21
<b>Celkem za 3611</b>		<b>Podpora individuální bytové výstavby</b>	<b>236 700,00</b>	<b>126 700,00</b>	<b>155 123,21</b>
3612	2111	Příjmy z poskytování služeb a výrobků	13 990 800,00	13 990 800,00	9 304 268,47
3612	2132	Příjmy z pronájmu ostatních nemovitých v cílech a jejich	21 815 700,00	21 815 700,00	23 574 293,69
3612	2322	Příjaté pojistné náhrady		3 400,00	3 425,00
3612	2324	Příjaté nekapitálové příspěvky a náhrady			2 861,00
<b>Celkem za 3612</b>		<b>Bytové hospodářství</b>	<b>35 806 500,00</b>	<b>35 809 900,00</b>	<b>32 884 848,16</b>
3613	2111	Příjmy z poskytování služeb a výrobků	3 184 700,00	3 184 700,00	2 684 850,52
3613	2132	Příjmy z pronájmu ostatních nemovitých v cílech a jejich	12 231 500,00	12 231 500,00	14 274 846,00
3613	2133	Příjmy z pronájmu movitých v cílech	147 100,00	147 100,00	
3613	2322	Příjaté pojistné náhrady		6 200,00	4 839,00
<b>Celkem za 3613</b>		<b>Nebytové hospodářství</b>	<b>15 563 300,00</b>	<b>15 569 500,00</b>	<b>16 964 535,52</b>
3631	2111	Příjmy z poskytování služeb a výrobků	42 700,00	92 700,00	197 259,74

Paragraf	Položka	Název	Schválený rozpočet	Rozpočet po změnách	Výsledek od počátku roku
a	b	text	1	2	3
3631	2132	Příjmy z pronájmu ostatních nemovitých věcí a jejich	90 000,00	90 000,00	47 974,08
3631	2324	Příjaty nekapitálové příspěvky a náhrady		52 800,00	52 794,00
<b>Celkem za 3631</b>	<b>Veřejné osvětlení</b>		<b>132 700,00</b>	<b>235 500,00</b>	<b>298 027,82</b>
3632	2111	Příjmy z poskytování služeb a výrobků	245 900,00	245 900,00	338 226,64
3632	2131	Příjmy z pronájmu pozemků	406 400,00	406 400,00	540 539,00
3632	2132	Příjmy z pronájmu ostatních nemovitých věcí a jejich	206 100,00	206 100,00	274 040,00
<b>Celkem za 3632</b>	<b>Pohřebnictví</b>		<b>858 400,00</b>	<b>858 400,00</b>	<b>1 152 805,64</b>
3639	2111	Příjmy z poskytování služeb a výrobků	294 500,00	294 500,00	310 779,22
3639	2119	Ostatní příjmy z vlastní činnosti	877 900,00	877 900,00	529 496,00
3639	2131	Příjmy z pronájmu pozemků	2 873 500,00	2 873 500,00	3 544 978,46
3639	2322	Příjaty pojistné náhrady		56 800,00	56 838,00
3639	2329	Ostatní nedaňové příjmy jinde než z daní			18 500,00
3639	3111	Příjmy z prodeje pozemků	562 200,00	7 049 700,00	6 866 630,00
<b>Celkem za 3639</b>	<b>Komunální služby a územní rozvoj jinde</b>		<b>4 608 100,00</b>	<b>11 152 400,00</b>	<b>11 327 221,68</b>
3722	2329	Ostatní nedaňové příjmy jinde než z daní			57 000,00
<b>Celkem za 3722</b>	<b>Sběr a svoz komunálních odpadů</b>				<b>57 000,00</b>
3726	2324	Příjaty nekapitálové příspěvky a náhrady	3 891 500,00	3 891 500,00	4 297 381,00
3726	2329	Ostatní nedaňové příjmy jinde než z daní	10 600,00	10 600,00	6 105,00
<b>Celkem za 3726</b>	<b>Využívání a zneškodnění ostatních odpadů</b>		<b>3 902 100,00</b>	<b>3 902 100,00</b>	<b>4 303 486,00</b>
3745	2111	Příjmy z poskytování služeb a výrobků			5 425,00
3745	2322	Příjaty pojistné náhrady		11 600,00	11 599,00
3745	2329	Ostatní nedaňové příjmy jinde než z daní			3 000,00
<b>Celkem za 3745</b>	<b>Péče o vzhled obcí a veřejnou zeleň</b>			<b>11 600,00</b>	<b>20 024,00</b>
3769	2141	Příjmy z úroků (část)			42,83
3769	2212	Sankční platby přijaté od jiných subjektů			43 615,84
<b>Celkem za 3769</b>	<b>Ostatní správa v ochraně životního prostředí</b>				<b>43 658,67</b>
4339	2321	Příjaty neinvestiční dary	76 200,00	76 200,00	60 375,00
<b>Celkem za 4339</b>	<b>Ostatní sociální péče a pomoc rodinám</b>		<b>76 200,00</b>	<b>76 200,00</b>	<b>60 375,00</b>
4349	2141	Příjmy z úroků (část)			88,23
<b>Celkem za 4349</b>	<b>Ostatní sociální péče a pomoc ostatním skupinám</b>				<b>88,23</b>
4359	2141	Příjmy z úroků (část)			544,25
<b>Celkem za 4359</b>	<b>Ostatní služby a činnosti v oblasti sociální péče</b>				<b>544,25</b>
4399	2324	Příjaty nekapitálové příspěvky a náhrady	22 100,00	22 100,00	6 934,00
<b>Celkem za 4399</b>	<b>Ostatní záležitosti sociálních věcí a politiky</b>		<b>22 100,00</b>	<b>22 100,00</b>	<b>6 934,00</b>
5213	2321	Příjaty neinvestiční dary		89 100,00	89 125,00
<b>Celkem za 5213</b>	<b>Krizová opatření</b>			<b>89 100,00</b>	<b>89 125,00</b>
5311	2212	Sankční platby přijaté od jiných subjektů	1 229 900,00	1 229 900,00	1 402 257,22
5311	2310	Příjmy z prodeje krátkodobého a drobného		4 000,00	4 000,00
5311	3113	Příjmy z prodeje ostatního hmotného dlouhodobého	50 600,00		
<b>Celkem za 5311</b>	<b>Bezpečnost a veřejný pořádek</b>		<b>1 280 500,00</b>	<b>1 233 900,00</b>	<b>1 406 257,22</b>
5512	3113	Příjmy z prodeje ostatního hmotného dlouhodobého	13 500,00		
<b>Celkem za 5512</b>	<b>Požární ochrana-dobrovolná část</b>		<b>13 500,00</b>		
6112	2329	Ostatní nedaňové příjmy jinde než z daní			20 204,00

Paragraf	Položka	Název	Schválený rozpočet	Rozpočet po změnách	Výsledek od počátku roku
a	b	text	1	2	3
Celkem za 6112		Zastupitelstva obcí			20 204,00
6171	2111	Příjmy z poskytování služeb a výrobků	216 100,00	216 100,00	221 318,87
6171	2132	Příjmy z pronájmu ostatních nemovitých věcí a jejich	3 000,00	3 000,00	
6171	2212	Sankční platby přijaté od jiných subjektů	179 000,00	179 000,00	457 543,00
6171	2310	Příjmy z prodeje krátkodobého a drobného			17 600,00
6171	2324	Příjmy z prodeje nekapitálových příspěvků a náhrad			173 413,51
6171	3113	Příjmy z prodeje ostatního hmotného dlouhodobého	84 700,00	84 700,00	5 020,00
Celkem za 6171		innost místní správy	482 800,00	482 800,00	874 895,38
6310	2141	Příjmy z úroků (část)	165 200,00	325 200,00	523 084,90
6310	2142	Příjmy z podílu na zisku a dividend	4 953 000,00	9 069 100,00	9 069 096,08
6310	2143	Kursově rozdíly v přijmech			44,24
Celkem za 6310		Obecné příjmy a výdaje z finančních operací	5 118 200,00	9 394 300,00	9 592 225,22
6330	4132	Příjmy z ostatních vlastních fondů			326,20
6330	4134	Příjmy z rozpočtových útl	3 461 300,00	3 461 300,00	1 040 429 850,54
6330	4139	Ostatní příjmy z vlastních fondů	6 179 000,00	6 179 000,00	16 195 581,46
Celkem za 6330		Příjmy vlastním fondům v rozpočtech územní	9 640 300,00	9 640 300,00	1 056 625 758,20
6399	2329	Ostatní nedaňové příjmy jinde nezařazené			-6 715,00
Celkem za 6399		Ostatní finanční operace			-6 715,00
6402	2229	Ostatní přijaté vratky transfer		84 100,00	90 363,00
Celkem za 6402		Finanční vypořádání minulých let		84 100,00	90 363,00
6409	2328	Neidentifikované příjmy			1 279,00
6409	2329	Ostatní nedaňové příjmy jinde nezařazené		861 800,00	5 326,94
6409	3129	Ostatní investiční příjmy jinde nezařazené		-2 963 200,00	
Celkem za 6409		Ostatní příjmy jinde nezařazené		-2 101 400,00	6 605,94
CELKEM			695 835 500,00	695 205 000,00	1 769 139 780,77

## II. ROZPO TOVÉ VÝDAJE

Paragraf	Položka	Název	Schválený rozpo et	Rozpo et po zmích	Výsledek od po átku roku
a	b	text	21	22	23
1011	5169	Nákup ostatních služeb	2 600,00	2 600,00	
1011	5362	Platby daní a poplatk státnímu rozpo tu	3 800,00	3 800,00	1 812,00
<b>Celkem za 1011</b>		<b>Údržba výrobního potenciálu zem d lství, p d.</b>	<b>6 400,00</b>	<b>6 400,00</b>	<b>1 812,00</b>
1014	5139	Nákup materiálu j.n.	47 300,00		
1014	5169	Nákup ostatních služeb	639 400,00	629 400,00	454 922,77
1014	5171	Opravy a udržování			13 800,00
<b>Celkem za 1014</b>		<b>Ozdravování hospodá ských zví at, polních a</b>	<b>686 700,00</b>	<b>629 400,00</b>	<b>468 722,77</b>
1036	5134	Prádlo, od v a obuv	7 700,00	7 700,00	7 700,00
1036	5139	Nákup materiálu j.n.	20 600,00	20 600,00	
1036	5169	Nákup ostatních služeb	231 700,00	231 700,00	220 424,00
1036	5171	Opravy a udržování	82 400,00	82 400,00	65 260,10
1036	5811	Výdaje na náhrady za nezp sobenou újmu	10 100,00	10 100,00	
<b>Celkem za 1036</b>		<b>Správa v lesním hospodá ství</b>	<b>352 500,00</b>	<b>352 500,00</b>	<b>293 384,10</b>
1037	5139	Nákup materiálu j.n.	36 400,00	36 400,00	36 394,00
1037	5222	Neinvesti ní transfery spolk m	15 900,00	45 900,00	45 900,00
1037	5811	Výdaje na náhrady za nezp sobenou újmu	10 100,00	10 100,00	
<b>Celkem za 1037</b>		<b>Celospole enské funkce les</b>	<b>62 400,00</b>	<b>92 400,00</b>	<b>82 294,00</b>
2115	5166	Konzulta ní, poradenské a právní služby		118 600,00	118 580,00
2115	6121	Budovy, haly a stavby	700 000,00		
<b>Celkem za 2115</b>		<b>Úspora energie a obnovitelných zdroj</b>	<b>700 000,00</b>	<b>118 600,00</b>	<b>118 580,00</b>
2141	5169	Nákup ostatních služeb	104 400,00	24 400,00	
2141	5175	Pohošt ní	24 700,00	24 700,00	3 566,00
<b>Celkem za 2141</b>		<b>Vnit ní obchod</b>	<b>129 100,00</b>	<b>49 100,00</b>	<b>3 566,00</b>
2143	5021	Ostatní osobní výdaje	120 300,00	120 300,00	20 000,00
2143	5031	Povinné pojistné na sociální zabezpe ení a p ísp vek na	10 200,00	10 200,00	
2143	5032	Povinné pojišt ní na ve ejné zdravotní pojišt ní	3 700,00	3 700,00	
2143	5139	Nákup materiálu j.n.	588 600,00	468 000,00	387 405,59
2143	5156	Pohonné hmoty a maziva	10 500,00	10 500,00	
2143	5163	Služby pen žních ústav	1 800,00	1 800,00	106,00
2143	5169	Nákup ostatních služeb	350 900,00	350 900,00	138 893,50
2143	5173	Cestovné	128 900,00	128 900,00	6 289,82
2143	5175	Pohošt ní	130 000,00	130 000,00	
2143	5194	V cné dary	48 800,00	48 800,00	
2143	5221	Neinvesti ní transfery fundacím, ústav m a obecn	5 150 000,00	5 150 000,00	5 150 000,00
2143	5229	Ostatní neinvesti ní transfery neziskovým a podobným	3 200 000,00	3 200 000,00	3 200 000,00
2143	5329	Ostatní neinvesti ní transfery ve ejným rozpo t m		126 300,00	
<b>Celkem za 2143</b>		<b>Cestovní ruch</b>	<b>9 743 700,00</b>	<b>9 749 400,00</b>	<b>8 902 694,91</b>
2169	5169	Nákup ostatních služeb	122 700,00	272 700,00	260 882,87
2169	5192	Poskytnuté náhrady		102 000,00	102 002,00
<b>Celkem za 2169</b>		<b>Ostatní správa v pr myslu, stavebnictví, obchodu</b>	<b>122 700,00</b>	<b>374 700,00</b>	<b>362 884,87</b>
2212	5169	Nákup ostatních služeb	2 178 900,00	1 178 900,00	758 171,87
2212	5171	Opravy a udržování	3 112 700,00	6 508 200,00	6 089 150,90
2212	6121	Budovy, haly a stavby	22 699 600,00	21 219 600,00	19 410 001,24
<b>Celkem za 2212</b>		<b>Silnice</b>	<b>27 991 200,00</b>	<b>28 906 700,00</b>	<b>26 257 324,01</b>
2219	5021	Ostatní osobní výdaje	30 700,00	30 700,00	34 800,00
2219	5139	Nákup materiálu j.n.	259 400,00	319 400,00	316 420,16

Paragraf	Položka	Název	Schválený rozpočet	Rozpočet po změnách	Výsledek od počátku roku
a	b	text	21	22	23
2219	5166	Konzultační, poradenské a právní služby	141 000,00	100 000,00	
2219	5169	Nákup ostatních služeb	3 364 400,00	3 304 400,00	2 446 559,28
2219	5171	Opravy a udržování	2 925 100,00	5 244 900,00	5 314 674,38
2219	5221	Neinvestiční transfery fondacím, ústavům a obcím	5 000,00	5 000,00	5 000,00
2219	5223	Neinvestiční transfery církvím a náboženským	18 600,00	18 600,00	15 000,00
2219	5811	Výdaje na náhrady za nezpůsobenou újmu	10 100,00	10 100,00	
2219	6121	Budovy, haly a stavby	19 349 300,00	11 033 300,00	9 019 464,66
<b>Celkem za 2219</b>		<b>Ostatní záležitosti pozemních komunikací</b>	<b>26 103 600,00</b>	<b>20 066 400,00</b>	<b>17 151 918,48</b>
2221	6121	Budovy, haly a stavby	14 093 100,00	5 749 500,00	5 107 369,60
<b>Celkem za 2221</b>		<b>Provoz veřejné silniční dopravy</b>	<b>14 093 100,00</b>	<b>5 749 500,00</b>	<b>5 107 369,60</b>
2229	5137	Drobný hmotný dlouhodobý majetek		5 000,00	3 489,00
2229	5154	Elektrická energie	295 300,00	290 300,00	291 341,84
2229	5166	Konzultační, poradenské a právní služby	2 380 000,00	550 000,00	
2229	5169	Nákup ostatních služeb		220 000,00	245 366,05
2229	5171	Opravy a udržování	311 300,00	135 000,00	129 893,04
2229	5173	Cestovné			22 000,00
2229	5175	Pohoštění			25 914,00
2229	6122	Stroje, přístroje a zařízení		200 000,00	169 726,70
<b>Celkem za 2229</b>		<b>Ostatní záležitosti v silniční dopravě</b>	<b>2 986 600,00</b>	<b>1 400 300,00</b>	<b>887 730,63</b>
2239	5169	Nákup ostatních služeb	31 100,00	31 100,00	
<b>Celkem za 2239</b>		<b>Ostatní záležitosti vnitrozemské plavby</b>	<b>31 100,00</b>	<b>31 100,00</b>	
2292	5193	Výdaje na dopravní územní obslužnost	2 438 000,00	2 858 000,00	2 857 850,00
2292	5323	Neinvestiční transfery krajům	5 478 400,00	5 058 400,00	4 769 665,00
<b>Celkem za 2292</b>		<b>Dopravní obslužnost veřejnými službami-linková</b>	<b>7 916 400,00</b>	<b>7 916 400,00</b>	<b>7 627 515,00</b>
2310	5139	Nákup materiálu j.n.	20 600,00	20 600,00	17 145,00
2310	5171	Opravy a udržování	34 000,00	34 000,00	
<b>Celkem za 2310</b>		<b>Pitná voda</b>	<b>54 600,00</b>	<b>54 600,00</b>	<b>17 145,00</b>
2321	5139	Nákup materiálu j.n.	20 600,00	20 600,00	8 039,00
2321	5151	Studená voda	95 600,00	95 600,00	33 022,00
2321	5154	Elektrická energie	241 800,00	141 800,00	90 266,27
2321	5166	Konzultační, poradenské a právní služby		200 000,00	191 180,00
2321	5169	Nákup ostatních služeb	400 300,00	461 300,00	426 891,32
2321	5171	Opravy a udržování	644 500,00	644 500,00	1 122 670,87
2321	6121	Budovy, haly a stavby	8 156 600,00	6 742 100,00	5 338 759,71
<b>Celkem za 2321</b>		<b>Odvádění a čištění odpadních vod, nakládání s</b>	<b>9 559 400,00</b>	<b>8 305 900,00</b>	<b>7 210 829,17</b>
2333	5169	Nákup ostatních služeb	50 300,00	50 300,00	50 091,59
2333	5171	Opravy a udržování	72 900,00	72 900,00	72 173,32
<b>Celkem za 2333</b>		<b>Úpravy drobných vodních toků</b>	<b>123 200,00</b>	<b>123 200,00</b>	<b>122 264,91</b>
2369	5169	Nákup ostatních služeb	32 300,00	17 300,00	
<b>Celkem za 2369</b>		<b>Ostatní správa ve vodním hospodářství</b>	<b>32 300,00</b>	<b>17 300,00</b>	
3111	5166	Konzultační, poradenské a právní služby	21 700,00	1 700,00	
3111	5169	Nákup ostatních služeb		100 000,00	98 615,00
3111	5171	Opravy a udržování	104 500,00	1 105 500,00	1 002 444,59
3111	5331	Neinvestiční příspěvky z řízeným příspěvkovým	5 572 500,00	5 722 500,00	5 722 500,00
3111	6121	Budovy, haly a stavby	705 000,00		
3111	6351	Investiční transfery z řízeným příspěvkovým	900 000,00	900 000,00	900 000,00
<b>Celkem za 3111</b>		<b>Materákové školy</b>	<b>7 303 700,00</b>	<b>7 829 700,00</b>	<b>7 723 559,59</b>
3113	5021	Ostatní osobní výdaje	151 100,00	151 100,00	40 500,00



Paragraf	Položka	Název	Schválený rozpočet	Rozpočet po změnách	Výsledek od počátku roku
a	b	text	21	22	23
3113	5031	Povinné pojistné na sociální zabezpečení a příspěvek na	25 000,00	25 000,00	9 424,00
3113	5032	Povinné pojištění na veřejné zdravotní pojištění	9 000,00	9 000,00	3 420,00
3113	5136	Knihy, učební pomůcky a tisk	8 400,00	8 400,00	2 368,00
3113	5137	Drobný hmotný dlouhodobý majetek			1 259 817,32
3113	5139	Nákup materiálu j.n.	10 000,00	10 000,00	
3113	5166	Konzultace, poradenské a právní služby	27 500,00	1 500,00	
3113	5167	Služby školení a vzdělávání			20 000,00
3113	5169	Nákup ostatních služeb	508 100,00	643 000,00	10 416,00
3113	5171	Opravy a udržování	111 100,00	11 100,00	
3113	5175	Pohoštění	10 000,00	10 000,00	297,00
3113	5194	Věcné dary	6 100,00	6 100,00	
3113	5331	Neinvestiční příspěvky z ízeným příspěvkovým	21 062 500,00	21 165 000,00	21 165 000,00
3113	5336	Neinvestiční transfery z ízeným příspěvkovým		1 459 900,00	1 459 910,00
3113	6111	Programové vybavení			381 150,00
3113	6121	Budovy, haly a stavby	5 480 900,00	5 652 300,00	2 173 298,00
3113	6122	Stroje, přístroje a zařízení			1 156 257,00
3113	6125	Výpočetní technika			404 200,50
3113	6351	Investiční transfery z ízeným příspěvkovým		230 000,00	230 000,00
<b>Celkem za 3113</b>	<b>Základní školy</b>		<b>27 409 700,00</b>	<b>29 382 400,00</b>	<b>28 316 057,82</b>
3117	5331	Neinvestiční příspěvky z ízeným příspěvkovým	4 145 100,00	4 145 100,00	4 145 100,00
<b>Celkem za 3117</b>	<b>První stupeň základních škol</b>		<b>4 145 100,00</b>	<b>4 145 100,00</b>	<b>4 145 100,00</b>
3211	5332	Neinvestiční transfery vysokým školám		405 000,00	405 000,00
<b>Celkem za 3211</b>	<b>Vysoké školy</b>			<b>405 000,00</b>	<b>405 000,00</b>
3231	6121	Budovy, haly a stavby		240 600,00	240 625,44
<b>Celkem za 3231</b>	<b>Základní umělecké školy</b>			<b>240 600,00</b>	<b>240 625,44</b>
3299	5151	Studená voda	139 300,00	139 300,00	87 496,00
3299	5152	Teplo	528 700,00	528 700,00	344 937,95
3299	5154	Elektrická energie	542 700,00	542 700,00	311 791,74
3299	5163	Služby penzijních ústav	800,00	800,00	840,00
3299	5169	Nákup ostatních služeb	3 660 600,00	3 660 600,00	3 332 612,57
3299	5171	Opravy a udržování	231 000,00	241 000,00	189 279,71
3299	5222	Neinvestiční transfery spolkům	310 000,00	366 000,00	145 623,00
3299	5339	Neinvestiční transfery cizím příspěvkovým organizacím			47 281,00
3299	5493	Úelové neinvestiční transfery fyzickým osobám			8 000,00
<b>Celkem za 3299</b>	<b>Ostatní záležitosti vzdělávání</b>		<b>5 413 100,00</b>	<b>5 479 100,00</b>	<b>4 467 861,97</b>
3311	5164	Nájemné	1 374 900,00	1 374 900,00	1 300 000,00
3311	5166	Konzultace, poradenské a právní služby	600 000,00		
3311	5171	Opravy a udržování	250 000,00	250 000,00	
3311	5331	Neinvestiční příspěvky z ízeným příspěvkovým	26 775 000,00	27 284 700,00	27 284 700,00
3311	5336	Neinvestiční transfery z ízeným příspěvkovým	5 600 000,00	10 545 000,00	10 545 000,00
3311	6351	Investiční transfery z ízeným příspěvkovým		1 300 000,00	1 300 000,00
<b>Celkem za 3311</b>	<b>Divadelníinnost</b>		<b>34 599 900,00</b>	<b>40 754 600,00</b>	<b>40 429 700,00</b>
3313	5169	Nákup ostatních služeb		300 000,00	95 590,00
3313	5222	Neinvestiční transfery spolkům	3 575 000,00	3 575 000,00	3 575 000,00
3313	5331	Neinvestiční příspěvky z ízeným příspěvkovým	6 668 400,00	6 748 400,00	6 748 406,00
3313	5336	Neinvestiční transfery z ízeným příspěvkovým		70 000,00	70 000,00
3313	6121	Budovy, haly a stavby	800 000,00		
<b>Celkem za 3313</b>	<b>Filmová tvorba, distribuce, kina a shromažďování</b>		<b>11 043 400,00</b>	<b>10 693 400,00</b>	<b>10 488 996,00</b>
3314	5331	Neinvestiční příspěvky z ízeným příspěvkovým	16 043 500,00	16 043 500,00	16 043 500,00
3314	5336	Neinvestiční transfery z ízeným příspěvkovým	2 835 000,00	3 280 000,00	3 280 000,00
3314	6356	Jiné investiční transfery z ízeným příspěvkovým		170 000,00	170 000,00

Paragraf	Položka	Název	Schválený rozpočet	Rozpočet po změnách	Výsledek od počátku roku
a	b	text	21	22	23
<b>Celkem za 3314</b>		<b>innosti knihovnické</b>	<b>18 878 500,00</b>	<b>19 493 500,00</b>	<b>19 493 500,00</b>
3319	5021	Ostatní osobní výdaje	21 100,00	21 100,00	1 500,00
3319	5041	Odměny za užití duševního vlastnictví	62 300,00	62 300,00	49 000,00
3319	5134	Prádlo, oděv a obuv	7 200,00	7 200,00	13 358,40
3319	5139	Nákup materiálu j.n.	3 900,00	3 900,00	418,00
3319	5163	Služby peněžních ústav	800,00	800,00	858,00
3319	5169	Nákup ostatních služeb	492 300,00	517 300,00	116 017,44
3319	5171	Opravy a udržování	4 800,00	4 800,00	
3319	5172	Programové vybavení	50 300,00	25 300,00	
3319	5194	Věcné dary	17 800,00	17 800,00	38 200,00
3319	5212	Neinvestiční transfery nefinančním podnikatel.		295 000,00	280 000,00
3319	5213	Neinvestiční transfery nefinančním podnikatel.			27 000,00
3319	5222	Neinvestiční transfery spolkům	646 000,00	736 000,00	302 200,00
3319	5223	Neinvestiční transfery církvím a náboženským			5 000,00
3319	5229	Ostatní neinvestiční transfery neziskovým a podobným			20 000,00
3319	5339	Neinvestiční transfery cizím příspěvkovým organizacím			20 000,00
3319	5493	Úelové neinvestiční transfery fyzickým osobám			5 000,00
<b>Celkem za 3319</b>		<b>Ostatní záležitosti kultury</b>	<b>1 306 500,00</b>	<b>1 691 500,00</b>	<b>878 551,84</b>
3322	5021	Ostatní osobní výdaje	52 100,00	52 100,00	58 900,00
3322	5151	Studená voda	431 700,00	431 700,00	270 890,80
3322	5152	Teplo	434 700,00	434 700,00	141 081,30
3322	5153	Plyn	227 400,00	327 400,00	240 204,96
3322	5154	Elektrická energie	314 500,00	314 500,00	318 989,17
3322	5166	Konzultace, poradenské a právní služby		320 000,00	330 209,00
3322	5169	Nákup ostatních služeb	924 300,00	940 200,00	1 232 805,49
3322	5171	Opravy a udržování	7 098 200,00	3 867 200,00	3 455 373,23
3322	5213	Neinvestiční transfery nefinančním podnikatel.		223 000,00	267 606,00
3322	5223	Neinvestiční transfery církvím a náboženským		599 000,00	718 847,00
3322	6121	Budovy, haly a stavby		34 595 900,00	34 595 900,00
3322	6130	Pozemky		404 100,00	404 100,00
<b>Celkem za 3322</b>		<b>Zachování a obnova kulturních památek</b>	<b>9 482 900,00</b>	<b>42 509 800,00</b>	<b>42 034 906,95</b>
3329	5041	Odměny za užití duševního vlastnictví	30 000,00	30 000,00	25 600,00
3329	5163	Služby peněžních ústav	800,00	800,00	614,00
3329	5169	Nákup ostatních služeb	19 900,00	19 900,00	
3329	5229	Ostatní neinvestiční transfery neziskovým a podobným	407 000,00	200 000,00	
3329	5492	Dary obyvatelstvu	25 000,00	25 000,00	20 000,00
3329	5493	Úelové neinvestiční transfery fyzickým osobám			200 000,00
<b>Celkem za 3329</b>		<b>Ostatní záležitosti ochrany památek a péče o</b>	<b>482 700,00</b>	<b>275 700,00</b>	<b>246 214,00</b>
3341	5041	Odměny za užití duševního vlastnictví	57 200,00	57 200,00	
3341	5137	Drobný hmotný dlouhodobý majetek	49 300,00	49 300,00	
3341	5169	Nákup ostatních služeb	2 548 200,00	2 548 200,00	2 176 224,93
3341	5171	Opravy a udržování	82 800,00	298 600,00	115 601,36
<b>Celkem za 3341</b>		<b>Rozhlas a televize</b>	<b>2 737 500,00</b>	<b>2 953 300,00</b>	<b>2 291 826,29</b>
3392	5171	Opravy a udržování	74 600,00	74 600,00	19 000,00
3392	5331	Neinvestiční příspěvky z ízeným příspěvkovým	18 008 600,00	18 212 400,00	18 212 400,00
3392	5336	Neinvestiční transfery z ízeným příspěvkovým		300 000,00	300 000,00
3392	6121	Budovy, haly a stavby		200 000,00	
<b>Celkem za 3392</b>		<b>Zájmováinnost v kultuře</b>	<b>18 083 200,00</b>	<b>18 787 000,00</b>	<b>18 531 400,00</b>
3399	5021	Ostatní osobní výdaje	278 600,00	278 600,00	18 975,00
3399	5041	Odměny za užití duševního vlastnictví	480 300,00	375 800,00	264 813,62
3399	5137	Drobný hmotný dlouhodobý majetek	20 100,00	20 100,00	26 620,00
3399	5139	Nákup materiálu j.n.	5 200,00	5 200,00	16 470,00

Paragraf	Položka	Název	Schválený rozpočet	Rozpočet po změnách	Výsledek od počátku roku
a	b	text	21	22	23
3399	5169	Nákup ostatních služeb	1 776 500,00	969 700,00	846 358,41
3399	5175	Pohoštění	382 400,00	382 400,00	143 734,80
3399	5194	Věcné dary	387 000,00	387 000,00	337 375,35
3399	5492	Dary obyvatelstvu	1 399 000,00	1 399 000,00	768 000,00
<b>Celkem za 3399</b>		<b>Ostatní záležitosti kultury, církví a sdělovacích</b>	<b>4 729 100,00</b>	<b>3 817 800,00</b>	<b>2 422 347,18</b>
3412	5021	Ostatní osobní výdaje	112 400,00	112 400,00	10 800,00
3412	5137	Drobný hmotný dlouhodobý majetek		943 000,00	942 995,02
3412	5139	Nákup materiálu j.n.	40 100,00	40 100,00	
3412	5151	Studená voda	800 400,00	800 400,00	459 419,00
3412	5169	Nákup ostatních služeb	3 730 300,00	974 400,00	731 082,00
3412	5171	Opravy a udržování	6 997 300,00	161 100,00	51 546,00
3412	5192	Poskytnuté náhrady	382 000,00		
3412	5331	Neinvestiční příspěvky z ízeným příspěvkovým	15 113 100,00	15 175 100,00	15 175 100,00
3412	6121	Budovy, haly a stavby	36 306 200,00	29 051 200,00	28 750 478,63
3412	6122	Stroje, přístroje a zařízení		280 000,00	280 037,87
<b>Celkem za 3412</b>		<b>Sportovní zařízení v majetku obce</b>	<b>63 481 800,00</b>	<b>47 537 700,00</b>	<b>46 401 458,52</b>
3419	5137	Drobný hmotný dlouhodobý majetek	15 700,00	15 700,00	
3419	5139	Nákup materiálu j.n.	11 600,00	11 600,00	
3419	5163	Služby peněžních ústav	800,00	800,00	772,00
3419	5169	Nákup ostatních služeb	159 300,00	59 300,00	
3419	5175	Pohoštění	3 700,00	3 700,00	
3419	5194	Věcné dary	16 500,00	16 500,00	
3419	5221	Neinvestiční transfery fondům, ústavům a obcím		40 000,00	40 000,00
3419	5222	Neinvestiční transfery spolkům	9 033 000,00	9 047 000,00	8 972 526,00
3419	5492	Dary obyvatelstvu		5 000,00	
<b>Celkem za 3419</b>		<b>Ostatní sportovníinnost</b>	<b>9 240 600,00</b>	<b>9 199 600,00</b>	<b>9 013 298,00</b>
3421	5331	Neinvestiční příspěvky z ízeným příspěvkovým	1 123 400,00	1 123 400,00	1 123 400,00
3421	5336	Neinvestiční transfery z ízeným příspěvkovým		124 100,00	124 100,00
<b>Celkem za 3421</b>		<b>Využití volného času dětí a mládeže</b>	<b>1 123 400,00</b>	<b>1 247 500,00</b>	<b>1 247 500,00</b>
3429	5021	Ostatní osobní výdaje	60 400,00	60 400,00	60 000,00
3429	5137	Drobný hmotný dlouhodobý majetek	14 800,00	14 800,00	
3429	5139	Nákup materiálu j.n.	27 800,00	27 800,00	926,00
3429	5154	Elektrická energie	60 800,00	60 800,00	102 440,51
3429	5169	Nákup ostatních služeb	5 600,00	5 600,00	
3429	5171	Opravy a udržování	15 700,00	15 700,00	
3429	5362	Platby daní a poplatků státnímu rozpočtu	5 400,00	5 400,00	1 288,00
<b>Celkem za 3429</b>		<b>Ostatní zájmováinnost a rekreace</b>	<b>190 500,00</b>	<b>190 500,00</b>	<b>164 654,51</b>
3541	5139	Nákup materiálu j.n.	28 400,00	28 400,00	12 947,00
<b>Celkem za 3541</b>		<b>Prevence před drogami, alkoholem, nikotinem a</b>	<b>28 400,00</b>	<b>28 400,00</b>	<b>12 947,00</b>
3611	5163	Služby peněžních ústav	6 100,00	6 100,00	5 328,00
3611	5624	Neinvestiční příspěvek z ízeným příspěvkovým		1 000 000,00	1 000 000,00
3611	5660	Neinvestiční příspěvek z ízeným příspěvkovým obyvatelstvu	8 645 700,00	8 121 700,00	6 088 763,00
<b>Celkem za 3611</b>		<b>Podpora individuální bytové výstavby</b>	<b>8 651 800,00</b>	<b>9 127 800,00</b>	<b>7 094 091,00</b>
3612	5151	Studená voda	4 323 500,00	4 323 500,00	3 379 820,38
3612	5152	Teplo	5 549 000,00	5 549 000,00	3 240 499,17
3612	5153	Plyn	131 800,00	131 800,00	80 346,89
3612	5154	Elektrická energie	363 300,00	363 300,00	186 740,72
3612	5157	Teplá voda	1 637 500,00	1 637 500,00	1 579 401,00
3612	5161	Poštovní služby	78 400,00	78 400,00	47 387,80
3612	5163	Služby peněžních ústav	60 700,00	60 700,00	
3612	5166	Konzultace, poradenské a právní služby	348 400,00	348 400,00	122 952,00

Paragraf	Položka	Název	Schválený rozpočet	Rozpočet po změnách	Výsledek od počátku roku
a	b	text	21	22	23
3612	5169	Nákup ostatních služeb	3 499 300,00	3 349 300,00	3 490 215,43
3612	5171	Opravy a udržování	33 468 600,00	7 802 000,00	7 512 658,04
3612	5192	Poskytnuté náhrady	555 000,00	555 000,00	
3612	5361	Nákup kolk	25 800,00	25 800,00	4 000,00
3612	6121	Budovy, haly a stavby	9 394 000,00	10 739 700,00	8 570 438,29
<b>Celkem za 3612</b>	<b>Bytové hospodářství</b>		<b>59 435 300,00</b>	<b>34 964 400,00</b>	<b>28 214 459,72</b>
3613	5151	Studená voda	619 600,00	619 600,00	571 409,82
3613	5152	Teplo	2 123 100,00	2 123 100,00	1 673 611,39
3613	5153	Plyn	163 400,00	163 400,00	84 559,50
3613	5154	Elektrická energie	673 000,00	673 000,00	346 550,36
3613	5157	Teplá voda	212 200,00	212 200,00	47 895,72
3613	5166	Konzultace, poradenské a právní služby			1 109,50
3613	5169	Nákup ostatních služeb	4 816 600,00	4 816 600,00	4 379 802,79
3613	5171	Opravy a udržování	2 455 200,00	2 161 400,00	1 813 986,92
3613	5362	Platby daní a poplatků státnímu rozpočtu			16 669,00
3613	6121	Budovy, haly a stavby	500 000,00		
<b>Celkem za 3613</b>	<b>Nebytové hospodářství</b>		<b>11 563 100,00</b>	<b>10 769 300,00</b>	<b>8 935 595,00</b>
3631	5139	Nákup materiálu j.n.	51 900,00	51 900,00	50 881,55
3631	5154	Elektrická energie	4 181 600,00	3 381 600,00	3 552 193,56
3631	5162	Služby elektronických komunikací	31 100,00	31 100,00	28 798,00
3631	5169	Nákup ostatních služeb	317 100,00	497 100,00	592 188,35
3631	5171	Opravy a udržování	2 152 900,00	2 025 700,00	1 866 440,96
3631	6121	Budovy, haly a stavby		445 000,00	169 792,65
3631	6122	Stroje, přístroje a zařízení			97 347,88
<b>Celkem za 3631</b>	<b>Veřejné osvětlení</b>		<b>6 734 600,00</b>	<b>6 432 400,00</b>	<b>6 357 642,95</b>
3632	5041	Odměny za užití duševního vlastnictví	28 600,00	28 600,00	20 859,67
3632	5137	Drobný hmotný dlouhodobý majetek	20 900,00	20 900,00	
3632	5139	Nákup materiálu j.n.	20 900,00	20 900,00	25 998,00
3632	5151	Studená voda	52 900,00	52 900,00	24 021,00
3632	5154	Elektrická energie	288 100,00	288 100,00	351 229,13
3632	5162	Služby elektronických komunikací	7 300,00	7 300,00	3 846,00
3632	5166	Konzultace, poradenské a právní služby	300 000,00	300 000,00	108 900,00
3632	5169	Nákup ostatních služeb	1 820 900,00	1 920 900,00	2 109 138,91
3632	5171	Opravy a udržování	2 071 700,00	2 971 700,00	2 966 023,86
<b>Celkem za 3632</b>	<b>Pohřebnictví</b>		<b>4 611 300,00</b>	<b>5 611 300,00</b>	<b>5 610 016,57</b>
3635	5169	Nákup ostatních služeb	166 900,00	146 900,00	127 050,00
<b>Celkem za 3635</b>	<b>Územní plánování</b>		<b>166 900,00</b>	<b>146 900,00</b>	<b>127 050,00</b>
3636	5139	Nákup materiálu j.n.			5 014,00
3636	5169	Nákup ostatních služeb	271 200,00	271 200,00	255 259,00
<b>Celkem za 3636</b>	<b>Územní rozvoj</b>		<b>271 200,00</b>	<b>271 200,00</b>	<b>260 273,00</b>
3639	5021	Ostatní osobní výdaje	599 100,00	599 100,00	149 997,00
3639	5031	Povinné pojistné na sociální zabezpečení a příspěvek na			29 763,00
3639	5032	Povinné pojištění na veřejné zdravotní pojištění			10 800,00
3639	5137	Drobný hmotný dlouhodobý majetek	39 000,00	39 000,00	3 812,00
3639	5139	Nákup materiálu j.n.	75 200,00	75 200,00	33 962,50
3639	5151	Studená voda	436 000,00	436 000,00	145 924,00
3639	5154	Elektrická energie	209 100,00	209 100,00	116 171,95
3639	5164	Nájemné	14 300,00	14 300,00	13 205,00
3639	5165	Nájemné za půdu	36 400,00	36 400,00	24 000,00
3639	5166	Konzultace, poradenské a právní služby	5 004 000,00	5 054 000,00	2 515 241,38
3639	5169	Nákup ostatních služeb	2 766 200,00	2 741 600,00	2 202 480,47
3639	5171	Opravy a udržování	3 402 900,00	409 700,00	172 958,05

Paragraf	Položka	Název	Schválený rozpočet	Rozpočet po změnách	Výsledek od počátku roku
a	b	text	21	22	23
3639	5173	Cestovné	5 000,00	5 000,00	
3639	5175	Pohoštění	5 000,00	5 000,00	
3639	5361	Nákup kol	19 600,00	19 600,00	8 000,00
3639	5362	Platby daní a poplatků státnímu rozpočtu	1 028 900,00	1 028 900,00	294 459,00
3639	5811	Výdaje na náhrady za nezpůsobenou újmu	54 900,00	54 900,00	
3639	6111	Programové vybavení	145 200,00	145 200,00	134 310,00
3639	6121	Budovy, haly a stavby	3 399 100,00	1 817 700,00	1 786 943,68
3639	6130	Pozemky	1 247 000,00	997 000,00	479 901,00
<b>Celkem za 3639</b>		<b>Komunální služby a územní rozvoj jinde</b>	<b>18 486 900,00</b>	<b>13 687 700,00</b>	<b>8 121 929,03</b>
3716	5169	Nákup ostatních služeb	5 000,00	5 000,00	
<b>Celkem za 3716</b>		<b>Monitoring ochrany ovzduší</b>	<b>5 000,00</b>	<b>5 000,00</b>	
3721	5169	Nákup ostatních služeb	258 100,00	258 100,00	258 070,64
<b>Celkem za 3721</b>		<b>Sběr a svoz nebezpečných odpadů</b>	<b>258 100,00</b>	<b>258 100,00</b>	<b>258 070,64</b>
3722	5164	Nájemné	827 000,00	827 000,00	683 972,29
3722	5169	Nákup ostatních služeb	15 369 600,00	17 699 600,00	17 812 627,69
<b>Celkem za 3722</b>		<b>Sběr a svoz komunálních odpadů</b>	<b>16 196 600,00</b>	<b>18 526 600,00</b>	<b>18 496 599,98</b>
3726	5164	Nájemné	541 200,00	541 200,00	516 632,99
3726	5169	Nákup ostatních služeb	5 908 100,00	8 508 100,00	8 712 241,21
3726	5171	Opravy a udržování	255 000,00	705 000,00	524 520,09
3726	6121	Budovy, haly a stavby	778 800,00	1 054 600,00	958 984,18
<b>Celkem za 3726</b>		<b>Využívání a zneškodnění ostatních odpadů</b>	<b>7 483 100,00</b>	<b>10 808 900,00</b>	<b>10 712 378,47</b>
3729	5169	Nákup ostatních služeb	212 700,00	212 700,00	227 442,09
3729	5171	Opravy a udržování	20 800,00	20 800,00	
<b>Celkem za 3729</b>		<b>Ostatní nakládání s odpady</b>	<b>233 500,00</b>	<b>233 500,00</b>	<b>227 442,09</b>
3732	5169	Nákup ostatních služeb	81 700,00	61 700,00	24 372,00
<b>Celkem za 3732</b>		<b>Dekontaminace podlažní spodní vody</b>	<b>81 700,00</b>	<b>61 700,00</b>	<b>24 372,00</b>
3741	5139	Nákup materiálu j.n.	5 100,00	5 100,00	
3741	5169	Nákup ostatních služeb	77 700,00	77 700,00	
3741	5192	Poskytnuté náhrady	29 600,00	29 600,00	
<b>Celkem za 3741</b>		<b>Ochrana druhů a stanovišť</b>	<b>112 400,00</b>	<b>112 400,00</b>	
3745	5137	Drobný hmotný dlouhodobý majetek	525 100,00	636 700,00	1 012 854,40
3745	5139	Nákup materiálu j.n.	476 600,00	476 600,00	522 135,84
3745	5169	Nákup ostatních služeb	17 874 900,00	18 899 900,00	18 478 076,53
3745	5171	Opravy a udržování	1 588 200,00	1 838 200,00	1 948 526,72
3745	6121	Budovy, haly a stavby	1 700 000,00	2 995 000,00	2 803 649,15
3745	6122	Stroje, přístroje a zařízení		2 480 000,00	2 552 764,70
<b>Celkem za 3745</b>		<b>Péče o vzhled obcí a veřejnou zeleň</b>	<b>22 164 800,00</b>	<b>27 326 400,00</b>	<b>27 318 007,34</b>
3753	5169	Nákup ostatních služeb	31 100,00	31 100,00	
<b>Celkem za 3753</b>		<b>Monitoring k zjištění úrovně hluku a vibrací</b>	<b>31 100,00</b>	<b>31 100,00</b>	
3769	5163	Služby penzijních ústavů	800,00	800,00	652,00
3769	5222	Neinvestiční transfery spolky	113 000,00	113 000,00	112 500,00
<b>Celkem za 3769</b>		<b>Ostatní správa v ochraně životního prostředí</b>	<b>113 800,00</b>	<b>113 800,00</b>	<b>113 152,00</b>
3792	5169	Nákup ostatních služeb	73 400,00	73 400,00	4 906,60
<b>Celkem za 3792</b>		<b>Ekologická výchova a osvětla</b>	<b>73 400,00</b>	<b>73 400,00</b>	<b>4 906,60</b>
3900	5021	Ostatní osobní výdaje	325 000,00	325 000,00	221 660,00
3900	5175	Pohoštění	4 200,00	4 200,00	403,00

Paragraf	Položka	Název	Schválený rozpočet	Rozpočet po změnách	Výsledek od počátku roku
a	b	text	21	22	23
<b>Celkem za 3900</b>		<b>Ostatníinnosti související se službami pro</b>	<b>329 200,00</b>	<b>329 200,00</b>	<b>222 063,00</b>
4319	5169	Nákup ostatních služeb	36 000,00	36 000,00	22 916,19
4319	5175	Pohoštění	14 800,00	14 800,00	14 849,00
4319	5221	Neinvestiční transfery fondacím, ústavům a obcím	302 000,00	302 000,00	302 000,00
4319	5222	Neinvestiční transfery spolkům	573 000,00	573 000,00	573 000,00
<b>Celkem za 4319</b>		<b>Ostatní výdaje související se sociálním</b>	<b>925 800,00</b>	<b>925 800,00</b>	<b>912 765,19</b>
4329	5011	Platy zaměstnanců v pracovním poměru	8 159 200,00	9 090 600,00	7 992 752,00
4329	5031	Povinné pojistné na sociální zabezpečení a příspěvek na	2 039 800,00	2 270 700,00	1 954 969,00
4329	5032	Povinné pojištění na veřejné zdravotní pojištění	734 300,00	818 200,00	709 496,00
4329	5041	Odměny za užití duševního vlastnictví	7 100,00	7 100,00	6 218,31
4329	5132	Ochranné pomůcky	5 000,00	10 000,00	7 524,00
4329	5136	Knihy, učební pomůcky a tisk	10 300,00	10 300,00	4 630,00
4329	5137	Drobný hmotný dlouhodobý majetek	30 100,00	115 000,00	102 603,10
4329	5139	Nákup materiálu j.n.	65 700,00	65 700,00	33 418,30
4329	5151	Studená voda	28 000,00	28 000,00	19 917,00
4329	5153	Plyn	68 400,00	68 400,00	36 765,00
4329	5154	Elektrická energie	62 900,00	62 900,00	61 772,00
4329	5156	Pohonné hmoty a maziva	61 100,00	61 100,00	34 045,00
4329	5162	Služby elektronických komunikací	50 900,00	50 900,00	51 729,90
4329	5167	Služby školení a vzdělávání	306 900,00	306 900,00	228 250,00
4329	5169	Nákup ostatních služeb	60 700,00	60 700,00	145 156,59
4329	5173	Cestovné	50 300,00	50 300,00	28 994,00
4329	5194	Věcné dary	10 300,00	10 300,00	5 343,00
<b>Celkem za 4329</b>		<b>Ostatní sociální péče a pomoc dětem a mládeži</b>	<b>11 751 000,00</b>	<b>13 087 100,00</b>	<b>11 423 583,20</b>
4339	5221	Neinvestiční transfery fondacím, ústavům a obcím	76 200,00	76 200,00	54 497,00
4339	5222	Neinvestiční transfery spolkům			5 878,00
<b>Celkem za 4339</b>		<b>Ostatní sociální péče a pomoc rodinám</b>	<b>76 200,00</b>	<b>76 200,00</b>	<b>60 375,00</b>
4341	5131	Potraviny		2 000,00	1 512,00
4341	5169	Nákup ostatních služeb	2 000,00	2 000,00	
4341	5179	Ostatní nákupy jinde nezařazené	2 000,00		
<b>Celkem za 4341</b>		<b>Sociální pomoc osobám v hmotné nouzi a</b>	<b>4 000,00</b>	<b>4 000,00</b>	<b>1 512,00</b>
4349	5011	Platy zaměstnanců v pracovním poměru	460 700,00	1 053 000,00	1 091 742,00
4349	5031	Povinné pojistné na sociální zabezpečení a příspěvek na	114 300,00	261 200,00	269 770,00
4349	5032	Povinné pojištění na veřejné zdravotní pojištění	41 500,00	94 800,00	97 902,00
4349	5132	Ochranné pomůcky		4 000,00	890,00
4349	5136	Knihy, učební pomůcky a tisk		2 000,00	1 502,00
4349	5137	Drobný hmotný dlouhodobý majetek		8 000,00	
4349	5162	Služby elektronických komunikací	3 000,00	3 000,00	
4349	5163	Služby peněžních ústavů	3 000,00	3 000,00	402,00
4349	5167	Služby školení a vzdělávání	50 300,00	50 300,00	32 840,00
4349	5169	Nákup ostatních služeb	30 500,00	30 500,00	9 090,00
<b>Celkem za 4349</b>		<b>Ostatní sociální péče a pomoc ostatním skupinám</b>	<b>703 300,00</b>	<b>1 509 800,00</b>	<b>1 504 138,00</b>
4357	5331	Neinvestiční příspěvky z řízeným příspěvkovým	2 710 000,00	2 710 000,00	2 710 000,00
4357	5336	Neinvestiční transfery z řízeným příspěvkovým	1 550 000,00	1 880 100,00	1 880 117,00
4357	6121	Budovy, haly a stavby	542 800,00		
<b>Celkem za 4357</b>		<b>Domovy pro osoby se zdravotním postižením a se</b>	<b>4 802 800,00</b>	<b>4 590 100,00</b>	<b>4 590 117,00</b>
4359	5011	Platy zaměstnanců v pracovním poměru	595 000,00	628 100,00	632 412,00
4359	5031	Povinné pojistné na sociální zabezpečení a příspěvek na	148 700,00	156 900,00	155 354,00
4359	5032	Povinné pojištění na veřejné zdravotní pojištění	53 600,00	56 600,00	56 377,00
4359	5136	Knihy, učební pomůcky a tisk	2 700,00	2 700,00	167,00
4359	5163	Služby peněžních ústavů	1 000,00	1 900,00	930,00

Paragraf	Položka	Název	Schválený rozpočet	Rozpočet po změnách	Výsledek od počátku roku
a	b	text	21	22	23
4359	5167	Služby školení a vzdělávání	12 000,00	39 300,00	36 680,00
4359	5213	Neinvestiční transfery nefinančním podnikatel.			2 000,00
4359	5221	Neinvestiční transfery fondacím, ústavům a obcím			71 000,00
4359	5222	Neinvestiční transfery spolkům	1 385 000,00	1 409 000,00	302 582,00
4359	5223	Neinvestiční transfery církvím a náboženským			824 000,00
4359	5339	Neinvestiční transfery cizím příspěvkovým organizacím			208 000,00
4359	5492	Dary obyvatelstvu		2 000,00	2 035,00
4359	5493	Účelové neinvestiční transfery fyzickým osobám	10 000,00	10 000,00	
4359	6321	Investiční transfery fondacím, ústavům a obcím		100 000,00	100 000,00
<b>Celkem za 4359</b>	<b>Ostatní služby a činnosti v oblasti sociální péče</b>		<b>2 208 000,00</b>	<b>2 406 500,00</b>	<b>2 391 537,00</b>
4374	5221	Neinvestiční transfery fondacím, ústavům a obcím	954 000,00	954 000,00	954 000,00
<b>Celkem za 4374</b>	<b>Azylové domy, nízkoprahová denní centra a</b>		<b>954 000,00</b>	<b>954 000,00</b>	<b>954 000,00</b>
4399	5192	Poskytnuté náhrady	52 100,00	82 500,00	44 994,00
<b>Celkem za 4399</b>	<b>Ostatní záležitosti sociálních věcí a politiky</b>		<b>52 100,00</b>	<b>82 500,00</b>	<b>44 994,00</b>
5212	5134	Prádlo, oděv a obuv	5 000,00	5 000,00	
5212	5137	Drobný hmotný dlouhodobý majetek	50 000,00	50 000,00	
5212	5153	Plyn	5 000,00	5 000,00	
5212	5154	Elektrická energie	5 000,00	5 000,00	468,64
5212	5169	Nákup ostatních služeb	16 100,00	16 100,00	12 381,95
5212	5171	Opravy a udržování	79 200,00	79 200,00	61 609,57
5212	5175	Pohoštění	5 000,00	5 000,00	
<b>Celkem za 5212</b>	<b>Ochrana obyvatelstva</b>		<b>165 300,00</b>	<b>165 300,00</b>	<b>74 460,16</b>
5213	5137	Drobný hmotný dlouhodobý majetek		30 000,00	19 585,06
5213	5139	Nákup materiálu j.n.		1 217 200,00	776 897,67
5213	5175	Pohoštění		3 600,00	7 226,90
5213	5212	Neinvestiční transfery nefinančním podnikatel.		1 607 500,00	924 782,00
5213	5213	Neinvestiční transfery nefinančním podnikatel.			682 687,00
5213	5216	Neinvestiční transfery obecním a krajským nemocnicím-		89 100,00	89 125,00
5213	5903	Rezerva na krizová opatření	2 230 000,00	979 200,00	
<b>Celkem za 5213</b>	<b>Krizová opatření</b>		<b>2 230 000,00</b>	<b>3 926 600,00</b>	<b>2 500 303,63</b>
5299	5167	Služby školení a vzdělávání	14 800,00	14 800,00	
<b>Celkem za 5299</b>	<b>Ostatní záležitosti civilní připravenosti na krizové</b>		<b>14 800,00</b>	<b>14 800,00</b>	
5311	5011	Platy zaměstnanců v pracovním poměru	15 881 000,00	15 814 000,00	15 592 403,00
5311	5021	Ostatní osobní výdaje	59 100,00	59 100,00	36 000,00
5311	5031	Povinné pojistné na sociální zabezpečení a příspěvek na	3 945 000,00	3 928 600,00	3 862 397,00
5311	5032	Povinné pojištění na veřejné zdravotní pojištění	1 429 000,00	1 423 000,00	1 401 661,00
5311	5038	Povinné pojistné na úrazové pojištění	65 300,00	65 300,00	
5311	5131	Potraviny	5 000,00	5 000,00	1 180,00
5311	5132	Ochranné pomůcky	16 200,00	51 200,00	43 860,85
5311	5134	Prádlo, oděv a obuv	296 700,00	396 700,00	348 581,26
5311	5136	Knihy, učební pomůcky a tisk	1 000,00	1 000,00	
5311	5137	Drobný hmotný dlouhodobý majetek	109 000,00	313 000,00	327 978,32
5311	5139	Nákup materiálu j.n.	116 100,00	140 100,00	105 768,50
5311	5154	Elektrická energie	11 800,00	11 800,00	
5311	5156	Pohonné hmoty a maziva	201 800,00	201 800,00	168 441,21
5311	5161	Poštovní služby	1 200,00	1 200,00	1 378,00
5311	5162	Služby elektronických komunikací	62 600,00	62 600,00	28 816,00
5311	5163	Služby peněžních ústavů	49 300,00	49 300,00	33 648,00
5311	5164	Nájemné	131 600,00	53 600,00	20 779,00
5311	5166	Konzultace, poradenské a právní služby	2 800,00	2 800,00	
5311	5167	Služby školení a vzdělávání	82 800,00	82 800,00	83 382,00
5311	5168	Zpracování dat a služby související s informacemi a		3 000,00	3 000,00

Paragraf	Položka	Název	Schválený rozpočet	Rozpočet po změnách	Výsledek od počátku roku
a	b	text	21	22	23
5311	5169	Nákup ostatních služeb	117 200,00	215 200,00	90 687,65
5311	5171	Opravy a udržování	184 500,00	284 500,00	187 958,07
5311	5173	Cestovné	6 500,00	36 500,00	34 496,00
5311	5179	Ostatní nákupy jinde nezařazené	7 100,00	7 100,00	6 625,00
5311	5361	Nákup kolk	8 500,00	10 500,00	9 300,00
5311	5362	Platby daní a poplatků státnímu rozpočtu	2 200,00	2 200,00	1 500,00
5311	5424	Náhrady mezd v době nemoci	194 300,00	194 300,00	7 908,00
5311	6122	Stroje, přístroje a zařízení	180 000,00	360 000,00	272 944,54
5311	6123	Dopravní prostředky	460 000,00	509 400,00	509 000,00
<b>Celkem za 5311</b>	<b>Bezpečnost a veřejný pořádek</b>		<b>23 627 600,00</b>	<b>24 285 600,00</b>	<b>23 179 693,40</b>
5511	5194	Věcné dary		58 000,00	49 939,00
<b>Celkem za 5511</b>	<b>Požární ochrana - profesionální část</b>			<b>58 000,00</b>	<b>49 939,00</b>
5512	5021	Ostatní osobní výdaje	292 800,00	292 800,00	137 380,00
5512	5029	Ostatní platby za provedenou práci jinde nezařazené	27 400,00	27 400,00	
5512	5031	Povinné pojistné na sociální zabezpečení a příspěvek na	72 600,00	72 600,00	
5512	5032	Povinné pojištění na veřejné zdravotní pojištění	26 400,00	26 400,00	
5512	5131	Potraviny	10 800,00	10 800,00	443,00
5512	5132	Ochranné pomůcky	45 000,00	45 000,00	13 239,00
5512	5134	Prádlo, oděv a obuv	24 700,00	24 700,00	7 240,00
5512	5137	Drobný hmotný dlouhodobý majetek	64 100,00	142 100,00	124 105,51
5512	5139	Nákup materiálu j.n.	30 000,00	30 000,00	17 326,31
5512	5151	Studená voda	24 800,00	24 800,00	15 705,68
5512	5153	Plyn	76 400,00	76 400,00	60 379,07
5512	5154	Elektrická energie	63 300,00	63 300,00	68 261,74
5512	5156	Pohonné hmoty a maziva	47 300,00	47 300,00	33 084,40
5512	5164	Nájemné	900,00	900,00	458,39
5512	5167	Služby školení a vzdělávání	5 000,00	5 000,00	
5512	5169	Nákup ostatních služeb	46 500,00	46 500,00	49 028,48
5512	5171	Opravy a udržování	89 500,00	147 500,00	128 127,45
5512	5222	Neinvestiční transfery spolkům		36 000,00	15 000,00
5512	6122	Stroje, přístroje a zařízení		41 000,00	40 160,00
5512	6123	Dopravní prostředky	385 000,00		
<b>Celkem za 5512</b>	<b>Požární ochrana-dobrovolná část</b>		<b>1 332 500,00</b>	<b>1 160 500,00</b>	<b>709 939,03</b>
6112	5019	Ostatní platby	92 200,00	92 200,00	20 221,00
6112	5021	Ostatní osobní výdaje	2 106 500,00	1 906 500,00	717 368,00
6112	5023	Odměny členů zastupitelstev obcí a krajů	4 655 000,00	4 655 000,00	4 334 238,00
6112	5029	Ostatní platby za provedenou práci jinde nezařazené	81 000,00	81 000,00	20 005,00
6112	5031	Povinné pojistné na sociální zabezpečení a příspěvek na	1 676 900,00	1 676 900,00	614 500,00
6112	5032	Povinné pojištění na veřejné zdravotní pojištění	608 500,00	608 500,00	464 417,00
6112	5039	Ostatní povinné pojistné placené zaměstnavatelem	28 400,00	28 400,00	
6112	5162	Služby elektronických komunikací	137 600,00	137 600,00	19 012,76
6112	5163	Služby peněžních ústavů	15 000,00	15 000,00	258,00
6112	5167	Služby školení a vzdělávání	68 400,00	68 400,00	2 450,00
6112	5169	Nákup ostatních služeb	77 700,00	77 700,00	1 900,00
6112	5173	Cestovné	207 900,00	207 900,00	5 083,85
6112	5175	Pohoštění	366 400,00	366 400,00	172 225,88
6112	5176	Ústavní poplatky na konferenci	47 000,00	47 000,00	2 499,00
6112	5179	Ostatní nákupy jinde nezařazené	467 000,00	467 000,00	422 121,00
6112	5194	Věcné dary	58 400,00	58 400,00	
6112	5222	Neinvestiční transfery spolkům	1 890 000,00	909 000,00	10 000,00
6112	5329	Ostatní neinvestiční transfery ve stejném rozpočtu	126 300,00		126 060,00
6112	5424	Náhrady mezd v době nemoci	84 500,00	84 500,00	
6112	5492	Dary obyvatelstvu	72 000,00	72 000,00	
<b>Celkem za 6112</b>	<b>Zastupitelstva obcí</b>		<b>12 866 700,00</b>	<b>11 559 400,00</b>	<b>6 932 359,49</b>



Paragraf	Položka	Název	Schválený rozpočet	Rozpočet po změnách	Výsledek od počátku roku
a	b	text	21	22	23
6115	5021	Ostatní osobní výdaje	1 100 000,00	1 194 000,00	889 232,00
6115	5139	Nákup materiálu j.n.			76 217,72
6115	5164	Nájemné			16 180,00
6115	5169	Nákup ostatních služeb			155 847,72
<b>Celkem za 6115</b>	<b>Volby do zastupitelstev územních samosprávných</b>		<b>1 100 000,00</b>	<b>1 194 000,00</b>	<b>1 137 477,44</b>
6149	5021	Ostatní osobní výdaje		75 900,00	75 880,00
<b>Celkem za 6149</b>	<b>Ostatní všeobecná vnitřní správa jinde</b>			<b>75 900,00</b>	<b>75 880,00</b>
6171	5011	Platy zaměstnanců v pracovním poměru	95 640 100,00	94 640 100,00	86 327 035,00
6171	5021	Ostatní osobní výdaje	765 400,00	765 400,00	831 296,00
6171	5024	Odstupné	170 300,00	170 300,00	
6171	5031	Povinné pojistné na sociální zabezpečení a příspěvek na	23 699 800,00	23 451 800,00	21 941 759,00
6171	5032	Povinné pojištění na veřejné zdravotní pojištění	8 607 600,00	8 517 600,00	7 910 317,00
6171	5038	Povinné pojistné na úrazové pojištění	406 100,00	406 100,00	471 703,00
6171	5123	Podlimitní technické zhodnocení		40 000,00	32 707,51
6171	5132	Ochranné pomůcky	50 000,00	50 000,00	14 141,01
6171	5133	Léky a zdravotnický materiál	5 000,00	10 000,00	9 316,50
6171	5134	Prádlo, oděv a obuv	69 900,00	69 900,00	49 872,79
6171	5136	Knihy, učebnice a pomůcky a tisk	221 100,00	221 100,00	109 046,00
6171	5137	Drobný hmotný dlouhodobý majetek	3 201 700,00	2 262 600,00	1 668 819,13
6171	5139	Nákup materiálu j.n.	1 942 800,00	1 847 800,00	1 551 087,61
6171	5151	Studená voda	345 800,00	345 800,00	292 559,00
6171	5152	Teplo	88 900,00	88 900,00	35 034,40
6171	5153	Plyn	898 700,00	898 700,00	761 900,20
6171	5154	Elektrická energie	1 852 800,00	1 852 800,00	1 782 428,23
6171	5156	Pohonné hmoty a maziva	513 300,00	513 300,00	110 852,90
6171	5161	Poštovní služby	1 409 000,00	1 409 000,00	1 399 632,27
6171	5162	Služby elektronických komunikací	763 400,00	688 400,00	632 373,71
6171	5163	Služby peněžních ústavů	10 800,00	10 800,00	31,00
6171	5164	Nájemné	82 900,00	82 900,00	78 391,71
6171	5166	Konzultace, poradenské a právní služby	827 100,00	1 438 100,00	960 029,56
6171	5167	Služby školení a vzdělávání	1 388 300,00	1 268 900,00	484 011,63
6171	5168	Zpracování dat a služby související s informacemi a	4 058 900,00	4 713 900,00	4 042 521,39
6171	5169	Nákup ostatních služeb	8 258 500,00	7 603 500,00	6 558 940,68
6171	5171	Opravy a udržování	1 647 100,00	1 947 100,00	1 782 284,01
6171	5172	Programové vybavení	631 500,00	195 000,00	221 981,62
6171	5173	Cestovné	558 500,00	553 500,00	95 316,30
6171	5175	Pohoštění	192 100,00	190 100,00	125 958,73
6171	5176	Ústavní poplatky na konferenci	95 700,00	69 700,00	782,00
6171	5179	Ostatní nákupy jinde než azené	139 200,00	139 200,00	118 651,95
6171	5191	Zaplacené sankce			918,00
6171	5192	Poskytnuté náhrady	222 700,00	222 700,00	5 318,00
6171	5195	Odvody za neplnění povinností zaměstnávající zdravotní	21 400,00	21 400,00	
6171	5361	Nákup kolků	19 800,00	19 800,00	300,00
6171	5362	Platby daní a poplatků státnímu rozpočtu	63 900,00	63 900,00	10 110,00
6171	5424	Náhrady mezd v době nemoci	1 208 700,00	1 208 700,00	1 038 141,00
6171	5499	Ostatní neinvestiční transfery obyvatelstvu	2 193 400,00	2 193 400,00	1 936 042,00
6171	6111	Programové vybavení		2 224 000,00	2 650 804,42
6171	6121	Budovy, haly a stavby		1 090 000,00	335 197,83
6171	6123	Dopravní prostředky	769 800,00	769 800,00	437 787,00
6171	6125	Výpočetní technika	3 960 800,00	5 860 800,00	4 261 283,76
6171	6127	Kulturní památky	149 700,00	117 700,00	
<b>Celkem za 6171</b>	<b>činnost místní správy</b>		<b>167 152 500,00</b>	<b>170 254 500,00</b>	<b>151 076 683,85</b>
6310	5141	Úroky vlastní	4 142 300,00	3 312 300,00	3 223 976,46
6310	5142	Kursová rozdíla ve výdajích			209,13
6310	5147	Úrokové výdaje na finanční deriváty kromě vlastních		2 264 300,00	2 263 263,43

Paragraf	Položka	Název	Schválený rozpočet	Rozpočet po změnách	Výsledek od počátku roku
a	b	text	21	22	23
6310	5163	Služby peněžních ústav	1 693 800,00	579 500,00	611 445,43
6310	5179	Ostatní nákupy jinde nezařazené	158 800,00	58 800,00	65 066,00
<b>Celkem za 6310</b>			<b>5 994 900,00</b>	<b>6 214 900,00</b>	<b>6 163 960,45</b>
6320	5163	Služby peněžních ústav	2 000 000,00	2 000 000,00	1 948 074,00
6320	5169	Nákup ostatních služeb	77 200,00	77 200,00	35 872,00
<b>Celkem za 6320</b>			<b>2 077 200,00</b>	<b>2 077 200,00</b>	<b>1 983 946,00</b>
6330	5342	Základní příspěvek I FKSP a sociálního fondu obcí a kraj	3 461 300,00	3 461 300,00	3 456 536,00
6330	5343	Převody na účty nemající povahu veřejných rozpočtů			500,00
6330	5345	Převody vlastním rozpočtovým útvarem			1 046 973 396,00
6330	5349	Ostatní převody vlastním fondem	6 179 000,00	6 179 000,00	6 195 500,00
<b>Celkem za 6330</b>			<b>9 640 300,00</b>	<b>9 640 300,00</b>	<b>1 056 625 932,00</b>
6399	5362	Platby daní a poplatků státnímu rozpočtu	5 627 700,00	6 753 700,00	4 088 685,00
6399	5365	Platby daní a poplatků krajům, obcím a státním fondem	22 000 000,00	27 300 000,00	27 299 960,00
<b>Celkem za 6399</b>			<b>27 627 700,00</b>	<b>34 053 700,00</b>	<b>31 388 645,00</b>
6402	5364	Vratky transfer poskytnutých z veřejných rozpočtů		1 563 100,00	1 563 090,65
6402	5366	Výdaje z finančního vypořádání z minulých let mezi			6 232,00
6402	5902	Ostatní výdaje z finančního vypořádání minulých let		10 000,00	10 000,00
<b>Celkem za 6402</b>				<b>1 573 100,00</b>	<b>1 579 322,65</b>
6409	5192	Poskytnuté náhrady	10 300,00	10 300,00	
6409	5901	Nespecifikované rezervy	15 944 000,00	26 000 000,00	
6409	5909	Ostatní neinvestiční výdaje jinde nezařazené			751,10
6409	6901	Rezervy kapitálových výdajů	50 063 400,00	2 695 100,00	
<b>Celkem za 6409</b>			<b>66 017 700,00</b>	<b>28 705 400,00</b>	<b>751,10</b>
<b>CELKEM</b>			<b>818 703 200,00</b>	<b>788 092 400,00</b>	<b>1 741 031 904,54</b>

### III. FINANCOVÁNÍ - tída 8

Název	íslo ádku	Schválený rozpo et	Rozpo et po zmích	Výsledek od po átku roku
text	r	31	32	33

#### Krátkodobé financování z tuzemska

Krátkodobé vydané dluhopisy (+)	8111			
Uhrazené splátky krátkodobých vydaných dluhopis (-)	8112			
Krátkodobé p íjaté p í ené prost edky (+)	8113			
Uhrazené splátky krátkodobých p íjatých p í ených prost edk (-)	8114			
Zm na stavu krátkod.prost edk na bank. ú t.(+/-)	8115	9 478 300,00	50 498 000,00	-70 623 238,82
Aktivní krátkodobé operace ízení likvidity - p íjmy (+)	8117	146 000 000,00		
Aktivní krátkodobé operace ízení likvidity - výdaje (-)	8118			

#### Dlouhodobé financování z tuzemska

Dlouhodobé vydané dluhopisy (+)	8121			
Uhrazené splátky dlouhodobých vydaných dluhopis (-)	8122			
Dlouhodobé p íjaté p í ené prost edky (+)	8123		75 000 000,00	75 000 000,00
Uhrazené splátky dlouhod.p íjatých p í .prost (-)	8124	-32 710 600,00	-32 710 600,00	-32 710 588,00
Zm na stavu dlouhodobých prost edk na bankovních ú tech (+/-)	8125			
Aktivní dlouhodobé operace ízení likvidity - p íjmy	8127			
Aktivní dlouhodobé operace ízení likvidity - výdaje	8128			

#### Krátkodobé financování ze zahrani í

Krátkodobé vydané dluhopisy (+)	8211			
Uhrazené splátky krátkodob. vydaných dluhopis (-)	8212			
Krátkodobé p íjaté p í ené prost edky (+)	8213			
Uhrazené splátky krátkod.p íjatých p í .prost (-)	8214			
Zm na stavu krátkodobých .prost edk na bankovních ú tech (+/-)	8215			
Aktivní krátkodobé operace ízení likvidity - p íjmy	8217			
Aktivní krátkodobé operace ízení likvidity - výdaje	8218			

#### Dlouhodobé financování ze zahrani í

Dlouhodobé vydané dluhopisy (+)	8221			
Uhrazené splátky dlouhodobých vydaných dluhopis (-)	8222			
Dlouhodobé p íjaté p í ené prost edky (+)	8223			
Uhrazené splátky dlouhod.p íjatých p í .prost (-)	8224			
Zm na stavu dlouhodobých prost edk na bankovních ú tech (+/-)	8225			
Aktivní dlouhodobé operace ízení likvidity - p íjmy	8227			
Aktivní dlouhodobé operace ízení likvidity - výdaje	8228			

#### Opravné položky k nepen žním operacím

Oper.z pen.ú .org.nemaj.char.p .a výd.vl.se (+/-)	8901	100 000,00	100 000,00	225 950,59
Nerealizované kurzové rozdíly (+/-)	8902			
Nep evedené ástky vyrovnávající schodek (+,-)	8905			

<b>FINANCOVÁNÍ (sou et za t ídu 8)</b>	<b>8000</b>	<b>122 867 700,00</b>	<b>92 887 400,00</b>	<b>-28 107 876,23</b>
--	-------------	-----------------------	----------------------	-----------------------

#### IV. REKAPITULACE PŘÍJMŮ, VÝDAJŮ, FINANCOVÁNÍ A JEJICH KONSOLIDACE

Název	číslo řádku	Schválený rozpočet	Rozpočet po změnách	Výsledek od počátku roku
text	ř	41	42	43
Třída 1 - Daňové příjmy	4010	454 889 600,00	416 437 000,00	441 747 202,21
Třída 2 - Nedaňové příjmy	4020	116 422 200,00	122 209 700,00	121 126 202,56
Třída 3 - Kapitálové příjmy	4030	711 000,00	4 266 900,00	6 967 306,00
Třída 4 - Přijaté transfery	4040	123 812 700,00	152 291 400,00	1 199 299 070,00
Příjmy celkem	4050	695 835 500,00	695 205 000,00	1 769 139 780,77
Konsolidace příjmů	4060	9 640 300,00	9 640 300,00	1 056 625 432,00
2223 - Příjmy z finančního vypořádání min.let mezi kraji a obcemi	4061			
2226 - Příjmy z finančního vypořádání min.let mezi obcemi	4062			
2227 - Příjmy z fin.vypoř. min.let mezi RR a kraji, obcemi a DSO	4063			
2441 - Splátky přijatých prostředků od obcí	4070			
2442 - Splátky přijatých prostředků od krajů	4080			
2443 - Splátky přijatých prostředků od RR	4081			
2449 - Ostatní splátky přijatých prostředků ve veřejném rozpočtu	4090			
4121 - Neinvestiční přijaté transfery od obcí	4100	617 100,00	617 100,00	639 500,00
4122 - Neinvestiční přijaté transfery od krajů	4110	6 385 000,00	7 473 000,00	7 472 962,00
4123 - Neinvestiční přijaté transfery od RR	4111			
4129 - Ostatní neinvestiční přijaté transfery od rozpočtových úrovní	4120			
4133 - Převody z vlastních rezervních fondů	4130			
4134 - Převody z rozpočtových úrovní	4140	3 461 300,00	3 461 300,00	1 040 429 850,54
4137 - Neinv.převody mezi statutárními (hl. m. Prahou) a jejich	4145			
4138 - Převody z vlastní pokladny	4146			
4139 - Ostatní převody z vlastních fondů	4150	6 179 000,00	6 179 000,00	16 195 581,46
4221 - Investiční přijaté transfery od obcí	4170			
4222 - Investiční přijaté transfery od krajů	4180		20 100,00	20 080,00
4223 - Investiční přijaté transfery od RR	4181			
4251 - Investiční převody mezi stat.m. (hl.m.Prahou) a jejich	4182			
4229 - Ostatní investiční přijaté transfery od rozpočtu	4190			
ZJ 024 - Transfery přijaté z území jiného okresu	4191			
ZJ 025 - Splátky přijatých prostředků přijatých z území jiného okresu	4192			
ZJ 028 - Transfery přijaté z území jiného kraje	4193			
ZJ 029 - Splátky přijatých prostředků přijatých z území jiného kraje	4194			
Příjmy celkem po konsolidaci	4200	686 195 200,00	685 564 700,00	712 514 348,77
Třída 5 - Běžné výdaje	4210	635 836 900,00	635 681 800,00	1 604 839 226,11
Třída 6 - Kapitálové výdaje	4220	182 866 300,00	152 410 600,00	136 192 678,43
Výdaje celkem	4240	818 703 200,00	788 092 400,00	1 741 031 904,54
Konsolidace výdajů	4250	9 640 300,00	9 640 300,00	1 056 625 432,00
5321 - Neinvestiční transfery obcím	4260			
5323 - Neinvestiční transfery krajům	4270	5 478 400,00	5 058 400,00	4 769 665,00
5325 - Neinvestiční transfery RR	4271			
5329 - Ostatní neinv.transfery ve stejném rozpočtu	4280	126 300,00	126 300,00	126 060,00
5342 - Převody FKSP a sociálního fondu obcí a krajů	4281	3 461 300,00	3 461 300,00	3 456 536,00
5344 - Převody vlastním rezervním fondům UR	4290			
5345 - Převody vlastním rozpočtovým úrovním	4300			1 046 973 396,00
5347 - Neinv.převody mezi statutárními (hl. m. Prahou) a jejich	4305			
5348 - Převody do vlastní pokladny	4306			
5349 - Ostatní převody vlastním fondům	4310	6 179 000,00	6 179 000,00	6 195 500,00
5366 - Výdaje z finančního vypořádání min.let mezi kraji a obcemi	4321			6 232,00
5367 - Výdaje z finančního vypořádání min.let mezi obcemi	4322			
5368 - Výdaje z finančního vypořádání min.let mezi RR a krajem	4323			
5641 - Neinvestiční přijaté prostředky obcím	4330			
5642 - Neinvestiční přijaté prostředky krajům	4340			
5643 - Neinvestiční přijaté prostředky regionálním radám	4341			
5649 - Ostatní neinvestiční přijaté prostředky ve stejném	4350			
6341 - Investiční transfery obcím	4360			
6342 - Investiční transfery krajům	4370			

Název	íslo ádku	Schválený rozpo et	Rozpo et po zm nách	Výsledek od po átku roku
text	r	41	42	43
6345 - Investi ní transfery regionálním radám	4371			
6349 - Ostatní investi ní transfery ve ejným rozpo t m	4380			
6363 - Investi ní p evody mezi stat.m sty(hl.m.Prahou) a jejich	4381			
6441 - Investi ní p j ené prost edky obcím	4400			
6442 - Investi ní p j ené prost edky kraj m	4410			
6443 - Investi ní p j ené prost edky regionálním radám	4411			
6449 -Ostatní investi ní p j ené prost edky ve ejným rozpo t m	4420			
ZJ 026 - Transfery poskytnuté na území jiného okresu	4421			
ZJ 027 - P j ené prost edky poskytnuté na úz.jiného okresu	4422			
ZJ 035 -Transfery poskytnuté na území jiného kraje	4423			
ZJ 036 - P j ené prost edky poskytnuté na úz.jiného kraje	4424			
Výdaje celkem po konsolidaci	4430	809 062 900,00	778 452 100,00	684 406 472,54
Saldo p íjm a výdaj po konsolidaci	4440	-122 867 700,00	-92 887 400,00	28 107 876,23
T ída 8 - Financování	4450	122 867 700,00	92 887 400,00	-28 107 876,23
Konsolidace financování	4460			
Financování celkem po konsolidaci	4470	122 867 700,00	92 887 400,00	-28 107 876,23

## VI. STAVY A OBRATY NA BANKOVNÍCH Ú TCH

Název bankovního ú tu	íslo ádku	Po áte ní stav k 1.1.	Stav ke konci vykaz. období	Zm na stavu bank. ú t
text	r	61	62	63
Základní b žný ú et ÚSC	6010	86 409 385,08	164 980 392,36	-78 571 007,28
B žné ú ty fond ÚSC	6020	13 077 246,60	5 129 478,14	7 947 768,46
B žné ú ty celkem	6030	99 486 631,68	170 109 870,50	-70 623 238,82
Pokladna	6040			

## VII. VYBRANÉ ZÁZNAMOVÉ JEDNOTKY

ZJ	Název	íslo ádku	Schválený rozpo et	Rozpo et po zmách	Výsledek od po átku roku
	text	r	71	72	73
<b>ZJ 024</b>	<b>Transfery p íjaté z území jiného okresu</b>	<b>7090</b>			
	2226 - P íjmy z finan ního vypo ádání min.let mezi obcemi	7092			
	4121 - Neinvesti ní p íjaté transfery od obcí	7100			
	4129 - Ostatní neinvesti ní p íjaté transfery od RÚÚ	7110			
	4221 - Investi ní p íjaté transfery od obcí	7120			
	4229 - Ostatní investi ní p íjaté transfery od RÚÚ	7130			
<b>ZJ 025</b>	<b>Splátky p j ených prost edk p íjatých z úz.jiného</b>	<b>7140</b>			
	2441 - Splátky p j ených prost edk od obcí	7150			
	2449 - Ostatní splátky p j ených prost edk od ve ejných RÚÚ	7160			
<b>ZJ 026</b>	<b>Transfery poskytnuté na území jiného okresu</b>	<b>7170</b>			
	5321 - Neinvesti ní transfery obcím	7180			
	5329 - Ostatní neinvesti ní transfery ve ejným RÚÚ	7190			
	5367 - Výdaje z finan ního vypo ádání min.let mezi obcemi	7192			
	6341 - Investi ní transfery obcím	7200			
	6349 - Ostatní investi ní transfery ve ejným RÚÚ	7210			
<b>ZJ 027</b>	<b>P j ené prost edky poskytnuté na území jiného</b>	<b>7220</b>			
	5641 - Neinvesti ní p j ené prost edky obcím	7230			
	5649 - Ost.neinv.p j .prost edky ve ejným RÚÚ	7240			
	6441 - Investi ní p j ené prost edky obcím	7250			
	6449 - Ostatní investi ní p j ené prost edky ve ejným RÚÚ	7260			
<b>ZJ 028</b>	<b>Transfery p íjaté z území jiného kraje</b>	<b>7290</b>			
	2223 - P íjmy z finan ního vypo ádání minulých let mezi kraji a	7291			
	2226 - P íjmy z finan ního vypo ádání minulých let mezi obcemi	7292			
	4121 - Neinvesti ní p íjaté transfery od obcí	7300			
	4122 - Neinvesti ní p íjaté transfery od kraj	7310			
	4129 - Ostatní neinvesti ní p íjaté transfery od RÚÚ	7320			
	4221 - Investi ní p íjaté transfery od obcí	7330			
	4222 - Investi ní p íjaté transfery od kraj	7340			
	4229 - Investi ní p íjaté transfery od RÚÚ	7350			
<b>ZJ 029</b>	<b>Splátky p j ených prost edk p íjatých z území</b>	<b>7360</b>			
	2441 - Splátky p j ených prost edk od obcí	7370			
	2442 - Splátky p j ených prost edk od kraj	7380			
	2449 - Ostatní splátky p j ených prost edk od ve ejných RÚÚ	7390			
<b>ZJ 035</b>	<b>Transfery poskytnuté na území jiného kraje</b>	<b>7400</b>			
	5321 - Neinvesti ní transfery obcím	7410			
	5323 - Neinvesti ní transfery kraj m	7420			
	5329 - Ostatní neinvesti ní transfery ve ejným RÚÚ	7430			
	5366 - Výdaje z finan ního vypo ádání minulých let mezi kraji a	7431			
	5367 - Výdaje z finan ního vypo ádání minulých let mezi obcemi	7432			
	6341 - Investi ní transfery obcím	7440			
	6342 - Investi ní transfery kraj m	7450			
	6349 - Ostatní investi ní transfery ve ejným RÚÚ	7460			
<b>ZJ 036</b>	<b>P j ky poskytnuté na území jiného kraje</b>	<b>7470</b>			
	5641 - Neinvesti ní p j ené prost edky obcím	7480			
	5642 - Neinvesti ní p j ené prost edky kraj m	7490			
	5649 - Ostatní neinvesti ní p j ené prost edky ve ejným RÚÚ	7500			
	6441 - Investi ní p j ené prost edky obcím	7510			
	6442 - Investi ní p j ené prost edky kraj m	7520			
	6449 - Ostatní investi ní p j ené prost edky ve ejným RÚÚ	7530			

## IX. P IJATÉ TRANSFERY A P J KY ZE SR, SF A RR

Ú elový znak	Položka	Výsledek od po átku roku
a	b	93
98018	4111	63 210,00
98024	4111	31 558 750,00
98030	4111	12 740,00
98193	4111	1 194 000,00
13011	4116	13 080 000,00
13013	4116	647 121,00
13015	4116	1 503 736,00
13101	4116	15 000,00
13351	4116	312 607,00
14032	4116	450 566,00
17015	4116	299 168,37
17016	4116	5 085 862,16
22009	4116	83 006,00
33063	4116	1 191 410,00
34053	4116	195 000,00
34054	4116	1 525 000,00
34070	4116	70 000,00
34352	4116	8 500 000,00
92501	4213	1 689 588,70
14990	4216	80 000,00
17052	4216	4 683 076,00
17968	4216	316 762,70
17969	4216	5 384 965,87
34544	4216	170 000,00
<b>CELKEM</b>		<b>78 111 569,80</b>





XI. P ÍJMY Z ROZPO TU EVROPSKÉ UNIE A SOUVISEJÍCÍ P ÍJMY V ĽEN ĽÍ PODLE JEDNOTLIVÝCH NÁSTROJ A PROSTOROVÝCH JEDNOTEK

Paragraf	Položka	Nástroj	Prostorová jednotka	Schválený rozpo et	Rozpo et po zm ěn ěch	Výsledek od po ěátku roku
a	b	c	d	1	2	3
0000	4116	103	1			178 711,51
0000	4116	103	5			1 012 698,49
0000	4116	104	1			114 022,74
0000	4116	104	5			533 098,26
6402	2229	103	1			12 615,75
6402	2229	103	5			71 489,25
<b>CELKEM</b>						<b>1 922 636,00</b>

XII. VÝDAJE SPOLUFINANCOVANÉ Z ROZPOČTU EVROPSKÉ UNIE A SOUVISEJÍCÍ VÝDAJE V PLNĚNÍ PODLE JEDNOTLIVÝCH NÁSTROJŮ A PROSTOROVÝCH JEDNOTEK

Paragraf	Položka	Nástroj	Prostorová jednotka	Schválený rozpočet	Rozpočet po změnách	Výsledek od počátku roku
a	b	c	d	1	2	3
3113	5336	103	1			178 711,51
3113	5336	103	5			1 012 698,49
3639	5021	104	1			11 997,00
3639	5021	104	5			101 997,00
3639	5031	104	1			2 648,00
3639	5031	104	5			25 630,00
3639	5032	104	1			1 080,00
3639	5032	104	5			9 180,00
3639	5166	104	1			123 328,99
3639	5166	104	5			1 048 296,42
3639	6111	104	1			13 431,00
3639	6111	104	5			114 163,50
6171	5011	104	1			58 160,00
6171	5011	104	5			271 924,00
6171	5031	104	1			46 256,00
6171	5031	104	5			216 267,00
6171	5032	104	1			7 524,00
6171	5032	104	5			35 173,00
6171	5424	104	1			2 081,00
6171	5424	104	5			9 737,00
6402	5364	103	1			12 615,75
6402	5364	103	5			71 489,25
6402	5364	104	1			12 545,00
6402	5364	104	5			106 632,48
<b>CELKEM</b>						<b>3 493 566,39</b>

Odesláno dne:	Razítko:	Podpis vedoucího úřední jednotky:	Odpovídá za údaje:
Došlo dne:			o rozpočtu: telefon:
			o skutečnosti: telefon:

# Výpočet podílu pohledávek a závazků na rozpočtu územního celku a podílu zastaveného majetku na celkovém majetku územního celku

územní a samosprávné celky, svazky obcí, regionální rady regionu soudržnosti  
(v Kč, s přesností na dvě desetinná místa)

I O: 00291471  
Název: Město Uherské Hradiště

Sestavený k rozvahovému dni 31.12.2020

## Podklad pro výpočet ukazatelů podle ustanovení § 10 odst. 4 písm. b) zákona č. 420/2004 Sb. pro prozkoumání hospodaření

Okamžik sestavení (datum, čas): 24.02.2021, 16:49

Označení	Název položky	Hodnota
<b>I.</b>	<b>Podíl pohledávek na rozpočtu v %; <math>A/B*100</math></b>	<b>4,09</b>
<b>A.</b>	<b>Vymezení pohledávek</b>	<b>29 154 830,08</b>
	Dlouhodobé pohledávky	7 919 204,72
	Dlouhodobé pohledávky vztahující se k následujícímu rozpočtovému roku	7 919 204,72
	<b>Celková hodnota dlouhodobých pohledávek</b>	<b>22 519 082,86</b>
	462 - Poskytnuté návratné finanční výpomoci dlouhodobé	
	464 - Dlouhodobé pohledávky z postoupených úvěrů	
	465 - Dlouhodobé poskytnuté zálohy	11 676,00
	466 - Dlouhodobé pohledávky z ručení	
	469 - Ostatní dlouhodobé pohledávky	22 507 406,86
	471 - Dlouhodobé poskytnuté zálohy na transfery	
	<b>Krátkodobé pohledávky netto</b>	<b>21 235 625,36</b>
	311 - odbíratelé	2 943 481,60
	312 - směny k inkasu	
	313 - pohledávky za eskontované cenné papíry	
	315 - jiné pohledávky z hlavníinnosti	4 965 648,75
	316 - poskytnuté návratné finanční výpomoci krátkodobé	
	317 - krátkodobé pohledávky z postoupených úvěrů	
	319 - pohledávky z proerozdlouvaných daní	
	335 - pohledávky za zaměstnanci	525,00
	336 - sociální zabezpečení	
	337 - zdravotní pojištění	
	338 - důchodové spoření	
	342 - ostatní daně, poplatky a jiná obdobná peněžitá plnění	
	343 - daň z proidání hodnoty	
	344 - pohledávky za osobami mimo vybrané vládní instituce	
	346 - pohledávky za vybranými ústředními vládními institucemi	15 000,00
	348 - pohledávky za vybranými místními vládními institucemi	101 400,00
	361 - krátkodobé pohledávky z ručení	
	363 - pevné termínové operace a obce	
	365 - pohledávky z finančních zajištění	
	367 - pohledávky z vydaných dluhopisů	
	369 - pohledávky z neukončených finančních operací	
	377 - ostatní krátkodobé pohledávky	13 209 570,01
<b>B.</b>	<b>Vymezení rozpočtových příjmů</b>	<b>712 514 348,77</b>
	Příjmy celkem po konsolidaci	712 514 348,77
	Zisk po zdanění z hospodářskéinnosti	
<b>II.</b>	<b>Podíl závazků na rozpočtu v %; <math>C/B*100</math></b>	<b>7,22</b>
<b>C.</b>	<b>Vymezení závazků</b>	<b>51 470 659,40</b>
	Dlouhodobé závazky	32 710 588,00
	Dlouhodobé závazky do výše splátek v následujícím roce	32 710 588,00

Ozna ení	Název položky	Hodnota
	Celková hodnota dlouhodobých závazk	229 467 185,16
	451 - Dlouhodobé úv ry	196 206 473,00
	452 - P íjaté návratné finan ní výpomoci dlouhodobé	
	453 - Dlouhodobé závazky z vydaných dluhopis	
	455 - Dlouhodobé p íjaté zálohy	25 671 530,46
	456 - Dlouhodobé závazky z ru ení	
	457 - Dlouhodobé sm nky k úhrad	
	459 - Ostatní dlouhodobé závazky	4 895 436,63
	472 - Dlouhodobé p íjaté zálohy na transfery	2 693 745,07
	475 - Zprost edkování dlouhodobých transfer	
	<b>Krátkodobé závazky</b>	<b>18 760 071,40</b>
	281 - krátkodobé úv ry	
	282 - eskontované krátkodobé dluhopisy (sm nky)	
	283 - krátkodobé závazky z vydaných dluhopis	
	289 - jiné krátkodobé p j ky	
	321 - dodavatelé	3 453 780,57
	322 - sm nky k inkasu	
	325 - závazky z d lené správy	54 000,00
	326 - p íjaté návratné finan ní výpomoci krátkodobé	
	331 - zam stnanci	7 388 850,00
	333 - jiné závazky v í zam stnanc m	86 875,00
	336 - sociální pojišt ní	2 998 209,00
	337 - zdravotní pojišt ní	1 323 160,00
	338 - d chodové spo ení	
	342 - ostatní dan , poplatky a jiná obdobná	1 275 698,00
	343 - da z p ídané hodnoty	565 719,00
	345 - závazky k osobám mimo vybrané vládní instituce	
	347 - závazky k vybraným úst edním vládním institucím	
	349 - závazky k vybraným místním vládním institucím	
	362 - krátkodobé závazky z ru ení	
	363 - pevné termínované operace a opce	
	364 - závazky z neukon ených finan ních operací	
	366 - závazky z finan ního zajišt ní	
	368 - závazky z upsaných nesplacených cenných papír a podíl	
	375 - zprost edkování krátkodobých transfer	
	378 - ostatní krátkodobé závazky	1 613 779,83
<b>III.</b>	<b>Podíl zastaveného maj. na celk. majetku územního celku v %; D/E*100</b>	<b>2,63</b>
<b>D.</b>	<b>Vymezení zastaveného majetku</b>	<b>130 827 820,15</b>
<b>E.</b>	<b>Vymezení majetku pro výpo et ukazatele</b>	<b>4 983 821 566,94</b>
	<b>Stálá aktiva BRUTTO</b>	<b>4 983 821 566,94</b>

## Dlouhodobý majetek města v roce 2020

### 1. Přírůstky a úbytky dlouhodobého nehmotného majetku

Dlouhodobým nehmotným majetkem se stává pořizovaný majetek uvedený do stavu způsobilého k užívání, kterým se rozumí dokončení pořizovaného majetku a splnění funkcí a povinností stanovených pro jeho používání.

Za dlouhodobý nehmotný majetek se dále považuje technické zhodnocení, jehož ocenění převyšuje u jedné položky částku 60 000 Kč v rámci jedné dokončené investiční akce.

Dlouhodobý nehmotný majetek se v účetní jednotce člení následovně:

- **Software (účet 013)** - obsahuje software s dobou použitelnosti delší než jeden rok, u kterého ocenění převyšuje částku 60 000 Kč.
- **Ocenitelná práva (účet 014)** - jsou to zejména předměty průmyslového a obdobného vlastnictví, výsledky duševní tvůrčí činnosti a práva podle jiných předpisů.
- **Drobný dlouhodobý nehmotný majetek (účet 018)** - software, databáze atd., pokud doba použitelnosti je delší než jeden rok a ocenění je v částce 5 000 Kč a vyšší a nepřevyšuje 60 000 Kč.
- **Ostatní dlouhodobý nehmotný majetek (účet 019)** - obsahuje dlouhodobý nehmotný majetek, který není zařazen v předcházejících položkách.
- **Ostatní drobný dlouhodobý nehmotný majetek** – nehmotný majetek s pořizovací hodnotou menší než 5 000 Kč je veden evidenčně a účetně se nezapisuje.

Dlouhodobý nehmotný majetek je odepisován metodou rovnoměrných měsíčních odpisů, doba odepisování je stanovena na základě předpokládané doby životnosti majetku. Odpisové plány jsou každoročně aktualizovány s ohledem na aktuální stav opotřebení majetku.

Dlouhodobý nehmotný majetek	
Druh majetku	Doba odepisování v letech
Software	8
Ocenitelná práva	8
Drobný dlouhodobý nehmotný majetek	neodepisuje se
Ostatní dlouhodobý nehmotný majetek	30

V daném období byla skladba a změny stavu dlouhodobého nehmotného majetku města:

Dlouhodobý nehmotný majetek	Stav k 1.1.2020	Změna stavu			Stav k 31.12.2020
		Přírůstky	Úbytky	Oprávký	
Software	5 585,2	2 688,9	-503,6	-748,5	7 022,0
Ocenitelná práva	1 402,3			-237,0	1 165,3
Drobný dlouhodobý nehmotný majetek		9,5		-9,5	
Ostatní dlouhodobý nehmotný majetek	640,7	986,2		-343,1	1 283,8
Nedokončený dlouhodobý nehmotný majetek	986,1	3 201,4	-3 674,5		513,0
<b>Dlouhodobý nehmotný majetek celkem [tis. Kč]</b>	<b>8 614,3</b>	<b>6 886,0</b>	<b>-4 178,1</b>	<b>-1 338,1</b>	<b>9 984,1</b>

Přírůstky a úbytky dlouhodobého nehmotného majetku představují zejména:

- Software – přírůstky: webový portál Smart City 134 tis. Kč, Radnice Vera 210 tis. Kč Licence Office STD 993 tis. Kč, licence WINSVRDC CORE 969 tis. Kč
- Software – úbytky: KS Personalistika 156tis.Kč, schvalování smluv, fakturace objednávky 347 tis. Kč, vodoprávní agenda 122 tis. Kč vyřazení na základě rozhodnutí HIK.
- Drobný dlouhodobý nehmotný majetek – úbytky ve výši 1 031 tis. Kč

- Ostatní dlouhodobý nehmotný majetek přírůstky: Územní plán města v hodnotě 986 tis. Kč.

## 2. Přírůstky a úbytky dlouhodobého hmotného majetku

Dlouhodobým hmotným majetkem se stávají pořizované věci uvedené do stavu způsobilého k užívání, kterým se rozumí dokončení věci a splnění technických funkcí a povinností stanovených zvláštními předpisy pro užívání (způsobilosti provozu). Obdobně se postupuje v případě technického zhodnocení.

- **Stavby** (účet 021) - položka obsahuje bez ohledu na výši ocenění a dobu použitelnosti stavby včetně budov, technické rekultivace, byty a nebytové prostory vymezené jako jednotky, nemovité kulturní památky, technické zhodnocení provedené na cizím majetku, a technické zhodnocení kulturní památky a církevní stavby oceněné 1 Kč, právo stavby (pokud není zbožím).
- **Samostatné hmotné movité věci a soubory hmotných movitých věcí** (účet 022) - obsahuje samostatné hmotné movité věci a soubory majetku, které jsou charakterizovány samostatným technicko-ekonomickým určením, u kterých doba použitelnosti je delší než jeden rok a ocenění samostatné movité věci nebo souboru majetku převyšuje částku 40 000 Kč, dále zde patří předměty z drahých kovů, pokud se nejedná o kulturní hodnoty nebo kulturní památky.
- **Drobný dlouhodobý hmotný majetek** (účet 028) - obsahuje hmotné movité věci, popřípadě soubory movitých věcí, se samostatně technicko-ekonomickým určením, u kterých doba použitelnosti je delší než jeden rok a ocenění jedné položky je v částce 1 000 Kč a vyšší a nepřevyšuje částku 40 000 Kč.
- **Ostatní dlouhodobý hmotný majetek** (účet 029) – obsahuje majetek, který nelze zařadit pod ostatní majetkové účty, účetní jednotka zde eviduje věcná břemena k pozemkům a stavbám s pořizovací hodnotou vyšší než 40 000 Kč.
- **Pozemky** (účet 031) - pozemky se evidují bez ohledu na výši ocenění.
- **Kulturní předměty** (účet 032) - položka obsahuje movitý dlouhodobý hmotný majetek bez ohledu na výši pořizovací ceny, zejména kulturní památky (mimo nemovitosti), sbírky muzejní povahy, předměty kulturní hodnoty, umělecká díla a obdobné věci a to včetně souborů tohoto majetku.

Dlouhodobý hmotný majetek je odepisován metodou rovnoměrných měsíčních odpisů, na základě jeho předpokládané doby životnosti. Odpisové plány jsou každoročně aktualizovány s ohledem na aktuální stav opotřebení majetku.

Dlouhodobý hmotný majetek	
Druh majetku	Doba odepisování v letech
Budovy	90
Stavby	10 až 100
Samostatné movité věci a soubory movitých věcí	4 až 30
Drobný dlouhodobý hmotný majetek	neodepisuje se
Pozemky	neodepisují se
Kulturní předměty	neodepisují se

Ve sledovaném období byla skladba a změny stavu dlouhodobého hmotného majetku města následující:

Dlouhodobý hmotný majetek	Stav k	Změna stavu			Stav k
	1.1.2020	Přírůstky	Úbytky	Oprávk	31.12.2020
Pozemky	321 270,4	1 237,4	-2 166,1		320 341,7
Kulturní předměty	5 995,5				5 995,5
Stavby	2 526 446,1	148 337,8	-327,4	-69 146,4	2 605 310,1
Samostatné movité věci a soubory hmotných	47 756,9	9 469,9	-1 953,5	-7 211,0	48 062,3
Drobný dlouhodobý hmotný majetek		5 633,7		-5 633,7	
Ostatní dlouhodobý hmotný majetek	385,1			-19,9	365,2
Nedokončený dlouhodobý hmotný majetek	67 857,8	136 417,0	-157 803,7		46 471,1
Dlouhodobý hmotný majetek určený k prodeji	4 640,0		-3 841,9		798,1
<b>Dlouhodobý hmotný majetek celkem [tis. Kč]</b>	<b>2 974 351,9</b>	<b>301 095,8</b>	<b>-166 092,6</b>	<b>-82 011,0</b>	<b>3 027 344,1</b>

Položky „Stavby“ a „Pozemky“ jsou vyčísleny včetně majetku určeného k prodeji.

Přírůstky a úbytky dlouhodobého hmotného majetku představují zejména:

- Pozemky – přírůstky: nabyté směnou 308 tis. Kč, nákup pozemků 733 tis. Kč
- Pozemky – úbytky: prodej pozemků 14 tis. Kč, směna pozemků 25 tis. Kč, souhlasné prohlášení vlastníka 1 932 tis. Kč.
- Pozemky oceněné reálnou hodnotou 798 tis. Kč
- Stavby – přírůstky: Sportoviště Mojmír 36 401 tis. Kč, nákup budovy Komerční banky 34 596 tis. Kč, rekonstrukce bytového domu Svatojiřské nábřeží 20 398 tis. Kč, Rekonstrukce ulic Radovy a Příkrá Míkovice 13 490 tis. Kč, MSRA východní tribuna – sanace vlhkosti 5 224 tis. Kč, Rekonstrukce komunikace Za Kovárnou 8 912 tis. Kč, Zastávka MHD Smetanovy sady 4 076 tis. Kč, Zastávka MHD Stará Tenice 2 944 tis. Kč, Parkoviště Štěpnice 1 170 tis. Kč, Modernizace učeben ZŠ Sportovní 2 226 tis. Kč, Vzduchotechnika budova ZUŠ 240 tis. Kč, Klimatizační budova Protzkarova 335 tis. Kč, kontejnerová stání 750 tis. Kč, dětská hřiště 2 821 tis. Kč, Rozšíření Metropolitní sítě 1 732 tis. Kč, Bezúplatné nabytí staveb od Zlínského kraje na základě darovací smlouvy kanalizace J.E.Purkyně 10 734 tis. Kč.
- Stavby – úbytky: vyřazení kontejnerového stání Na Hraničkách 50 tis. Kč, soubor vitrin u Reduty 202 tis. Kč, vyřazení drobných staveb ZŠ Větrná 67 tis. Kč
- Samostatné movité věci – přírůstky: kiosek s výdejnou lístků 111 tis. Kč, Hlasovací a konferenční zařízení 328 tis. Kč, CISCO FIREPOWER 388 tis. Kč, Záznamová jednotka 230 tis. Kč, hardwarové vybavení 2 795 tis. Kč, Městský kamerový dohlížecí systém 443 tis. Kč, herní prvky dětská hřiště 1 935 tis. Kč, Chytrá lavička 169 tis. Kč, Panely pro měření rychlosti 169 tis. Kč, pořízení automobilu Škoda Scala 428 tis. Kč a Volkswagen Caddy 509 tis. Kč
- Samostatné movité věci – úbytky: vyřazení výpočetní techniky a vyvolávacího systému na základě rozhodnutí HIK v celkové výši 1 264 tis. Kč, vyřazení herních prvků na základě rozhodnutí HIK 341 tis. Kč a informačního radarového měřiče 161 tis. Kč, předání majetku vánoční jarmarky na Klub kultury 187 tis. Kč
- Drobný dlouhodobý hmotný majetek – přírůstky: vybavení úřadu kancelářským nábytkem a technikou 764 tis. Kč, výpočetní technika OSI 1 026 tis. Kč, vybavení jednotek JSDH 124 tis. Kč, vybavení Městské policie 351 tis. Kč, vybavení dětská hřiště 560 tis. Kč, mobiliář 594 tis. Kč.
- Drobný dlouhodobý hmotný majetek – úbytky: vyřazení výpočetní techniky 4 082 tis. Kč, herní prvky 705 tis. Kč, vyřazení nepotřebného majetku Městské policie 50 tis. Kč, městský mobiliář 95 tis. Kč a vnitřní vybavení úřadu 269 tis. Kč.
- Ostatní dlouhodobý hmotný majetek – nejsou evidovány žádné přírůstky ani úbytky.



- Nedokončený dlouhodobý hmotný majetek: na účtu zůstávají akce ve fázi příprav nebo nedokončených stavebních úprav v celkové hodnotě 42 199 tis. Kč.

### 3. Přírůstky a úbytky finančního majetku

Dlouhodobý finanční majetek představuje dlouhodobě vázané prostředky finančního charakteru. Tento majetek se neodepisuje, nemá stanovenou minimální cenu pořízení a doba používání musí být delší než jeden rok.

- **Majetkové účasti v osobách s rozhodujícím vlivem** (účet 061) – na tomto účtu se evidují majetkové podíly na základním kapitálu ve společnostech, kde má účetní jednotka rozhodující vliv (více než 50 %).
- **Majetkové účasti v osobách s podstatným vlivem** (účet 062) – na tomto účtu se evidují majetkové podíly na základním kapitálu ve společnostech, kde má účetní jednotka podstatný vliv (více než 20 %).

Dlouhodobý finanční majetek	Stav k	Změna stavu			Stav k
	1.1.2020	Přírůstky	Úbytky	Oprávký	31.12.2020
Majetkové účasti v osobách s rozhodujícím vlivem	84 724,3				84 724,3
Majetkové účasti v osobách s podstatným vlivem	407 097,4				407 097,4
<b>Dlouhodobý finanční majetek celkem [tis. Kč]</b>	<b>491 821,7</b>				<b>491 821,7</b>

2. 3. 2021

Jitka Elisová  
 Ekonomický odbor  
 odd. účetnictví a evidence majetku

## Pohledávky a závazky k 31. 12. 2020

### 1. Pohledávky

Pohledávky jsou vykázány v nominální hodnotě snížené o opravnou položku k pochybným pohledávkám. Opravná položka je tvořena k pochybným pohledávkám a je vytvořena na základě věkové struktury pohledávek.

Ve sledovaném roce byly pohledávky města následující (bez rozlišení, zda jsou „před“ nebo „po“ splatnosti – tj. dle účetních výkazů):

Pohledávky [tis. Kč]	2020	
	1. ledna	31. prosince
Poskytnuté návratné finanční výpomoci dlouhodobé		
Ostatní dlouhodobé pohledávky	23 470,9	22 507,4
<b>Dlouhodobé pohledávky celkem</b>	<b>23 538,1</b>	<b>22 519,1</b>
Odběratelé	2 129,2	2 943,5
Krátkodobé poskytnuté zálohy	1 418,4	2 024,2
Jiné pohledávky z hlavní činnosti	4 410,8	4 965,6
Pohledávky za zaměstnanci	2,1	0,5
Pohledávky za vybranými ústředními vládními institucemi	29,5	15,0
Pohledávky za vybranými místními vládními institucemi	85,8	101,4
Krátkodobé poskytnuté zálohy na transfery	5,2	2 352,5
Náklady příštích období	1 023,6	1 199,0
Dohadné účty aktivní	12 680,9	13 613,5
Ostatní krátkodobé pohledávky	14 345,3	13 209,6
<b>Krátkodobé pohledávky celkem</b>	<b>36 130,7</b>	<b>40 424,8</b>

Pozn.: pohledávky po lhůtě splatnosti a členěné dle druhu jsou uvedeny v bodě „9.2. Návrh na odpis pohledávek“.

## 2. Závazky

Závazky [tis. Kč]	2020	
	1. ledna	31. prosince
Dlouhodobé úvěry	153 917,1	196 206,5
Dlouhodobé přijaté zálohy	25 849,7	25 671,5
Ostatní dlouhodobé závazky	4 679,5	4 895,4
Dlouhodobé přijaté zálohy na transfery	2 514,9	2 693,7
<b>Dlouhodobé závazky celkem</b>	<b>186 961,2</b>	<b>229 467,2</b>
Dodavatelé	8 511,3	3 453,8
Krátkodobé přijaté zálohy	11 797,7	12 048,5
Závazky z dělené správy	51,0	54,0
Zaměstnanci	6 986,7	7 388,9
Jiné závazky vůči zaměstnancům	106,7	86,9
Sociální zabezpečení	2 789,8	2 998,2
Zdravotní zabezpečení	1 237,8	1 323,2
Ostatní daně, poplatky a jiná obdobná peněžitá plnění	1 161,8	1 275,7
Daň z přidané hodnoty	1 122,8	565,7
Závazky k osobám mimo vybrané vládní instituce	817,9	
Krátkodobé přijaté zálohy na transfery	1 479,0	3 408,8
Výdaje příštích období	1 587,9	2 332,7
Výnosy příštích období	34 452,1	23 194,6
Dohadné účty pasivní	7 924,5	14 254,1
Ostatní krátkodobé závazky	1 512,9	1 613,8
<b>Krátkodobé závazky celkem</b>	<b>81 540,0</b>	<b>73 998,9</b>

Za závazky s významnými částkami nebo meziročními změnami je možné považovat:

- Dodavatelé – přijaté faktury
- Krátkodobé přijaté zálohy – služby k nájmu za byty a nebytové prostory
- Zúčtování s institucemi soc. zabezpečení a soc. pojištění
- Přijaté zálohy na transfery – projekty EU
- Dohadné účty aktivní – dodavatelské faktury
- Výnosy příštích období – daň právnické osoby za daný rok, splatná v dalším roce (dohad)
- Dlouhodobé úvěry – KB, a.s., ČS a.s., a UniCredit bank a.s.
- Dlouhodobé přijaté zálohy – předplacený nájem
- Dlouhodobé přijaté zálohy na transfery – projekty EU

Poznámka:

Účetní jednotka tvoří rezervy na krytí svých závazků nebo výdajů, u nichž je pravděpodobné, že nastanou, je znám jejich účel, avšak není známa jejich výše nebo časový rozvrh úhrady. Rezervy nejsou tvořeny na běžné provozní výdaje.

4. 3. 2021

Pavel Pekárek  
Ekonomický odbor  
odd. účetnictví a evidence majetku

## **Inventarizační zpráva k 31. 12. 2020**

V souladu s ustanovením § 6, § 29 a § 30 zákona č. 563/1991 Sb. o účetnictví, vyhláškou 270/2010 Sb. o inventarizaci majetku a závazků, vnitřním předpisem č. 5/2015 – Směrnice k inventarizaci majetku a závazků a plánem inventur na rok 2020 byla provedena řádná periodická inventarizace veškerého majetku a závazků.

Hlavní inventarizační komise (dále „HIK“) schválila dne 22. 10. 2020 plán inventur na rok 2020. Stanovila v něm, že skutečné stavy majetku a závazků se budou zjišťovat k datu 31. 12. 2020. Dále byl plánem inventur stanoven rozsah jednotlivých inventur, termíny a způsob provedení inventur, předávání inventurních soupisů a další skutečnosti nezbytné pro organizaci celého procesu inventarizace.

Za účelem zajištění inventarizačních prací jmenovala HIK na návrh vedoucích odborů a útvarů městského úřadu předsedy a členy odborových (dále „OIK“) a dílčích (dále „DIK“) inventarizačních komisí. Každé inventarizační komisi rovněž vymezila obsah inventarizovaných syntetických účtů (dále „SÚ“).

Předsedové OIK a DIK byli od 12.11.2020 – 20.11.2020 z důvodu preventivních opatření COVID - 19 elektronicky e-mailem seznámeni se zákonnou úpravou provádění inventur, se směrnicí města k inventarizaci, plánem inventur, závaznými tiskopisy a povinnostmi inventarizačních komisí. Prezenční listina z tohoto školení je uložena na ekonomickém odboru. Pokyny k inventarizaci majetku příspěvkových a ostatních zřízených organizací byly zaslány emailem dne 26.11.2020.

Předpokládaný okamžik zahájení inventur dne 4. 1. 2021 byl dodržen a inventury byly ukončeny v souladu s plánem dne 31. 1. 2021. Pro majetek spadající do předmětu inventarizace DIK č. 18 (vnitřní vybavení úřadu) byl stanoven rozhodný den 31. 10. 2020. Rozdílová inventura byla provedena v řádném termínu pro inventarizaci majetku. Jednotlivými inventurami byl zjištěn skutečný stav majetku a závazků a bylo ověřeno, že tento zjištěný stav odpovídá stavu v účetnictví, včetně správného ocenění.

Zjištěné i účetní stavy jsou zaznamenány v inventurních soupisech a protokolech o inventarizaci majetku. Sumář jednotlivých inventurních soupisů podle syntetických účtů je přílohou této zprávy.

Skutečný stav majetku byl zjištěn fyzickou nebo dokladovou inventurou, popřípadě kombinací obou metod v závislosti na druhu majetku. Bylo ověřeno, že veškerý pořízený majetek v roce 2020 byl řádně zaevidován a bylo mu přiděleno inventurní číslo. Inventura majetku označeného štítky s 2D kódy se prováděla pomocí snímače čárových kódů dle stanoveného harmonogramu.

Inventura pokladní hotovosti v hlavní pokladně i v příručních pokladnách proběhla ve dnech 4. 1. 2021 – 4. 1. 2021. Zůstatek finanční hotovosti ve všech pokladnách byl k datu 31. 12. 2020 nulový. Kontrolou doložených inventurních soupisů nebyl zjištěn schodek ani přebytek v pokladnách.

Inventury cenin a přísně zúčtovatelných tiskopisů, tj. příkazových bloků a bloků správních poplatků byly provedeny v termínu 4. 1. 2021. Jednotlivými inventurami byl ověřen počet kusů tiskopisů, pořadová čísla a u správních poplatků rovněž nominální hodnota. Rozdíly nebyly zjištěny.

U pohledávek a závazků byla provedena dokladová inventura ve dnech 2. 1. 2020 – 31. 1. 2020. Inventarizační komise přezkoušela věcnou správnost pohledávek a závazků, ověřila zařazení na příslušný syntetický a analytický účet a jejich ocenění. Inventurní seznamy přeplatků a nedoplatků dle jednotlivých syntetických a analytických účtů jsou uloženy ve složce účetní závěrky roku 2020 na ekonomickém odboru. Zjednodušená inventura byla provedena u vybraných SÚ: 401, 405, 406, 408 a 419.

Příspěvkové a ostatní zřízené organizace provedly inventarizaci veškerého majetku a závazků. Každá z těchto organizací postupovala dle svého schváleného plánu inventur a z provedené inventarizace vyhotovila protokoly o inventarizaci majetku, inventurní soupisy a inventarizační zprávy. Z těchto doložených dokumentů je zřejmé, že zjištěný stav odpovídá stavu v účetnictví a inventarizační rozdíly nebyly zjištěny. Zpracované inventurní soupisy a protokoly o inventarizaci jsou uloženy na ekonomickém odboru ve složce inventarizací za rok 2020.

### **Zhodnocení inventarizace:**

- 1. Povinnost inventarizovat všechen majetek a závazky byla splněna a proběhla v souladu s platnými právními i vnitřními předpisy.**
- 2. Inventarizace proběhla ve stanoveném rozsahu a termínech za součinnosti členů OIK a DIK, správců majetku, pohledávek a závazků a dalších odpovědných osob.**
- 3. Inventarizační rozdíly zjištěny nebyly.**
- 4. Příspěvkové a ostatní zřízené organizace dodržují zákonnou povinnost provádět řádné inventarizace majetku a závazků a o jejich výsledcích informují zřizovatele.**
- 5. HIK doporučuje předložit tuto zprávu radě města k vyhodnocení v rámci schvalování závěrečného účtu města za rok 2020.**

Předseda HIK:     Ing. Čestmír Bouda .....

Členové HIK:     Ing. Vladimír Moštěk .....

                  Ing. Radek Chybík .....

                  Ing. Dana Stojnová .....

                  Jindřich Stašek .....

Zpracovala: Jitka Elisová tajemnice HIK

Uherské Hradiště dne 2. března 2021

## Příloha č. 1 – Seznam inventurních soupisů k 31.12.2020

Inventurní soupis č.	Název účtu	Zjištěný stav v Kč	Účetní stav v Kč	Rozdíl v Kč
1	013- Software	19 097 315,18	19 097 315,18	0
2	014-Ocenitelná práva	2 740 220,95	2 740 220,95	0
3	018-Drobný dlouhodobý nehmotný majetek	4 111 936,43	4 111 936,43	0
4	019-Ostatní dlouhodobý nehmotný majetek	5 665 002,40	4 678 852,40	0
5	021-Stavby	3 866 945 662,19	3 866 945 662,19	0
6	022-Samostatné movité věci a soubory mov. věcí	108 897 550,17	108 897 550,17	0
7	028-Drobný dlouhodobý hmotný majetek	87 463 640,06	87 463 640,06	0
8	029-Věcná břemena	440 227,00	440 227,00	0
9	031-Pozemky	320 341 671,59	320 341 671,59	0
10	032-Kulturní předměty	5 995 546,05	5 995 546,05	0
11	036-Dlouhodobý hmotný majetek určený k prodeji	798 086,00	798 086,00	0
12	041-Nedokončený dlouhodobý nehmotný majetek	512 848,88	512 848,88	0
13	042-Nedokončený dlouhodobý hmotný majetek	46 471 079,33	46 471 079,33	0
14	043-Pořizovaný dlouhodobý finanční majetek	-	-	0
15	051-Poskytnuté zálohy na dl. nehmotný majetek	-	-	0
16	052-Poskytnuté zálohy na dl. hmotný majetek	-	-	0
17	061-Majetkové účasti v os. s rozhodujícím vlivem	84 724 347,00	84 724 347,00	0
18	062-Majetkové účasti v os. s podstatným vlivem	407 097 350,85	407 097 350,85	0
19	069-Ostatní dlouhodobý finanční majetek	-	-	0
20	07x-Oprávký k dlouhodobému nehmotnému majetku	- 22 143 453,94	- 22 143 453,94	0
21	08x-Oprávký k dlouhodobému hmotnému majetku	- 1 410 009 597,84	1 410 009 597,84	0
22	112-Materiál na skladě	1 741 436,48	1 741 436,48	0
23	132-Zboží na skladě	501 087,41	501 087,41	0
24	231-Základní běžný účet ÚSC	164 980 392,36	164 980 392,36	0
25	236-Běžné účty fondů ÚSC	5 129 478,14	5 129 478,14	0
26	241-Běžné účty	-	-	0
27	244-Termínované vklady krátkodobé	-	-	0
28	245-Jiné běžné účty	5 519 171,44	5 519 171,44	0
29	251-Majetkové cenné papíry k obchodování	92 213 098,04	92 213 098,04	0
30	253-Dluhové cenné papíry k obchodování	101 637 803,77	101 637 803,77	0
31	261-Pokladna	-	-	0
32	262-Peníze na cestě	9 750,00	9 750,00	0
33	263-Ceniny	5 950,00	5 950,00	0
34	311-Odběratelé	7 635 304,81	7 635 304,81	0
	194-Opravné položky k odběratelům	- 4 691 823,21	- 4 691 823,21	0
35	314-Krátkodobé poskytnuté zálohy	2 024 180,34	2 024 180,34	0

36	315-Jiné pohledávky z hlavní činnosti	15 846 320,03	15 846 320,03	0
	192-Opravné položky k jiným pohl. z hl. činnosti	- 10 880 671,28	- 10 880 671,28	0
37	319- Pohledávky z přerozdělovaných daní	-	-	0
38	321-Dodavatelé	- 3 453 780,57	- 3 453 780,57	0
39	324-Krátkodobé přijaté zálohy	- 12 048 522,69	- 12 048 522,69	0
40	325-Závazky z dělení správy a kaucí	- 54 000,00	- 54 000,00	0
41	331-Zaměstnanci	- 7 388 850,00	- 7 388 850,00	0
42	333-Jiné závazky vůči zaměstnancům	- 86 875,00	- 86 875,00	0
43	335-Pohledávky za zaměstnanci	525,00	525,00	0
44	336-Sociální zabezpečení	- 2 998 209,00	- 2 998 209,00	0
45	337-Zdravotní pojištění	- 1 323 160,00	- 1 323 160,00	0
46	341-Daň z příjmů	-	-	0
47	342-Jiné přímé daně	- 1 275 698,00	- 1 275 698,00	0
48	343-Daň z přidané hodnoty	-565 719,00	-565 719,00	0
49	344-Jiné daně a poplatky	-	-	0
50	345-Závazky k osobám mimo vybrané vládní instituce	-	-	0
51	346-Pohledávky za vybranými ústředními vládními institucemi	15 000,00	15 000,00	0
52	347-Závazky k vybraným ústředním vládním institucím	-	-	0
53	348-Pohledávky za vybranými místními vládními institucemi	101 400,00	101 400,00	0
54	349-Závazky k vybraným místním institucím	-	-	0
55	373-Krátkodobé poskytnuté zálohy na transfery	2 352 513,97	2 352 513,97	0
56	374-Přijaté zálohy na transfery	- 3 408 816,37	- 3 408 816,37	0
57	375-Krátkodobé zprostředkování transferů	-	-	0
58	377-Ostatní krátkodobé pohledávky	13 228 070,01	13 228 070,01	0
	199-Opravné položky k ost. krátk. pohledávkám	- 18 500,00	- 18 500,00	0
59	378-Ostatní krátkodobé závazky	- 1 613 779,83	- 1 613 779,83	0
60	381-Náklady příštích období	1 198 960,04	1 198 960,04	0
61	383-Výdaje příštích období	- 2 332 740,75	- 2 332 740,75	0
62	384-Výnosy příštích období	- 23 194 630,00	- 23 194 630,00	0
63	385-Příjmy příštích období	-	-	0
64	388-Dohadné účty aktivní	13 613 531,67	13 613 531,67	0
65	389-Dohadné účty pasivní	- 14 254 081,48	- 14 254 081,48	0
66	395-Vnitřní zaúčtování	-	-	0
67	403-Transfery na pořízení dlouhodobého majetku	- 629 121 754,95	- 629 121 754,95	0
68	407-Jiné oceňovací rozdíly	- 741 223,77	- 741 223,77	0
69	441- Rezervy	-	-	0
70	451-Dlouhodobé úvěry	- 196 206 473,00	- 196 206 473,00	0
71	452- Přijaté návratné finanční výpomoci dlouhodobé	-	-	0
72	455-Dlouhodobé přijaté zálohy	- 25 671 530,46	- 25 671 530,46	0
73	459-Ostatní dlouhodobé závazky	- 4 895 436,63	- 4 895 436,63	0
74	462-Poskytnuté návratné finanční výpomoci	-	-	0
75	469-Ostatní dlouhodobé pohledávky (mimo AÚ 0401)	21 328 230,86	21 328 230,86	0

76	469-0401-Plánovací smlouvy	1 179 176,00	1 179 176,00	0
77	472 -Dlouhodobé přijaté zálohy na transfery	- 2 693 745,07	- 263 475,07	
78	902- Jiný drobný dlouhodobý hmotný majetek	1 882 039,15	1 882 039,15	0
79	905-Vyřazené pohledávky	5 173 263,46	5 173 263,46	0
80	909- Ostatní majetek	503 709 476,15	503 709 476,15	0
81	915-Ostatní krátkodobé podmíněné pohledávky z transferů	-	-	0
82	943- DPP ve vztahu k jiným zdrojům	-	-	0
83	944- Krátkodobé podmíněné úhrady pohledávek z přijatých zajištění	-	-	0
84	945- Dlouhodobé podmíněné úhrady pohledávek z přijatých zajištění	21 591 637,89	21 591 637,89	0
85	951-Ostatní dlouhodobá podmíněná aktiva	-	-	0
86	955-Ostatní dlouhodobé podmíněné pohledávky z transferů	18 748 928,70	18 748 928,70	0
87	964-Dlouhodobé podmíněné záv.z finan.leasingu			
88	966-Dlouhodobé pod.záv.z důvodu už.cizího majetku			
89	982-Dlouhodobé podmíněné záv.z poskytnutých jistění	- 102 940 000,00	- 102 940 000,00	
90	986-Dlouhodobé podmíněné závazky ze soudních sporů, správních řízení a jiných řízení	1 700 000,00	1 700 000,00	0
91	991-Ostatní podmíněná krátkodobá aktiva	75 000 000,00	75 000 000,00	0
92	465 - Dlouhodobé poskytnuté zálohy	11 676,00	11 676,00	0
93	931 - Krátkodobé podmíněné pohledávky	6 050,00	6 050,00	0



## Zpráva o činnosti Hlavní Inventarizační komise za rok 2020

Hlavní inventarizační komise (dále jen „HIK“) je speciální komisí Rady města a její funkční období je vymezeno volebním obdobím. Jmenována byla usnesením č. 69/3/RM/2018 ze dne 17.12.2018 v následujícím obsazení:

předseda: Ing. Čestmír Bouda

člen: Ing. Vladimír Moštěk

člen: Ing. Radek Chybík

členka: Ing. Dana Stojnová

člen: Jindřich Stašek

tajemnice: Jitka Elisová

HIK v roce 2020 jednala celkem čtyřikrát a na svých jednáních:

- 1) **Schválila závěry inventarizační zprávy k 31.12.2019** a doporučila RM její schválení v rámci projednávání závěrečného účtu za rok 2019.
- 2) **Schválila zprávu o činnosti Hlavní inventarizační komise za rok 2019** a schválila její předložení RM v rámci projednávání závěrečného účtu za rok 2019.
- 3) **Schválila plán inventur na rok 2020.**
- 4) **Schválila personální změny v odborových a dílčích inventarizačních komisích.**
- 5) **Schválila vyřazení movitých věcí vedených v majetku města** zejména z důvodů morálního a fyzického zastarání, nefunkčnosti, nerentabilnosti oprav poruchovosti a nepotřebnosti. z  
či
  - a) **Odbor správy majetku města**
    - informační radarový měřič v pořizovací hodnotě 160 650 Kč
    - soubor vitrín u Reduty v pořizovací hodnotě 202 300 Kč
    - herní prvky v pořizovací hodnotě 340 600,50 Kč
  - b) **Odbor organizační správy a informatiky**
    - 10ks výpočetní techniky v pořizovací hodnotě 689 754,07 Kč
    - 12 ks softwaru v celkové pořizovací hodnotě 828 464,62 Kč
    - hlasovací systém v celkové pořizovací hodnotě 518 534,00 Kč
    - výpočetní techniku v celkové pořizovací hodnotě 57 281,56 Kč
  - c) **Odbor investic**
    - projektová dokumentace „Napojení ulice Průmyslová na obchvat,“ v celkové pořizovací hodnotě 1 346 940,00 Kč

**6) Schválila vyřazení movitých věcí ve správě příspěvkových organizací**  
z důvodů fyzického a morálního zastarání či nerentabilnosti oprav

**a) Knihovna Bedřicha Beneše Buchlovana**

- zabezpečovací zařízení v celkové pořizovací hodnotě 540 426,60 Kč.

**b) Slovácké divadlo**

- ovládací pult scénického osvětlení v pořizovací hodnotě 568 121,00 Kč

**c) Městská kina**

- subbasové reproboxy v pořizovací hodnotě 68 617,55 Kč
- promítací plátno v pořizovací hodnotě 56 100,50 Kč
- projekční plocha v pořizovací hodnotě 59 024,00Kč
- dataprojektor Panasonic v pořizovací hodnotě 401 590,60 Kč

**d) Sportoviště města**

- elektrická váha v pořizovací hodnotě 43 554,00 Kč,
- měřicí zařízení oštěp v pořizovací hodnotě 175 680,00Kč
- kopírka s tiskárnou Minolta v pořizovací hodnotě 199 150,20 Kč

**e) ZŠ Za Alejí**

- kopírovací stroj SHARP v pořizovací hodnotě 80 453,00 Kč
- traktor travní v pořizovací hodnotě 72 386,00 Kč

**f) ZŠ Unesco**

- počítačová sestava v pořizovací hodnotě 57 260,20 Kč
- myčka na nádobí v pořizovací hodnotě 53 597,00 Kč
- interaktivní tabule v pořizovací hodnotě 68 996,00 Kč
- kopírka AFICO MP v pořizovací hodnotě 47 588,10 Kč

**g) Dům dětí a mládeže**

- keramická pec v pořizovací hodnotě 60 260,00 Kč
- osobní auto Citroen Xsara v pořizovací hodnotě 82 000,00 Kč

**h) Aquapark**

- lezecká stěna v pořizovací hodnotě 126 260,00 Kč

**ch) ZŠ a MŠ Jarošov**

- konvektomat v pořizovací hodnotě 181 812,00 Kč

Uherské Hradiště dne 2.3.2021

Jitka Elisová  
Tajemnice HIK

## Závěry Škodní komise za rok 2020

Škodní komise se v roce 2020 sešla jedenkrát. Při svém zasedání projednala následující případy:

- Škodu na mobilním telefonu, kdy komise po viníkovi požadovala částečnou úhradu pracovního telefonu svěřeného do užívání.
- Poškození zadního nárazníku na služebním vozidle, ke kterému došlo neopatrností při výjezdu z parkoviště. Neuhrazená škoda ve výši spoluúčasti na pojistné události byla po viníkovi požadována v plné výši.

15. 3. 2021

Ing. Ivana Hájková  
Tajemnice Škodní komise  
Ekonomický odbor  
odd. rozpočtů a financování

# Závěrečný účet 2020

## Plnění rozpočtu

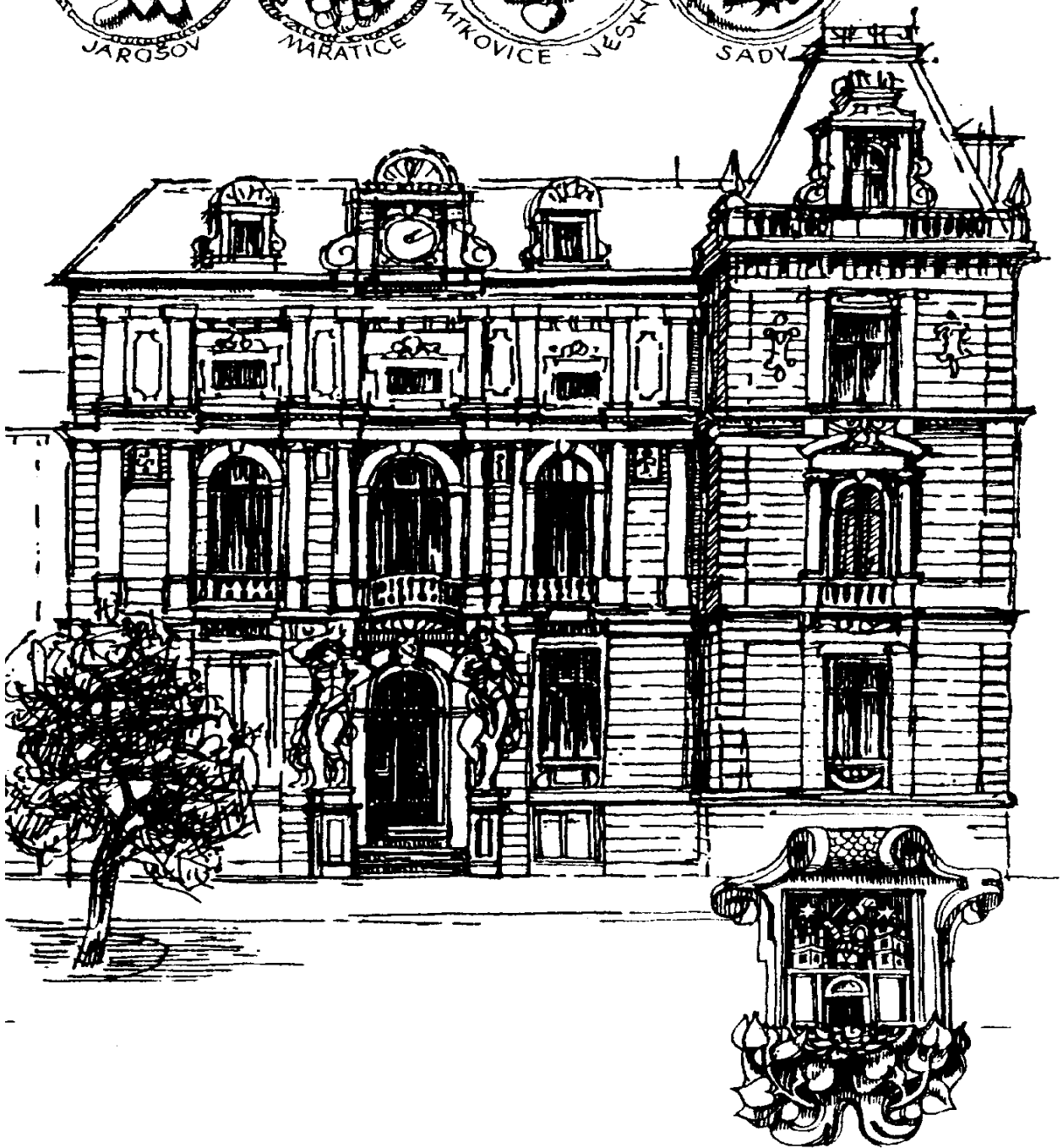

# Závěrečný účet města Uh. Hradiště 2020

Dle oddílů a odvětvových skupin ZM 16.12.2019 až opatření 15 RM 25.1.2021	ROZPOČET 2020			Prosinec 2020			Prosinec 2019			Prosinec 2018		
	Příjmy	Výdaje	Saldo	Příjmy	Výdaje	Saldo	Příjmy	Výdaje	Saldo	Příjmy	Výdaje	Saldo
<i>Bezparagrafové položky - daňové příjmy</i>	416 437,0		416 437,0	441 747,2		441 747,2	463 516,0		463 516,0	440 735,9		440 735,9
<i>Bezparagrafové položky - nedaňové příjmy</i>	7 949,0		7 949,0	8 070,1		8 070,1	8 325,5		8 325,5	7 826,7		7 826,7
<i>Bezparagrafové položky - dotace</i>	142 651,1		142 651,1	142 673,3		142 673,3	132 430,6		132 430,6	105 069,2		105 069,2
<b>Bezparagrafové položky</b>	<b>567 037,1</b>		<b>567 037,1</b>	<b>592 490,6</b>		<b>592 490,6</b>	<b>604 272,1</b>		<b>604 272,1</b>	<b>553 631,7</b>		<b>553 631,7</b>
<b>1 - Zemědělství a lesní hospodářství</b>	<b>1 176,4</b>	<b>1 080,7</b>	<b>95,7</b>	<b>1 549,5</b>	<b>846,2</b>	<b>703,3</b>	<b>1 379,6</b>	<b>903,9</b>	<b>475,6</b>	<b>1 475,7</b>	<b>775,5</b>	<b>700,2</b>
<b>2 - Průmyslová a ost. odvětví hospod.</b>	<b>16 609,1</b>	<b>82 863,2</b>	<b>-66 254,1</b>	<b>18 547,2</b>	<b>73 769,8</b>	<b>-55 222,6</b>	<b>19 709,2</b>	<b>106 819,8</b>	<b>-87 110,6</b>	<b>19 435,3</b>	<b>57 002,0</b>	<b>-37 566,7</b>
<i>31 a 32 - Vzdělávání</i>	<i>6 722,1</i>	<i>47 481,9</i>	<i>-40 759,8</i>	<i>5 841,7</i>	<i>45 298,2</i>	<i>-39 456,5</i>	<i>6 329,3</i>	<i>101 960,2</i>	<i>-95 630,9</i>	<i>7 277,0</i>	<i>188 496,2</i>	<i>-181 219,2</i>
<i>33 - Kultura, církev a sdělovací prostředky</i>	<i>9 552,8</i>	<i>140 976,6</i>	<i>-131 423,8</i>	<i>7 640,1</i>	<i>136 817,4</i>	<i>-129 177,3</i>	<i>9 685,5</i>	<i>94 033,1</i>	<i>-84 347,5</i>	<i>8 766,7</i>	<i>104 305,6</i>	<i>-95 539,0</i>
<i>34 - Tělovýchovná a zájmová činnost</i>	<i>7 491,0</i>	<i>58 175,3</i>	<i>-50 684,3</i>	<i>7 083,9</i>	<i>56 826,9</i>	<i>-49 743,0</i>	<i>6 302,7</i>	<i>43 883,8</i>	<i>-37 581,1</i>	<i>6 967,3</i>	<i>29 903,2</i>	<i>-22 936,0</i>
<i>35 - Zdravotnictví</i>	<i>29,0</i>	<i>28,4</i>	<i>0,6</i>	<i>13,3</i>	<i>12,9</i>	<i>0,3</i>	<i>10,4</i>	<i>19,9</i>	<i>-9,5</i>	<i>19,6</i>	<i>58,1</i>	<i>-38,4</i>
<i>36 - Bydlení, komun.rozvoj a bytové hospodářství</i>	<i>63 752,4</i>	<i>81 011,0</i>	<i>-17 258,6</i>	<i>62 782,6</i>	<i>64 721,1</i>	<i>-1 938,5</i>	<i>73 828,1</i>	<i>71 077,6</i>	<i>2 750,6</i>	<i>56 846,0</i>	<i>93 250,5</i>	<i>-36 404,5</i>
<i>37 - Ochrana životního prostředí</i>	<i>3 913,7</i>	<i>57 550,9</i>	<i>-53 637,2</i>	<i>4 424,2</i>	<i>57 154,9</i>	<i>-52 730,8</i>	<i>4 166,1</i>	<i>51 314,1</i>	<i>-47 148,0</i>	<i>3 907,4</i>	<i>57 022,1</i>	<i>-53 114,7</i>
<i>39 - Ost.činnost související se službami pro obyvatelstvo</i>		<i>329,2</i>	<i>-329,2</i>		<i>222,1</i>	<i>-222,1</i>		<i>205,7</i>	<i>-205,7</i>		<i>194,2</i>	<i>-194,2</i>
<b>3 - Služby pro obyvatelstvo</b>	<b>91 461,0</b>	<b>385 553,3</b>	<b>-294 092,3</b>	<b>87 785,8</b>	<b>361 053,6</b>	<b>-273 267,8</b>	<b>100 322,1</b>	<b>362 494,3</b>	<b>-262 172,2</b>	<b>83 783,9</b>	<b>473 230,0</b>	<b>-389 446,0</b>
<i>41 - Dávky a podpory v sociál. zabezpečení</i>												
<i>43 - Soc.péče, pomoc a spol. činn. v soc.zabazp.</i>	<i>98,3</i>	<i>23 636,0</i>	<i>-23 537,7</i>	<i>67,9</i>	<i>21 883,0</i>	<i>-21 815,1</i>	<i>88,3</i>	<i>22 174,7</i>	<i>-22 086,4</i>	<i>106,5</i>	<i>20 694,5</i>	<i>-20 588,0</i>
<b>4 - Sociální věci a politika zaměstnanosti</b>	<b>98,3</b>	<b>23 636,0</b>	<b>-23 537,7</b>	<b>67,9</b>	<b>21 883,0</b>	<b>-21 815,1</b>	<b>88,3</b>	<b>22 174,7</b>	<b>-22 086,4</b>	<b>106,5</b>	<b>20 694,5</b>	<b>-20 588,0</b>
<b>5 - Obrana, bezpečnost a právní ochrana</b>	<b>1 323,0</b>	<b>29 610,8</b>	<b>-28 287,8</b>	<b>1 495,4</b>	<b>26 514,3</b>	<b>-25 019,0</b>	<b>1 653,4</b>	<b>21 627,8</b>	<b>-19 974,4</b>	<b>1 668,3</b>	<b>24 668,3</b>	<b>-23 000,0</b>
<i>61 - Územní samospráva</i>	<i>482,8</i>	<i>183 083,8</i>	<i>-182 601,0</i>	<i>895,1</i>	<i>159 222,4</i>	<i>-158 327,3</i>	<i>1 297,8</i>	<i>168 760,9</i>	<i>-167 463,1</i>	<i>1 105,7</i>	<i>141 770,0</i>	<i>-140 664,3</i>
<i>62 - jiné veřejné služby a činnosti</i>												
<i>63 - Finanční operace</i>	<i>9 394,3</i>	<i>42 345,8</i>	<i>-32 951,5</i>	<i>9 585,8</i>	<i>39 537,1</i>	<i>-29 951,2</i>	<i>11 974,1</i>	<i>33 311,4</i>	<i>-21 337,3</i>	<i>11 314,6</i>	<i>38 840,9</i>	<i>-27 526,2</i>
<i>64 - Ostatní činnost</i>	<i>-2 017,3</i>	<i>30 278,5</i>	<i>-32 295,8</i>	<i>97,0</i>	<i>1 580,1</i>	<i>-1 483,1</i>	<i>4 240,6</i>	<i>125,4</i>	<i>4 115,2</i>	<i>102,3</i>	<i>120,4</i>	<i>-18,1</i>
<b>6 - Všeobecná veřejná správa a služby</b>	<b>7 859,8</b>	<b>255 708,1</b>	<b>-247 848,3</b>	<b>10 577,9</b>	<b>200 339,5</b>	<b>-189 761,6</b>	<b>17 512,5</b>	<b>202 197,7</b>	<b>-184 685,1</b>	<b>12 522,6</b>	<b>180 731,3</b>	<b>-168 208,6</b>
<b>Celkem</b>	<b>685 564,7</b>	<b>778 452,1</b>	<b>-92 887,4</b>	<b>712 514,3</b>	<b>684 406,5</b>	<b>28 107,9</b>	<b>744 937,2</b>	<b>716 218,2</b>	<b>28 719,0</b>	<b>672 624,1</b>	<b>757 101,5</b>	<b>-84 477,4</b>
Financování	92 887,4		92 887,4	-28 107,9		-28 107,9	-28 724,0		-28 724,0	84 477,4		84 477,4

# Závazné ukazatele 2020 pro radu města

Dodržování kontroluje: Zastupitelstvo města v rámci schvalování závěrečného účtu města (průběžně při projednávání čtvrtletního či pololetního plnění)

## 1. Výsledek hospodaření města

objem celkových „Příjmů“ nebude nižší a objem celkových „Výdajů“ nebude vyšší než uvádí schválený rozpočet nebo „Financování“ nebude vyšší (tj. výsledek hospodaření města nebude horší) než uvádí rozpočet

[tis.Kč]	Roční plán	Prosinec	
tř. 1 - Daňové příjmy	416 437,0	441 747,2	
tř. 2 - Nedaňové příjmy	122 209,7	121 126,5	
tř. 3 - Kapitálové příjmy	4 266,9	6 967,3	
tř. 4 - Přijaté transfery	142 651,1	142 673,3	
<b>Příjmy celkem</b>	<b>685 564,7</b>	<b>712 514,3</b>	<b>103,93%</b>
tř. 5 - Běžné výdaje	-626 041,5	-548 213,8	
tř. 6 - Kapitálové výdaje	-152 410,6	-136 192,7	
<b>Výdaje celkem</b>	<b>-778 452,1</b>	<b>-684 406,5</b>	<b>87,92%</b>
<b>Výsledek hospodaření</b>	<b>-92 887,4</b>	<b>28 107,9</b>	
	schodek	přebytek	

Skutečné plnění:



## 2. Provozní přebytek hospodaření

zdl mezi běžnými příjmy a běžnými výdaji (bez úroků z úvěrů, oprav majetku a rezervy) bude min.

Ukazatel Provozní přebytek hospodaření [tis.K	plán	Prosinec	
Běžné příjmy	668 953,2	693 202,5	100,00%
Běžné výdaje celkem	626 041,5	548 213,8	79,08%
snížení o úroky	-3 312,3	-3 224,0	-0,47%
snížení o opravy a udržování	-39 144,3	-36 606,0	-5,28%
snížení o nespecifik. rezervu	-26 000,0		
<b>Ukazatel Provozní přebytek hospodaření</b>	<b>16,65%</b>	<b>26,66%</b>	
	ukazatel je splněn	ukazatel je splněn	



# Závazné ukazatele 2020 pro odbory a útvary

Dodržování kontroluje: Rada města v rámci schvalování závěrečného účtu města (průběžně při projednávání čtvrtletního či pololetního plnění)

## 1. Výsledek hospodaření odboru

Skutečný objem celkových Příjmů nebude nižší a objem celkových Výdajů nebude vyšší, než uvádí schválený rozpočet nebo Výsledek hospodaření odboru nebude horší, než uvádí rozpočet

Druhové třídění rozpočtu [tis. Kč] ZM 16.12.2019 až opatření 15 RM 25.1.2021	Rozpočet 2020	Plnění		Skutečný výsledek		Změna 20 / 19	2019 Prosinec	2018 Prosinec
		Prosinec	100%	Prosinec				
EKO Příjmy	507 965,8	533 251,0	105%			103%	519 975,5	489 455,7
Výdaje	-104 332,0	-68 870,7	66%	😊		139%	-49 521,1	-55 235,4
<b>Ekonomický odbor</b>	<b>403 633,8</b>	<b>464 380,3</b>	<b>115%</b>			<b>99%</b>	<b>470 454,4</b>	<b>434 220,3</b>
PO Příjmy	2 538,1	2 145,2	85%			115%	1 865,4	2 703,3
Výdaje	-140 078,3	-125 832,7	90%	😊		105%	-119 641,7	-115 213,8
<b>Právní odbor</b>	<b>-137 540,2</b>	<b>-123 687,5</b>	<b>90%</b>			<b>105%</b>	<b>-117 776,3</b>	<b>-112 510,5</b>
SMM Příjmy	98 302,9	95 909,0	98%			88%	108 663,0	91 892,7
Výdaje	-192 897,5	-178 571,3	93%	😊		122%	-146 492,0	-152 163,0
<b>Odbor správy majetku města</b>	<b>-94 594,6</b>	<b>-82 662,4</b>	<b>87%</b>			<b>219%</b>	<b>-37 829,0</b>	<b>-60 270,3</b>
OIN Příjmy	17 287,9	20 248,8	117%			46%	43 799,7	19 605,8
Výdaje	-98 596,3	-88 793,2	90%	😊		53%	-166 094,5	-220 308,8
<b>Odbor investic</b>	<b>-81 308,4</b>	<b>-68 544,4</b>	<b>84%</b>			<b>56%</b>	<b>-122 294,8</b>	<b>-200 703,0</b>
KŠS Příjmy	18 728,2	18 524,1	99%			74%	25 178,3	23 364,6
Výdaje	-147 492,5	-144 723,1	98%	😊		91%	-159 859,5	-142 664,0
<b>Odbor kultury, školství a sportu</b>	<b>-128 764,3</b>	<b>-126 199,0</b>	<b>98%</b>			<b>94%</b>	<b>-134 681,2</b>	<b>-119 299,4</b>
OSI Příjmy	81,3	60,0	74%			62%	96,0	77,4
Výdaje	-21 674,5	-18 123,8	84%	😊		97%	-18 704,1	-13 144,7
<b>Odbor organizační správy a informa</b>	<b>-21 593,2</b>	<b>-18 063,8</b>	<b>84%</b>			<b>97%</b>	<b>-18 608,1</b>	<b>-13 067,3</b>
ÚMA Příjmy	3 257,0	3 019,5	93%			84%	3 588,8	3 763,2
Výdaje	-10 025,8	-5 783,0	58%	😊		96%	-6 043,8	-9 613,3
<b>Útvar městského architekta</b>	<b>-6 768,8</b>	<b>-2 763,5</b>	<b>41%</b>			<b>113%</b>	<b>-2 455,0</b>	<b>-5 850,0</b>
ÚKS Příjmy	134,5	218,7	163%			153%	142,7	115,0
Výdaje	-11 834,1	-6 269,6	53%	😊		105%	-5 953,3	-6 157,2
<b>Útvar kanceláře starosty</b>	<b>-11 699,6</b>	<b>-6 051,0</b>	<b>52%</b>			<b>104%</b>	<b>-5 810,6</b>	<b>-6 042,2</b>
ÚIA Příjmy								
Výdaje	-280,3	-219,5	78%	😊		86%	-254,5	-554,3
<b>Útvar interního auditu</b>	<b>-280,3</b>	<b>-219,5</b>	<b>78%</b>			<b>86%</b>	<b>-254,5</b>	<b>-554,3</b>
DSA Příjmy	14 468,1	15 560,1	108%			86%	18 121,0	18 673,1
Výdaje	-713,8	-253,2	35%	😊		55%	-464,1	-345,7
<b>Odbor dopravních a správních agenc</b>	<b>13 754,3</b>	<b>15 306,9</b>	<b>111%</b>			<b>87%</b>	<b>17 656,9</b>	<b>18 327,4</b>
OSS Příjmy	16 834,2	16 789,0	100%			102%	16 445,0	15 359,7
Výdaje	-24 974,2	-23 172,2	93%	😊		106%	-21 896,3	-20 894,1
<b>Odbor sociálních služeb</b>	<b>-8 140,0</b>	<b>-6 383,2</b>	<b>78%</b>			<b>117%</b>	<b>-5 451,3</b>	<b>-5 534,4</b>
SŽP Příjmy	3 273,3	3 855,9	118%			100%	3 872,8	4 075,7
Výdaje	-1 131,9	-609,9	54%	😊		145%	-421,1	-479,4
<b>Odbor stavebního úřadu a životního</b>	<b>2 141,4</b>	<b>3 245,9</b>	<b>152%</b>			<b>94%</b>	<b>3 451,7</b>	<b>3 596,4</b>
ŽO Příjmy	928,9	996,2	107%			86%	1 161,5	1 191,4
Výdaje	-183,5	-19,1	10%	😊		49%	-38,7	-61,9
<b>Živnostenský odbor</b>	<b>745,4</b>	<b>977,2</b>	<b>131%</b>			<b>87%</b>	<b>1 122,9</b>	<b>1 129,6</b>
MP Příjmy	1 764,5	1 936,8	110%			96%	2 027,4	2 346,2
Výdaje	-24 237,4	-23 165,0	96%	😊		111%	-20 828,6	-20 265,9
<b>Městská policie</b>	<b>-22 472,9</b>	<b>-21 228,1</b>	<b>94%</b>			<b>113%</b>	<b>-18 801,2</b>	<b>-17 919,6</b>

# Závazné ukazatele 2020 pro odbory a útvary

## 2. Paragrafové plnění výdajů

Součet všech uskutečněných výdajů na jednom paragrafu nepřekročí schválený rozpočet tohoto paragrafu. Tzn., že musí být dodržen účel výdaje. Za porušení závazného ukazatele se nepovažuje celkové překročení součtu za všechny paragrafy menší jak 0,5 % celkových výdajů daného správce, nejvýše však 20 tis. Kč.

Výjimka: úhradu povinných plateb (vrátky, daně, sankce, apod.) je možné uskutečnit i v případě nedodržení podmínky uvedené v prvním odstavci s tím, že následně bude požádáno o změnu rozpočtu, přičemž povinné platby do doby projednání rozpočtového opatření nebudou započítány do součtu dle prvního odstavce (tzn., že bude umožněno hradit „ostatní“ výdaje dle rozpočtu). Pokud již změna rozpočtu nebude možná (např. konec roku), bude zřizovněn

Paragraf	Prosinec														
	EKO	PO	SMM	OIN	KŠS	OSI	ÚMA	ÚKS	ÚIA	DSA	OSS	SŽP	ŽO	MP	
Překročení vč. tolerance (<0,5% výdajů, max. 20 tis. Kč) Plně překročení [tis. Kč]	😊	😊	😊	😊	😊	😊	😊	😊	😊	😊	😊	😊	😊	😊	
			-0,092	-0,025	-6,243		-0,040	-0,035				-0,017	-0,040	-0,029	
3231 Základní umělecké školy				0,0											
3313 Filmová tvorba, distribuce, kina a shromažďování audiovizuálních					0,0										
4357 Domovy											0,0				
4359 Ost.sluzby a činn.v oblastí soc.pěče									0,0						
6112 Zastupitelstva obcí			-0,1												
6149 Ost.všeob.vnitř.správa jinde nezařazená							0,0								
6402 Fin.vypořádání min. let					-6,2							0,0		0,0	

## REKAPITULACE

Celkové plnění závazných ukazatelů stanovených pro odbory															
Název ukazatele	EKO	PO	SMM	OIN	KŠS	OSI	ÚMA	ÚKS	ÚIA	DSA	OSS	SŽP	ŽO	MP	
1. Výsledek hospodaření	😊	😊	😊	😊	😊	😊	😊	😊	😊	😊	😊	😊	😊	😊	
2. Paragrafové plnění	😊	😊	😊	😊	😊	😊	😊	😊	😊	😊	😊	😊	😊	😊	

Dodržování kontroluje: Rada města v rámci schvalování závěrečného účtu města (průběžně při projednávání čtvrtletního či pololetního plnění)



# Ukazatel dluhové služby v roce 2020

Vláda ČR doporučuje, aby ukazatel dluhové služby nepřekročil 30 % (viz níže)  
**Závazný ukazatel města "Dluhová služba" nesmí přesáhnout hodnotu 12 %**

ZM 16.12.2019 až opatření 15 RM 25.1.2021

Řádek	Název položky	Odkaz na rozpočtovou skladbu	Rozpočet	Prosinec
1	daňové příjmy (po konsolidaci)	třída 1	416 437,00	441 747,20
2	nedaňové příjmy (po konsolidaci)	třída 2	122 209,70	121 126,50
3	přijaté dotace - finanční vztah	položka 4112 + 4212	56 429,20	56 429,20
4	<b>dluhová základna</b>	ř. 1 + ř. 2 + ř. 3	<b>595 075,90</b>	<b>619 302,90</b>
5	úroky	položka 5141	3 312,30	3 223,98
6	splátky jistin a dluhopisů	položky 8xx2 a 8xx4	32 710,60	32 710,59
7	splátky leasingu	položka 5178		
8	<b>dluhová služba</b>	ř. 5 + ř. 6 + ř. 7	<b>36 022,90</b>	<b>35 934,56</b>
<b>9</b>	<b>Ukazatel dluhové služby</b>	ř. 8 děleno ř. 4	<b>6,05%</b>	<b>5,80%</b>

výpočet je zpracován dle Výkladu Ministerstva financí ČR, čj. 124/54 463/2004 – ref. ing. R. Kotrba.

Pozn.:

dne 14.4.2004 bylo schváleno Usnesení vlády ČR č. 346, na jehož základě zpracovalo MF ČR metodický postup čj. 124/54 563/2004, v němž je mimo jiné uvedeno:

Těm obcím a krajům, které překročí stanovenou výši ukazatele dluhové služby ve výši 30 %, tuto skutečnost Ministerstvo financí oznámí dopisem ministra financí s tím, že by měly přijmout taková opatření, aby v příštím období ukazatel dluhové služby nepřekročily. Přitom požádá dotčené obce a kraje, aby do 3 měsíců zdůvodnily překročení ukazatele dluhové služby a oznámily Ministerstvu financí, jaká opatření budou přijata. Dále ministr financí požádá o předložení Zprávy o výsledcích přezkoumání hospodaření za příslušný kalendářní rok a stanoviska zastupitelstva k této zprávě a rozpočtový výhled.

**V případě, že i v dalším roce obec nebo kraj překročí ukazatel dluhové služby, Ministerstvo financí předá seznam těchto obcí a krajů poskytovatelům prostředků ze státního rozpočtu a státních fondů, aby při projednávání žádostí těchto obcí a krajů o dotaci, o půjčku nebo o návratnou finanční výpomoc (NFV) přihlédl k této skutečnosti**

# A - BĚŽNÝ ROZPOČET

Paragraf	Položka	2020 Rozpočet	ZM 16.12.2019 až opatření 15 RM 25.1.2021 Popis	Plnění Prosinec	Plnění 100%	Poznámka	Správce	Státní správa	DPH (kód)	Změna 20 / 19	2019 Prosinec	
<b>druhá třída 1 - DAŇOVÉ PŘÍJMY</b>												
x	1111 Daň z př. fyz. osob placená p	87 175,4	0,176199 % celostát.výtěžku daně pro 0,368605 % provozovna (1,5% z daně	77 553,5 9 621,9	92 420,0	106%	81 166,4 11 253,6	EKO EKO	A A	91%	101 899,7	
x	1112 Daň z př. fyz. osob placená p	1 000,0	OSVČ - 0,175874 % celostát.výtěžku č	1 000,0	1 407,1	141%	1 407,1	EKO	A	56%	2 524,4	
x	1113 Daň z př. fyz. osob vybíraná	7 766,0	0,176199 % celostát.výtěžku daně pro	7 766,0	8 585,3	111%	z DPP, úroků BÚ, výher, dividend, .	EKO	A	101%	8 514,4	
x	1121 Daň z příjmů právnických os	59 867,0	0,176199 % celostát.výtěžku daně pro	59 867,0	64 258,7	107%		EKO	A	81%	79 304,5	
x	1122 Daň z př. práv. osob za obce	27 300,0	100% zaplacené daně města	27 300,0	27 300,0	100%	shodné s výdaji	EKO	A	125%	21 887,1	
x	1211 Daň z přidané hodnoty	170 451,0	0,176199 % celostát.výtěžku daně pro	170 451,0	176 242,6	103%	od 1.1.2018 zvýšen podíl dle RUD	EKO	A	99%	178 524,9	
x	1334 Odvody za odnětí půdy ze ze	83,5		83,5	47,3	57%		SŽP	100%	A	13%	376,2
x	1339 Ost.popl.a odvody v oblasti ž				12,5			SŽP	A			
x	1340 Poplatek za likvidaci komun	8 224,1	TKO (500 dospělí (18-70 let)	8 224,1	8 425,3	102%	splatno 31.5. příslušného roku	EKO	A	100%	8 391,1	
x	1341 Poplatek ze psů		poplatek za 1 350 psů		37,2		skutečnost = staré doplatky	EKO	A	9%	393,9	
x	1342 Poplatek z pobytu	105,0	z pobytu: 20 Kč á 50 000 lůžek/rok	105,0	216,9	207%	splatno 15.den násl. čtvrtletí	EKO	A			
x	1343 Popl. za užívání veřej. prostr	770,0	zábor veř.prostranství prodejní místo	620,0 150,0	1 102,9	143%	41,0 1 061,9	SŽP SŽP	A A	105%	1 045,4	
x	1353 Příjmy za zkoušky z odborné	1 028,8	zkoušky řídičského oprávnění	1 028,8	1 110,4	108%		DSA	100%	A	92%	1 207,6
x	1359 Ost.odvody z vybraných činr		poplatek za zpracování autovraků		3,0		měsíčně odvod SFŽP	DSA	100%	A	-27%	-11,0
x	1361 Správní poplatky	12 352,2	povolování tombol a ost.poplatky CzechPoint podatelna ověřování, CzechPoint PO doprava - správní řízení matrika,pasy,OP,přestupky,ověřování,Č stavební úřad správní poplatky a CzechPoint ŽO	0,1 81,3 59,6 7 141,0 2 398,6 1 934,9 736,7	12 350,6	100%	11,5 42,5 58,7 8 037,7 1 485,5 1 908,3 806,6	EKO OSI PO DSA DSA SŽP ŽO	100% 100% 100% 100% 100% 100% 100%	A A A A A A A	83%	14 931,8
x	1381 Daň z hazardních her	2 000,0	daň z hazardních her (loterie, tombola,	2 000,0	2 429,1	121%	30% příjem obce (zbytek stát)	EKO	A	114%	2 127,1	
x	1382 Zrušený odvod z loterií a poc				0,7			EKO	A	6%	10,7	
x	1385 Dílčí daň z technických her	9 614,0	daň z technických her (ruleta, VHP-válc	9 614,0	12 637,1	131%	65% příjem obce (zbytek stát)	EKO	A	95%	13 254,6	
x	1511 Daň z nemovitých věcí	28 700,0	100% výnos z nemovitostí na katastru	28 700,0	33 160,5	116%	splatné 30.5., >5tis.do 30.11.	EKO	A	115%	28 878,1	
Daňové příjmy		416 437,0			441 747,2	106%				95%	463 516,0	

Paragraf	Položka	2020 Rozpočet	ZM 16.12.2019 až opatření 15 RM 25.1.2021 Popis	Plnění Prosinec	Plnění 100%	Poznámka	Správce	Státní správa	DPH (kód)	Změna 20 / 19	2019 Prosinec	
<b>druhá třída 2 - NEDAŇOVÉ PŘÍJMY</b>												
x	2420 Spl. půjč.prostředků od obec	450,0	Fond rozvoje bydlení - jistiny	450,0	449,6	100%	družstva vlastníků	EKO	A	97%	462,3	
x	2460 Spl. půjč.prostředků od obyv	7 499,0	Fond rozvoje bydlení - jistiny bezúročné půjčky OSS	7 499,0	7 620,5	102%	fyzické osoby	EKO OSS	A 100%	97%	7 863,2	
							7 619,8 0,6					
Bezparagrafové položky		7 949,0		8 070,1	102%					97%	8 325,5	
<b>1036</b>	Správa v lesním hospodá	2131 Příjmy z pronájmu pozemků	Kněžpolský les	1 176,4	1 549,5	132%		SMM	B	112%	1 379,6	
druhá sk. 1 - Zemědělství a lesní hospodářství		1 176,4		1 549,5	132%					112%	1 379,6	
<b>2143</b>	Cestovní ruch	2111 Příjmy z poskytování služeb			4,4			KŠS				
	2143		Park Rochus				4,4	SMM				
	2143	2112 Příjmy z prodeje zboží (již na	prodej drobných předmětů přes MIC		27,1			KŠS		88%	30,9	
	2143	2141 Příjmy z úroků	Fond cestovního ruchu		0,0		od 2020 převeden do FoKul	KŠS		0%	4,5	
<b>2169</b>	Ost.správa v prům., stav.	2111 Příjmy z poskytování služeb	náhrady za vyvlastňování pozemků				dálnice E 55	SŽP				
	2169	2212 Sankční platby přijaté od jin	pokuty Staveb.úřadu a život.prostředí	187,0	77,6	378,9	254,7	SŽP	100%	A	82%	462,5
	2169		pokuty Živnostenského úřadu		109,4		124,2	ŽO	100%	A		
	2169	2322 Přijaté pojistné náhrady	vyvlastňování pozemků	99,5	99,5	100%		SŽP				
	2169	2324 Přijaté nekapitálové příspěvk	nákl.řízení SŽP vč.vyvlást.pozemků dá	327,4	244,6	389,4	323,9	SŽP	100%	A	141%	277,0
	2169		náklady řízení živnostenského odboru		82,8		65,5	ŽO	100%	A		
<b>2212</b>	Silnice	2111 Příjmy z poskytování služeb			1,2			SMM				
	2212	2324 Přijaté nekapitálové příspěvk		4,5	4,5	100%	pojistné plnění 3. osoby	SMM		33%	13,5	
<b>2219</b>	Ost.záležit. pozem. komu	2111 Příjmy z poskytování služeb	parkovací automaty	12 000,5	12 488,4	104%		SMM	A	87%	14 419,7	
	2219	2322 Přijaté pojistné náhrady	náhrady pojistných událostí	56,9	56,8	100%	pojistka města	SMM				
	2219	2324 Přijaté nekapitálové příspěvk		12,9	11,8	91%		ÚMA		320%	3,7	
	2219		náhrady škodních událostí		12,9		11,8	SMM				
<b>2229</b>	Ost.záležitosti v silniční	2324 Přijaté nekapitálové příspěvk	pojistné plnění - semaforey	43,7	43,8	100%		SMM				
<b>2299</b>	Ost.záležitosti v dopravě	2141 Příjmy z úroků	dopravní pokuty					DSA	100%			
	2299	2212 Sankční platby přijaté od jin	dopravní pokuty	3 163,0	3 163,0	4 022,2		DSA	100%	A	100%	4 039,0
	2299	2324 Přijaté nekapitálové příspěvk	dopravní pokuty - náklady řízení	173,0	173,0	95,3		DSA	100%	A	71%	133,5
<b>2310</b>	Pitná voda	2132 Příjmy z pronájmu ost.nemo	vodovod (pronajato SVK)	20,0	20,0	12,9		SMM	B	189%	6,8	
<b>2321</b>	Odvádění a čištění odpad	2132 Příjmy z pronájmu ost.nemo	kanalizace a ČOV (pronajato SVK)	425,0	425,0	815,5		SMM	B	518%	157,3	
druhá sk. 2 - Průmyslová a ostatní odvětví hospodářství		16 513,4		18 451,6	112%					94%	19 559,2	

Paragraf	Položka	2020 Rozpočet	ZM 16.12.2019 až opatření 15 RM 25.1.2021 Popis	Plnění Prosinec	Plnění 100%	Poznámka	Správce Státní správa	DPH (kód)	Změna 20 / 19	2019 Prosinec	
3113 Základní školy	2119 Ost.příjmy z vlastní činnosti	114,1	školení ved.prac.škol správ.obvodu	114,1		shodné s výdaji	KŠS	100%	B	92,6	
	3113 2321 Přijaté neinvestiční dary	500,0	Místní akční plán vzdělávání II	500,0	250,0	50%	KŠS		68%	370,0	
3299 Ostatní záležitosti vzdělá	2111 Poskytování služeb a výrobk	3 604,0	vzdělávací zóna - energie	845,0	2 901,0	80%	SMM	B	92%	3 153,1	
	3299 3299 2132 Příjmy z pronájmu ost.nemo	2 494,0	vzdělávací zóna - Univers.T.Bati	949,0	2 680,4	107%	SMM	A	101%	2 658,2	
	3299 3299 2141 Příjmy z úroků		- ostatní nájemci	1 545,0			SMM	A,B			
	3299 2322 Přijaté pojistné náhrady	10,0	Fond mládeže a vzdělávání		0,2		KŠS		46%	0,5	
	3299 2322 Přijaté pojistné náhrady	10,0	vzdělávací zóna	10,0	10,0	100%	SMM				
3313 Filmová tvorba, distribuc	2122 Odvody přísp. organizací		Městská kina			odpisy	KŠS	A			
	3313 2132 Příjmy z pronájmu ost.nemo	905,8	budova kina Hvězda (do 2020)	905,8	905,8	100%	SMM	B	100%	905,8	
3319 Ostatní záležitosti kultur	2112 Příjmy z prodeje zboží (již na				6,7		KŠS		12%	58,0	
	3319 2141 Příjmy z úroků		Fond kultury a cestovního ruchu		0,4		KŠS			0,8	
3322 Zachov. a obnova kult. p	2111 Poskytování služeb a výr.	1 670,4	kulturní památky	1 670,4	1 532,3	92%	SMM	A,B	89%	1 714,9	
	3322 2132 Příjmy z pronájmu ost.nemo	6 905,8	kulturní památky - SMM		4 916,6	71%	SMM		89%	5 497,7	
	3322 3322 3322 3322 3322 3322 3322 3322 3322 3322 3322 3322 3322 3322 3322 3322		<i>Ježuit.kolej - KK Galerie J.Uprky</i>	<i>207,9</i>			pronájem do 2022	SMM	B		
			<i>- KK Expozice města</i>	<i>66,8</i>			pronájem do 2022	SMM	B		
			<i>- KK nádvoří, chodby</i>	<i>73,9</i>			pronájem do 2022	SMM	B		
			<i>- ostatní</i>	<i>321,7</i>				SMM	B		
			<i>Klášteří vinárna</i>	<i>294,7</i>				SMM	B		
			<i>sv.Alžběta</i>	<i>124,5</i>			pronájem do 2072	SMM	B		
			kulturní památky - správce Eduha					Eduha			
			<i>Havlíčková 4 (Basovnicková)</i>	<i>703,0</i>				Eduha	A,B		
			<i>Mariánské nám. 46 (Sova)</i>	<i>290,0</i>				Eduha	A,B		
			<i>Masarykovo nám. 35</i>	<i>750,0</i>				Eduha	A,B		
			<i>Masarykovo nám. 157/8</i>	<i>2 200,0</i>				Eduha	A,B		
			<i>Palackého nám. čp. 293</i>	<i>253,7</i>				Eduha	A,B		
			<i>Prostřední ul. (Stará radnice)</i>	<i>800,0</i>				Eduha	A,B		
			<i>ostatní</i>	<i>819,6</i>			vč. budovy bývalé KB	SMM, Eduha	A,B		
	3322 2322 Přijaté pojistné náhrady	13,3	kulturní památky	13,3	13,3	100%	pojistka města	SMM			
3329 Ost.zál.ochr.památek a p	2119 Ost.příjmy z vlastní činnosti		Sněm hist.sídel Čech,Moravy a Slezka				ÚMA	A			
	3329 2141 Příjmy z úroků		FOHA - Fond obnovy hist.architektury		0,7		ÚMA	A	28%	2,6	
3341 Rozhlas a televize	2111 Poskytování služeb a výr.	1,0	hlášení místních rozhlasů	1,0	4,5	448%	15,8 pojistná událost	ÚKS	B	97%	4,6
	3341 2324 Přijaté nekapitálové příspěvk	15,8		15,8	15,8	100%	pojistné plnění 3. osoby	ÚKS			
3392 Zájmová činnost v kultuř	2324 Přijaté nekapitálové příspěvk		podíl 3.strany na organizaci kulturní ak		6,5	Slovácké muzeum	ÚKS				

Paragraf	Položka	2020 Rozpočet	ZM 16.12.2019 až opatření 15 RM 25.1.2021 Popis	Plnění Prosinec	Plnění 100%	Poznámka	Správce	Státní správa	DPH (kód)	Změna 20 / 19	2019 Prosinec	
3399 Ost.záležit. kultury, církv 3399	2111 Poskytování služeb a výr.	40,7	jarmarky	237,4	583%	118,5	KŠS		A	16%	1 476,1	
			ples města - výtěžek z věcné loterie	40,7			118,9	ÚKS		A		
3412 Sport.zařiz.ve vlastnictví 3412 3412 3412 3412 3412 3412	2111 Poskytování služeb a výr.	800,4	Zimní stadion UH, s.r.o.	800,4	460,2	57%	přeúčtování výdajů	SMM	B	64%	713,5	
	2122 Odvody přísp. organizací	1 981,0	Aquapark UH, p.o.	1 981,0	1 981,0	100%		KŠS	A	100%	1 981,0	
	2132 Pronájem ostat. nemov.	538,2	sportovní hala	474,5	88%	TJ Sl.Slavia do 2018	0,0	KŠS	B	#####	0,0	
			sportovní hala	538,2		od 2019	474,5	SMM	B			
	2133 Příjmy z pronájmu movitých	100,0	1.FCS, Sportoviště p.o. - ledová plocha	100,0	100,0	100%	100,0	KŠS	B	100%	100,0	
	2212 Sankční platby přijaté od jin	4 000,0	Unistav (aquapark) - mimosoudní vyro	4 000,0	4 000,0	100%	doplatek	OIN				
	2324 Přijaté nekapitálové příspěvk	40,0	náhrada škody	40,0	35,0	88%	sportovní areál Mojmír	OIN			1%	3 483,6
3419 Ost.sportovní činnost 3419	2111 Poskytování služeb a výr.						KŠS					
	2141 Příjmy z úroků		Fond sportu	0,8			KŠS	A		25%	3,2	
3429 Ost.zájmová činnost a re	2111 Poskytování služeb a výr.	31,4	chata Vyškovec (krátkodobé nájmy)	31,4	32,4	103%		SMM	B	152%	21,4	
3541 Prev.před drogami, alkoh 3541	2111 Poskytování služeb a výr.							SMM				
	2329 Ostatní nedaňové příjmy	29,0	tiskopisy na opiáty lékárníkům	29,0	13,3	46%		OSS	100%	A	128%	10,4
3611 Podpora individ.bytové v	2141 Příjmy z úroků	126,7	Fond rozvoje bydlení	126,7	155,1	122%	úroky z půjček a BÚ	EKO	A	95%	163,1	
3612 Bytové hospodářství 3612 3612 3612	2111 Poskytování služeb a výr.	13 990,8	služby k nájmu	13 990,8	9 304,3	67%		SMM	B	99%	9 410,2	
	2132 Pronájem ostat. nemov.	21 815,7	čisté nájemné	21 815,7	23 574,3	108%	656 bytů k 1.1.2020	SMM	A	103%	22 815,3	
	2322 Přijaté pojistné náhrady	3,4	pojistné plnění	3,4	3,4	101%	pojistka města	SMM			15%	23,0
	2324 Přijaté nekapitálové příspěvk				2,9			SMM				
3613 Nebytové hospodářství 3613 3613 3613	2111 Poskyt. služeb a výr.	3 184,7	služby k nájmu	3 184,7	2 684,9	84%		SMM	B	92%	2 903,2	
	2132 Pronájem ostat. nemov.	12 231,5	čisté nájemné - SMM		14 274,8	117%		SMM			96%	14 800,8
	2133 Příjmy z pronájmu movitých	147,1	domovní kotelny (CTZ)	147,1			4 kusy	SMM				565,2
	2322 Přijaté pojistné náhrady	6,2	náhrady pojistných událostí	6,2	4,8	78%	pojistka města	SMM			38%	12,7
3631 Veřejné osvětlení 3631 3631	2111 Poskytování služeb a výr.	92,7	el.zdroje při soukr.akcích, osvětlení pře	92,7	197,3			SMM			147%	133,9
	2132 Pronájem ostatních nemovitc	90,0	sloupy veřejného osvětlení	90,0	48,0	53%	na reklamu	SMM	B	46%	104,2	
	2324 Přijaté nekapitálové příspěvk	52,8	pojistné plnění (3.osoba)	52,8	52,8	100%		SMM				
3632 Pohřebnictví 3632 3632	2111 Poskytování služeb a výr.	245,9	kopání, uložení	245,9	398,2	162%	správce HRATES	SMM	A	137%	291,0	
	2131 Příjmy z pronájmu pozemků	406,4	hrobová místa	406,4	480,6	118%	správce HRATES	SMM	A	89%	540,9	
	2132 Příjmy z pronájmu ost.nemov	206,1	smuteční síň Mařatice	206,1	274,0	133%	*B=krátkodob.pronájem; správce HI	SMM	B*	162%	169,5	
3639 Komunální služby a úze 3639 3639 3639 3639	2111 Poskyt. služeb a výr.	294,5	veřejná soc.zařiz.Hradební a Protzkaro	294,5	310,8	106%		SMM	B	80%	388,7	
	2119 Ost.příjmy z vlastní činnosti	877,9	věcné břemeno	877,9	529,5	60%		SMM	B	49%	1 083,3	
	2131 Příjmy z pronájmu pozemků	2 873,5	drobné podnájemy	2 873,5	3 545,0	123%		SMM	B	120%	2 945,0	
	2322 Přijaté pojistné náhrady	56,8		56,8	56,8	100%	pojistka města	ÚMA				
	2329 Ostatní nedaňové příjmy		podklady na výběr.řízení, kauce pozemky, odvlhčovače vzduchu		18,5			OIN	B			
						18,5	SMM					

Paragraf	Položka	2020 Rozpočet	ZM 16.12.2019 až opatření 15 RM 25.1.2021 Popis	Plnění Prosinec	Plnění 100%	Poznámka	Správce	Státní správa	DPH (kód)	Změna 20 / 19	2019 Prosinec		
3726	Využív.a znešk.ost.odpac 3726	3 891,5	EKO-KOM s.r.o. za separaci odpadů	3 891,5	4 297,4	110%			A	105%	4 076,8		
	2329 Ostatní nedaňové příjmy	10,6	likvidace registračních značek	10,6	6,1	58%	5,3	DSA	100%	B	62%	9,8	
3745	Péče o vzhled obcí a veř. 3745				5,4			SMM			52%	10,5	
	2322 Přijaté pojistné náhrady	11,6		11,6	11,6	100%	pojistka města	SMM			69%	16,7	
	2329 Ostatní nedaňové příjmy				3,0			SMM			44%	6,8	
3769	Ost.správa v ochr.život.p 3769		Fond životního prostředí		0,0			SMM			144%	0,0	
	2212 Sankční platby přijaté od jin				43,6			SŽP	100%		98%	44,5	
druhá sk. 3 - Služby pro obyvatelstvo		84 411,3			80 919,1	96%					98%	82 843,8	
4339	Ost.soc.péče a pomoc rod 4339	76,2	veřejná sbírka	76,2	60,4	79%	shodné s výdaji	OSS		A			
	2141 Příjmy z úroků		Středněd.plán rozvoje soc.sl. na UH III		0,1			OSS	100%		7%	1,4	
4359	Ost.služby a činn.v oblas 4359		Fond sociální pomoci a prevence		0,5			OSS		A	186%	0,3	
4399	Ost.zálež.soc.věcí a polit 4399	22,1	sociální pohrby	22,1	6,9	31%		OSS	100%	A	25%	27,6	
druhá sk. 4 - Sociální věci a politika zaměstnanosti		98,3			67,9	69%					77%	88,3	
5213	Krizová opatření	89,1	veřejná sbírka COVID-19	89,1	89,1	100%	shodné s výdaji	EKO		A			
5311	Bezpečnost a veřejný poř 5311	1 229,9	pokuty udělené Městskou policií	1 229,9	1 402,3	114%		MP		A	85%	1 650,0	
	2310 Příjmy z prodeje krátkodobě	4,0	vyřazená výzbroj	4,0	4,0	100%		MP					
druhá sk. 5 - Obrana, bezpečnost a právní ochrana		1 323,0			1 495,4	113%					90%	1 653,4	
6112	Zastupitelstva obcí 6112							EKO		A			
	2141 Příjmy z úroků							PO					
	2329 Ostatní nedaňové příjmy jinc		např. vratky členů komisí za odměny, f		20,2								
6171	Činnost místní správy 6171	216,1	pult centrální ochrany (PCO)	216,1	221,3	102%	55% město,45% Securit	210,5	EKO		B	95%	231,9
	2132 Příjmy z pronájmu ost.nemo	3,0	nápojový automat	3,0			chodba radnice		SMM	59%	B	5,0	
	2212 Sankční platby přijaté od jin	179,0	sankce PO		457,5	256%		108,0	PO		A	102%	449,3
			pokuty a přestupky DSA	179,0			OSA	349,5	DSA	100%	A		
	2310 Příjmy z prodeje neinvest. m				17,6			0,1	SMM			80%	22,1
								17,5	OSI				
	2324 Přijaté nekapitálové příspěvk		drobné příjmy		173,4			13,9	EKO			42%	415,0
			náhrady mzdových výdajů a srážky ze 1					102,2	PO				
			sankční poplatky					54,7	DSA	100%			
6310	Obecné příjmy a výdaje z 6310	325,2	běžný provoz města	325,2	523,1	161%		523,4	EKO		A	41%	1 263,2
	2142 Př. z podílů na zisku a divid.	9 069,1	dividendy z majetkových účastí	9 069,1	9 069,1	100%			EKO		A	85%	10 707,3
	2143 Kursové rozdíly v příjmech				0,0				EKO		A		
6399	Ostatní finanční operace 6399								EKO				
	2222 Ost.příjmy z fin.vypořád.přec								EKO				
	2329 Ostatní nedaňové příjmy jinc				-6,4				EKO			-178%	3,6
6402	Fin.vypořádání min. let 6402		DPH za akce min.roku, uplatněné letos						EKO			192,1	
	2229 Ostatní přijaté vratky transfe	84,1	vratka UNESCO (dotace státu 2019)	84,1	90,4	107%	6,2 DDM (plán není ani na 6402/53		KŠS			271%	33,3

Paragraf	Položka	2020 Rozpočet	ZM 16.12.2019 až opatření 15 RM 25.1.2021 Popis	Plnění Prosinec	Plnění 100%	Poznámka	Správce Státní správa	DPH (kód)	Změna 20 / 19	2019 Prosinec		
6409	Ostatní činnosti jinde než						EKO					
6409	2324 Přijaté nekapitálové příspěvky											
6409	2329 Ostatní nedaňové příjmy jinde	861,8	omyly k zaúčtování	6,6	1%	7,1	EKO	A	-324%	-2,0		
6409			projekt Veřejně prospěšné práce	622,4			PO	A				
6409			obnova válečných hrobů obětí 1. světov	138,2			SMM	A				
6409			Historické město roku - vítěz krajskéhc	100,0			ÚMA	A				
6409			JSDH	1,1			ÚKS	A				
6409			výkon sociální práce	0,1			OSS	100% A				
6409			Středněd.plán rozvoje soc.sl. na UH III			0,3	OSS	100% A				
druhá sk. 6 - Všeobecná veřejná správa a služby		10 738,3		10 572,9	98%				79%	13 404,7		
<b>druhá třída 4, seskupení položek 41 - NEINVESTIČNÍ PŘIJATÉ TRANSFERY</b>												
	4111 Neinvest. přijaté transfery z v	32 828,7	příspěvek na zmírnění COVID	31 558,8	32 828,7	100%	kompenzace za živnostr	31 558,8	EKO		772,3	
			volby (Senát, Zlínský kraj)	1 194,0				1 194,0	PO	100%		
			sčítání lidí, domů a bytů 2021 - harmor	12,7				12,7	ÚMA	100%		
			sčítání lidí, domů a bytů 2021 - došetřc	63,2				63,2	SŽP	100%		
	4112 Neinv. přijaté transfery ze st.	56 429,2	příspěvek na výkon státní správy	56 429,2	56 429,2	100%			EKO	100% A	106%	53 141,4
	4116 Ost.neinv.přijaté transfery ze	32 958,5	projekt Veřejně prospěšné práce	662,1	32 958,5	100%	Úřad práce	662,1	PO	A	87%	38 077,0
			Městská památková zóna	1 525,0			MK ČR	1 525,0	ÚMA	A		
			Regulační plán	1 328,6				1 328,6	ÚMA	A		
			ZŠ Jarošov - modernizace učeben	724,0			plán i v kapit. dotacích	724,0	OIN			
			ZŠ Mařatice - modernizace učeben	1 018,5			plán i v kapit. dotacích	1 018,5	OIN			
			ZŠ Větrná - modernizace učeben	2 314,0			plán i v kapit. dotacích	2 314,0	OIN			
			analýza EPC metod úspor energií	83,0				83,0	OIN			
			pro ZŠ UNESCO	1 191,4				1 191,4	KŠS			
			pro Městská kina	70,0				70,0	KŠS	A		
			pro Slovácké divadlo	8 500,0			MK ČR na činnost	8 500,0	KŠS	A		
			pro Knihovnu BBB	195,0				195,0	KŠS			
			sociálně-právní ochrana dětí	13 080,0			MPSV ČR	13 080,0	OSS	100% A		
			výkon sociální práce	1 503,7				1 503,7	OSS	100%		
			pro Senior centrum p.o.	312,6				312,6	OSS	100%		
			program prevence kriminality	426,6				426,6	MP			
			asist.krimin. a forenzní značení kol syn	24,0				24,0	MP			

Paragraf	Položka	2020 Rozpočet	ZM 16.12.2019 až opatření 15 RM 25.1.2021 Popis	Plnění Prosinec	Plnění 100%	Poznámka	Správce	Státní správa	DPH (kód)	Změna 20 / 19	2019 Prosinec
	4121 Neinv. přijaté transfery od obcí	617,1	dotace za dojíždějící žáky z ost.obcí veřejnoprávní smlouvy OSS 243,0 veřejnoprávní smlouvy DSA 374,1	639,5	104%	správní agendy 396,5	KŠS 243,0 OSS 243,0 DSA 396,5	100% 100% 100%	A A A	101%	635,6
	4122 Neinv. přijaté transfery od kraje	7 473,0	pro sbor dobrovolných hasičů 52,9 Intenzifikace odděleného sběru odpadu 30,0 pro ZŠ UNESCO 144,5 pro ZŠ Za Alejí 104,0 pro ZŠ Sportovní 20,0 pro Dům dětí a mládeže 124,1 pro Klub kultury, p.o. 300,0 pro Sl.divadlo p.o. 2 045,0 pro Knihovnu BBB p.o. 3 085,0 pro Senior centrum p.o. 1 567,5	7 473,0	100%	ZK na činnost 2 045,0 ZK na regionální funkce 3 085,0	EKO 52,9 ÚKS 30,0 SMM 144,5 KŠS 104,0 KŠS 20,0 KŠS 124,1 KŠS 300,0 KŠS 2 045,0 KŠS 3 085,0 OSS 1 567,5	A	101%	7 408,4	
druhá tř. 4 - a) Přijaté dotace neinvestiční		130 306,5		130 328,8	100%					130%	100 034,8
<b>BĚŽNÉ PŘÍJMY CELKEM</b>		<b>668 953,2</b>		<b>693 202,5</b>	<b>104%</b>					<b>100%</b>	<b>690 805,2</b>



Paragraf	Položka	2020 Rozpočet	ZM 16.12.2019 až opatření 15 RM 25.1.2021 Popis	Plnění Prosinec	Plnění 100%	Poznámka	Správce	Státní správa	DPH (kód)	Změna 20 / 19	2019 Prosinec	
<b>druhá třída 5 - BĚZNÉ VÝDAJE</b>												
1011	Zemědělský půdní fond	5169	Nákup ostatních služeb	2,6	ZPF - posudky správ.řízení	2,6		SŽP	100%	A		
1011		5362	Platby daní a poplatků státní	3,8	dočasné odnětí zemědělské půdy	3,8	1,8	48%	skládky Jaktáře	SMM	50%	3,6
1014	Ozdrav. hosp. zvířat, pol	5139	Nákup materiálu jinde nezař		sáčky pro registrované psy					EKO	A	45,3
1014		5169	Nákup ostatních služeb	629,4	deratizace, psi a kočky, holubi, ...	589,4	454,9	72%	454,9	SMM	A	498,0
1014					odebrání zvířat a umístění do útulků	40,0				SŽP	A	
1014		5171	Opravy a udržování				13,8			SMM		
1036	Správa v lesním hospodá	5134	Prádlo, oděv, obuv	7,7	Státní odborný lesní hospodář - Lesy Č	7,7	7,7	100%		SŽP	100%	7,7
1036		5139	Nákup materiálu jinde nezař	20,6	Kněžpolský les	20,6				SMM	A	
1036		5169	Nákup ostatních služeb	231,7	Kněžpolský les - Lesní hospodář	231,7	220,4	95%	mandátní smlouva	SMM	A	258,6
1036		5171	Opravy a udržování	82,4	Kněžpolský les	82,4	65,3	79%		SMM	A	
1036		5811	Výdaje na náhrady za nezpůs	10,1	Odborný lesní hospodář - náklady měst	451,8				SŽP	100%	
1036					- náhrada oc	-441,7			zpětně od Min. zeměděl	SŽP	100%	
1037	Celospol.fce lesů	5139	Nákup materiálu jinde nezař	36,4	myslivost - plomby, odznaky, ...	36,4	36,4	100%		SŽP	100%	35,7
1037		5222	Neinv.transfery spolkům	45,9	myslivost - přehlídky trofejí	15,9	45,9	100%	15,9	SŽP	100%	15,0
1037					Dotace na individuální žádosti	30,0			Myslivecké sdružení	EKO	A	
1037		5811	Výdaje na náhrady za nezpůs	10,1	meliorační dřeviny - výsadba	108,0				SŽP	100%	
1037					- náhrada od státu	-97,9			zpětně od Min. zeměděl	SŽP	100%	
druhá sk. 1 - Zemědělství a lesní hospodářství				1 080,7			846,2	78%			94%	903,9
2115	Úspora energie a obnovit	5166	Konzultační, poradenské a pr	118,6	zadávací dokumentace pro úspory	118,6	118,6	100%	metoda EPC	OIN	A	
2141	Vnitřní obchod	5021	Ostatní osobní výdaje							ÚMA	A	
2141		5169	Nákup ostatních služeb	24,4	veletrhy a výstavy	24,4			určeno k propagaci	KŠS	A	
2141		5175	Pohoštění	24,7	veletrhy	24,7	3,6	14%	určeno k propagaci	KŠS	A	5,3
2143	Cestovní ruch	5021	Ostatní osobní výdaje	120,3	propagace a cestovní ruch	89,5	20,0	17%	DPP a DPČ	KŠS	A	2,9
2143					partnerská a spolupr.města	30,8			tlumočení a překlady	ÚKS	A	
2143		5031	Povinné pojistné na soc. zab.	10,2	partnerská a spolupr.města	10,2			překlady	ÚKS	A	
2143		5032	Povinné pojistné na veřejné z	3,7	partnerská a spolupr.města	3,7			překlady	ÚKS	A	
2143		5139	Nákup materiálu jinde nezař	468,0	propagační materiály	468,0	387,4	83%		KŠS	D 30%	557,8
2143		5156	Pohonné hmoty a maziva	10,5	partnerská města	10,5				ÚKS	A	
2143		5163	Služby peněžních ústavů	1,8	Fond cestovního ruchu	0,8	0,1	6%	2020 ponechán na vratk	KŠS	A	1,1
2143					partnerská města	1,0				ÚKS	A	
2143		5169	Nákup ostatních služeb	350,9	podpora cest.ruchu+rozhledna	218,9	138,9	40%	138,9	KŠS	A	273,0
2143					partnerská města	132,0				ÚKS	A	
2143		5173	Cestovné	128,9	partnerská města	128,9	6,3	5%	vč.delegací ze zahraničí	ÚKS	A	111,4
2143		5175	Pohoštění	130,0	partnerská města	130,0				ÚKS	A	130,8

Paragraf	Položka	2020 Rozpočet	ZM 16.12.2019 až opatření 15 RM 25.1.2021 Popis	Plnění Prosinec	Plnění 100%	Poznámka	Správce	Státní správa	DPH (kód)	Změna 20 / 19	2019 Prosinec
2143	5194 Věcné dary	48,8	partnerská města 48,8				ÚKS		A		31,2
2143	5221 Neinv.transfery fundacím, ús	5 150,0	Fond cestovního ruchu	5 150,0	100%	od 2020 převeden do Fc	KŠS		A	103%	5 000,0
2143			Dotace na individuální žádosti 5 150,0			Park Rochus, o.p.s. 5 150,0	EKO		A		
2143	5229 Ost.neinv.transfery nezisk.a	3 200,0	Dotace na individuální žádosti 3 200,0	3 200,0	100%		EKO		A	99%	3 228,0
2143	5329 Ost.neinv.dotace veř.rozp.úz	126,3	Fond cestovního ruchu			od 2020 převeden do Fc	KŠS		A		
2143			Sdružení obcí pro rozvoj Bařova kanál 126,3			členský příspěvek (do 2)	OSI		A		
2169	5169 Nákup ostatních služeb	272,7	vyvlastňování pozemků 272,7	260,9	96%	dálnice E 55	SŽP			103%	253,8
2169	5192 Poskytnuté náhrady	102,0	nesprávné jednání správce 102,0	102,0	100%		SŽP				
2212	5137 Drobný hm.dlouhodobý majet		upgrade dopravní ústředny křižovatek				OSI				
2212	5169 Nákup ostatních služeb	1 178,9	běžná a zimní údržba 1 178,9	758,2	64%	758,2	SMM		A	43%	1 745,8
2212	5171 Opravy a udržování	6 508,2	běžné opravy a údržba 3 313,2	6 089,2	94%	96 Zdroj Sady:nájezd k 6 089,2	SMM		A	98%	6 191,1
2212			velkoplošné opravy vozovek 3 195,0				SMM		A		
2219	5021 Ostatní osobní výdaje	30,7	úklid podchodu 30,7	34,8	113%	DPP a DPČ	SMM		A	100%	34,7
2219	5139 Nákup materiálu jinde nezař	319,4	parkovací závory a automaty 319,4	316,4	99%	316,4	SMM		A	190%	166,5
2219	5166 Konzultační, poradenské a p	100,0	koncepce parkování				SMM		A		253,9
2219			studie parkování Mojmír 100,0				OIN				
2219	5169 Nákup ostatních služeb	3 304,4	chodníky,parkoviště,cyklostezky 3 304,4	2 446,6	74%	vč.zimní údržby a břem 2 446,6	SMM		A	85%	2 870,1
2219	5171 Opravy a udržování	5 244,9	chodníky,parkoviště,cyklostezky 2 144,9	5 314,7	101%	zdroj MK Věsky (500 p 5 314,7	SMM		A	97%	5 492,7
2219			velkoplošné opravy chodníků 2 250,0				SMM		A		
2219			zábradlí tř. Maršála Malinovského 850,0				SMM		A		
2219	5221 Neinv.transfery fundacím, ús	5,0	Partnerství, o.p.s. (vinařské stezky) 5,0	5,0	100%	smlouva o partnerství	SMM		A	100%	5,0
2219	5223 Neinv.transfery církvím a ná	18,6	na úhradu parkovacích míst 18,6	15,0			SMM		A	83%	18,0
2219	5811 Výdaje na náhrady za nezpůs	10,1	spoluúčasti na pojistných událostech 10,1				SMM				1,0
2229	5137 Drobný hm.dlouhodobý majet	5,0	signalizační zařízení 5,0	3,5	70%		SMM				
2229	5154 Elektrická energie	290,3	signalizační zařízení 290,3	291,3	100%		SMM		A	288%	101,0
2229	5166 Konzult., porad.a práv.služby	550,0	koncepce veřejné dopravy 550,0			studie	ÚMA				744,2
2229	5169 Nákup ostatních služeb	220,0	signalizační zařízení 220,0	245,4	112%	214,8	SMM			54%	455,8
2229						30,6	ÚMA				
2229	5171 Opravy a udržování	135,0	signalizační zařízení 135,0	129,9	96%		SMM		A	102%	127,4
2229	5173 Cestovné		koncepce veřejné dopravy	22,0			ÚMA		A		
2229	5175 Pohoštění		koncepce veřejné dopravy	25,9			ÚMA		A		
2239	5169 Nákup ostatních služeb	31,1	provoz přístaviště na Moravě 31,1				SMM		A		13,3
2292	5193 Výdaje na dopravní územní c	2 858,0	dopr.obslužnost nad rámec smlouvy se 2 858,0	2 857,9	100%	vč.škol.bus+důchodci>70let,noční+v	SMM		A	120%	2 375,7
2292	5323 Neinv.transfery krajům	5 058,4	základní dopravní obslužnost 5 058,4	4 769,7	94%	dotace Zlínskému kraji	SMM		A	95%	5 021,5

Paragraf	Položka	2020 Rozpočet	ZM 16.12.2019 až opatření 15 RM 25.1.2021 Popis	Plnění Prosinec	Plnění 100%	Poznámka	Správce Státní správa	DPH (kód)	Změna 20 / 19	2019 Prosinec
2310	Pitná voda									
	5139 Nákup materiálu jinde nezař	20,6	20,6	17,1	83%		SMM		208%	8,3
	5171 Opravy a udržování	34,0	studny 34,0				SMM	A		36,0
2321	Odvádění a čištění odpad									
	5139 Nákup materiálu jinde nezař	20,6	20,6	8,0	39%		SMM	A		
	5151 Studená voda	95,6	provoz městských kašen 95,6	33,0	35%		SMM	A	39%	83,7
	5154 Elektrická energie	141,8	provoz městských kašen a čerpacích st: 141,8	90,3	64%		SMM	A	94%	96,5
	5166 Konzultační, poradenské a p	200,0		191,2	96%		SMM			
			rekonstr.kanalizace a komunikace Věs: 200,0			studie 191,2	OIN			
	5169 Nákup ostatních služeb	461,3	čištění vpustí, kašen, drobná PD, ... 400,3	426,9	93%		SMM	A	138%	309,9
			PD opravy kašny na náměstí Republiky 61,0				OIN			
	5171 Opravy a udržování	644,5	dešťové vpusti, kašny 444,5	1 122,7	174%		SMM	A	30%	3 752,1
			údržba vodov., kanalizace a ČOV 200,0			dle z.č.274/2001 Sb.	SMM	B		
2333	Úpravy drobných vodnic									
	5166 Konzultační, poradenské a p						SMM	A		
	5169 Nákup služeb jinde nezařaze	50,3	50,3	50,1	100%		SMM			
	5171 Opravy a udržování	72,9	běžný provoz 72,9	72,2	99%		SMM	A	73%	99,2
2369	Ost.správa ve vodním ho									
	5169 Nákup ostatních služeb	17,3	vodoprávní úřad - posudky spr.řízení 17,3				SŽP	100%	A	4,0
druhá sk. 2 - Průmyslová a ost. odvětví hospod.		37 918,7		34 724,5	92%				86%	40 433,8
3111	Mateřské školy									
	5166 Konzultační, poradenské a p	1,7	odborné posudky 1,7				KŠS	A		
	5169 Nákup ostatních služeb	100,0	PD oprav MŠ Sady 100,0	98,6	99%		OIN	A		
	5171 Opravy a udržování	1 105,5	běžné opravy 0,5	1 002,4	91%		KŠS	A		
			oprava MŠ Sady 1 105,0			400 zdroj MK Sady 1 002,4	OIN	A		
	5331 Neinvest. přisp. zřízením přif	5 722,5	přisp. org. MŠ Svatováclavská (9 MŠ) 5 722,5	5 722,5	100%		KŠS	25%	A	103%
			na mzdy 521,1				KŠS	25%	A	
			na energie 1 204,7				KŠS	A		
			na opravy 864,8				KŠS	A		
			ostatní - běžný provoz 2 831,9				KŠS	A		
			- nahodilé (dot.akce,odpisy,ha 300,0			oprava sociál.zařízení MŠ 28.října	KŠS	A		
3113	Základní školy									
	5021 Ostatní osobní výdaje	151,1	dohody v oblasti školství 51,1	40,5	27%	DPP a DPČ	KŠS	A	36%	112,5
			MAP2 (2018-2020) 100,0			DPP a DPČ	KŠS	A		
	5031 Povinné pojistné na soc. zab.	25,0	MAP2 (2018-2020) 25,0	9,4	38%		KŠS	A	39%	24,0
	5032 Povinné pojistné na veřejné z	9,0	MAP2 (2018-2020) 9,0	3,4	38%		KŠS	A	39%	8,7
	5136 Knihy, učební pomůcky a tis	8,4	školství 8,4	2,4	28%		KŠS	A	101%	2,4
	5137 Drobný hm.dlouhodobý majek		MAP2 (Místní akční plán vzdělávání 2 1 259,8				KŠS	A	46%	2 722,2
			ZŠ Sportovní - modernizace učeben 1 259,8				OIN	A		
	5139 Nákup materiálu jinde nezař	10,0	MAP2 (Místní akční plán vzdělávání 2 10,0				KŠS	A		
	5166 Konzultační, poradenské a p	1,5	odborné posudky 1,5				KŠS	A		

Paragraf	Položka	2020 Rozpočet	ZM 16.12.2019 až opatření 15 RM 25.1.2021 Popis	Plnění Prosinec	Plnění 100%	Poznámka	Správce	Státní správa	DPH (kód)	Změna 20 / 19	2019 Prosinec	
3113	5167 Služby školení a vzdělávání		MAP2 (Místní akční plán vzdělávání 2	20,0			KŠS		A			
3113	5169 Nákup ostatních služeb	643,0	běžný provoz OŠS 48,0	10,4	2%	shodné s příjmy projekt EU	KŠS	100%	A	3%	403,7	
3113		školení prac.správ.obvodu 114,1					KŠS		B			
3113		MAP2 (Místní akční plán vzdělávání 2 380,9					KŠS		A			
3113		(PD) ZŠ Za Alejí - střecha objektu 100,0					OIN		A			
3113		ZŠ Sportovní - modernizace učeben 10,4					OIN		A			
3113	5171 Opravy a udržování	11,1	běžný provoz 11,1				KŠS		A		210,5	
3113	5175 Pohoštění	10,0	MAP2 (Místní akční plán vzdělávání 2 10,0	0,3	3%		KŠS		A		1,8	
3113	5194 Věcné dary	6,1	dary - školství,věda a péče o dítě 6,1				KŠS		A			
3113	5331 Neinvest. přisp. zřízeným př	21 165,0	ZŠ UNESCO 5 451,6	21 165,0	100%		5 451,6	KŠS	25%	A	113%	18 719,3
3113			na mzdy 1 086,9					KŠS	25%			
3113			na energie 2 329,9					KŠS				
3113			na opravy 530,3					KŠS				
3113			ostatní - běžný provoz 1 654,0					KŠS				
3113			- nahodilé (dot.akce,odpisy,ha -149,5			za skříňky(do 2020) a konvektomat		KŠS	25%			
3113			ZŠ Za Alejí 5 754,6		100%		5 754,6	KŠS	25%	A		
3113			na mzdy 734,7					KŠS	25%			
3113			na energie 2 756,0					KŠS				
3113			na opravy 628,7					KŠS				
3113			ostatní - běžný provoz 1 735,2					KŠS				
3113			- nahodilé (dot.akce,odpisy,ha -100,0			za vzduchotech.2016 (do 2020)		KŠS	25%			
3113			ZŠ Sportovní 4 483,1		100%		4 483,1	KŠS	25%	A		
3113			na mzdy 586,8					KŠS	25%			
3113			na energie 979,5					KŠS				
3113			na opravy 314,1					KŠS				
3113			ostatní - běžný provoz 2 602,7					KŠS				
3113			ZŠ Větrná (vč. MŠ Lomená) 5 475,7		100%		5 475,7	KŠS	25%	A		
3113			na mzdy 1 037,2					KŠS	25%			
3113			na energie 2 338,5					KŠS				
3113			na opravy 501,3					KŠS				
3113			ostatní - běžný provoz 1 416,7					KŠS				
3113			- nahodilé (dot.akce,odpisy,ha 182,0					KŠS	25%			
3113	5336 Neinv. transfery. zřízeným př	1 459,9	ZŠ Unesco 1 335,9	1 459,9	100%		1 335,9	KŠS		A	15%	9 523,0
3113			ZŠ Za Alejí 104,0				104,0	KŠS		A		
3113			ZŠ Sportovní 20,0				20,0	KŠS		A		

Paragraf	Položka	2020 Rozpočet	ZM 16.12.2019 až opatření 15 RM 25.1.2021 Popis	Plnění Prosinec	Plnění 100%	Poznámka	Správce	Státní správa	DPH (kód)	Změna 20 / 19	2019 Prosinec
<b>3117</b> První stupeň základních	5137 Drobný hm.dlouhodobý majet						OIN				2 165,0
3117	5331 Neinvest. přisp. zřízeným pří	4 145,1	ZŠ Mařatice 1 656,9	4 145,1	100%	1 656,9	KŠS	25%	A	124%	3 342,6
3117			na mzdy 326,3				KŠS	25%			
3117			na energie 515,8				KŠS				
3117			na opravy 140,6				KŠS				
3117			ostatní - běžný provoz 674,2				KŠS				
3117			ZŠ Jarošov (vč. MŠ Jarošov) 2 488,2		100%	2 488,2	KŠS	25%	A		
3117			na mzdy 456,0				KŠS	25%			
3117			na energie 658,6				KŠS				
3117			na opravy 490,0				KŠS				
3117			ostatní - běžný provoz 883,6				KŠS				
						35,6 nájem pro TJ Slavoj					
<b>3211</b> Činnost vysokých škol	5137 Drobný hm.dlouhodobý majet						SMM				
3211	5332 Neinv.transfery vysokým škol	405,0	Program individuálních dotací 400,0	405,0	100%	400,0	EKO		A	53%	760,0
3211			Záštity 5,0			5,0	ÚKS		A		
<b>3299</b> Ostatní záležitosti vzdělá	5151 Studená voda	139,3	vzdělávací zóna kasárna 139,3	87,5	63%		SMM		B	68%	128,5
3299	5152 Teplo	528,7	vzdělávací zóna kasárna 528,7	344,9	65%		SMM		B	86%	401,6
3299	5154 Elektrická energie	542,7	vzdělávací zóna kasárna 542,7	311,8	57%		SMM		B	90%	344,7
3299	5163 Služby peněžních ústavů	0,8	Fond mládeže a vzdělávání 0,8	0,8	105%		KŠS		A	102%	0,8
3299	5169 Nákup ostatních služeb	3 660,6	provoz Vzdělávací zóny 3 065,6	3 332,6	91%	činnost EDUHA	SMM		A	105%	3 163,0
3299			mandátní odměna EDUHA 595,0				SMM		C		
3299	5171 Opravy a udržování	241,0	vzdělávací zóna kasárna 241,0	189,3	79%		SMM		A,BC	28%	675,9
3299	5222 Neinv.transfery spolkům	366,0	Fond mládeže a vzdělávání 366,0	145,6	40%	Program 145,6	KŠS		A	77%	189,3
3299	5339 Neinv.transfery cizím přísp.c		Fond mládeže a vzdělávání	47,3		plán na pol.5222 47,3	KŠS			30%	158,8
3299	5493 Účel.neinv.transfery nepodni		Fond mládeže a vzdělávání	8,0		8,0	KŠS			57%	14,0
Oddíl 31 a 32 - Vzdělávání		40 459,0		39 812,7	98%					78%	51 143,6
<b>3311</b> Divadelní činnost	5164 Nájemné	1 374,9	nájem budovy Sokolů pro Sl.divadlo 1 374,9	1 300,0	95%	do 4/2024	KŠS		A	134%	968,4
3311	5171 Opravy a udržování	250,0	Sl.divadlo 250,0			součást nájem.smlouvy	KŠS		A		
3311	5331 Neinvest. přisp. zřízeným pří	27 284,7	Slovácké divadlo 27 284,7	27 284,7	100%		KŠS		A	103%	26 401,4
3311			na mzdy 19 132,3				KŠS				
3311			na energie 1 092,3				KŠS				
3311			na opravy 491,5			od 5/2019 v kapit:1200 kotel Malá s	KŠS				
3311			ostatní - běžný provoz 6 283,9				KŠS				
3311			- nahodilé (dot.akce,odpisy,ha 284,7			za ICT 2017 (do 2020) a mikroporty	KŠS				
3311	5336 Neinv. transfery. zřízeným pří	10 545,0	Slovácké divadlo - dotace státu a kraje 10 545,0	10 545,0	100%	200 doplatek ZK za min.rok	KŠS			188%	5 600,0
<b>3313</b> Filmová tvorba, distribuc	5169 Nákup ostatních služeb	300,0	(PD) kino Hvězda - oprava schodiště 300,0	95,6	32%		OIN				

Paragraf	Položka	2020 Rozpočet	ZM 16.12.2019 až opatření 15 RM 25.1.2021 Popis	Plnění Prosinec	Plnění 100%	Poznámka	Správce Státní správa	DPH (kód)	Změna 20 / 19	2019 Prosinec
3313	5222 Neinv.transfery spolkům	3 575,0	AČFK - příspěvek na LFŠ 3 575,0	3 575,0	100%	smlouva o spolupráci	KŠS	A	102%	3 500,0
3313	5331 Neinvest. přisp. zřízeným př	6 748,4	Městská kina 6 748,4	6 748,4	100%		KŠS	A	101%	6 673,4
3313			na mzdy 2 780,6				KŠS			
3313			na energie 589,1				KŠS			
3313			na opravy 167,7				KŠS			
3313			na velké jednorázové akce 220,0				KŠS			
3313			ostatní - běžný provoz 1 645,5				KŠS			
3313			- nahodilé (dot.akce,odpisy,ha 1 345,5			nájem do 2020, výstava "Světлана"	KŠS			
3313	5336 Neinv. transfery. zřízeným př	70,0	Městská kina - dotace státu a kraje 70,0	70,0	100%		KŠS		40%	174,5
<b>3314</b> Činosti knihovnické	5171 Opravy a udržování						OIN			
3314	5331 Neinvest. přisp. zřízeným př	16 043,5	Knihovna B.B.Buchlovana 16 043,5	16 043,5	100%		KŠS	A	103%	15 631,6
3314			na mzdy 12 574,1				KŠS			
3314			na energie 517,5				KŠS			
3314			na opravy 60,9				KŠS			
3314			ostatní - běžný provoz 2 891,0				KŠS			
3314	5336 Neinv. transfery. zřízeným př	3 280,0	Knihovna BBB - dotace státu a kraje 3 280,0	3 280,0	100%	zúčtovatelné dotace	KŠS		116%	2 835,0
<b>3319</b> Ostatní záležitosti kultur	5021 Ostatní osobní výdaje	21,1	akce Den otevřených dveří památek 21,1	1,5	7%		ÚMA	A	7%	20,9
3319	5041 Odměny za užití duševního v	62,3	kronika města 62,3	49,0	79%		KŠS	A	52%	94,0
3319	5134 Prádlo, oděv, obuv	7,2	Den otevřených dveří - trička s potiske 7,2	13,4	186%	součást Sl.slavností	ÚMA		125%	10,6
3319	5139 Nákup materiálu jinde nezař	3,9	kronika města 3,9	0,4	11%		KŠS	A	30%	1,4
3319	5163 Služby peněžních ústavů	0,8	Fond kultury a cestovního ruchu 0,8	0,9	107%		KŠS	A	102%	0,8
3319	5169 Nákup ostatních služeb	517,3	kronika a kulturní akce pořádané MěÚ 449,9	116,0	22%		KŠS	A	20%	592,6
3319			Den otevřených dveří památek 24,2			součást Sl.slavností	ÚMA	A		
3319			výstavy 43,2				ÚKS	A		
3319	5171 Opravy a udržování	4,8	oprava majetku v kultuře 4,8				KŠS	A		
3319	5172 Programové vybavení	25,3	Model města (info kiosky) 25,3				KŠS			10,0
3319	5194 Věcné dary	17,8	Den otevřených dveří památek 17,8	38,2	215%	součást Sl.slavností	ÚMA	A	154%	24,8
3319							ÚKS			
3319	5212 Neinv.transfery podnik.subje	295,0	Fond kultury a cestovního ruchu 85,0	280,0	95%		KŠS		373%	75,0
3319			Program individuálních dotací 210,0			Topakce s.r.o.	EKO			
3319	5213 Neinv.transfery nefinančním		Fond kultury a cestovního ruchu 27,0				KŠS		48%	56,0
3319			Záštity 5,0				ÚKS			
3319	5222 Neinv.transfery spolkům	736,0	Fond kultury a cestovního ruchu 646,0	302,2	41%	Program (vč. cest. ruchu	KŠS	A	70%	430,0
3319			Program individuálních dotací 55,0				EKO			
3319			Záštity 35,0				ÚKS			

Paragraf	Položka	2020 Rozpočet	ZM 16.12.2019 až opatření 15 RM 25.1.2021 Popis	Plnění Prosinec	Plnění 100%	Poznámka	Správce	Státní správa	DPH (kód)	Změna 20 / 19	2019 Prosinec
3319	5223 Neinv.transfery církvím a ná		Fond kultury a cestovního ruchu	5,0		5,0	KŠS			100%	5,0
3319	5229 Ost.neinv.transfery nezisk.a		Fond kultury a cestovního ruchu	20,0		plán na pol.5222 20,0	KŠS				
3319	5339 Neinv.transfery cizím přísp.c		Fond kultury a cestovního ruchu	20,0		plán na pol.5222 20,0	KŠS	A		27%	75,0
3319	5493 Účel.neinv.transfery nepodni		Fond kultury a cestovního ruchu	5,0		plán na pol.5222 5,0	KŠS	A		50%	10,0
<b>3322</b> Zachov. a obnova kult. p	5021 Ostatní osobní výdaje	52,1	správa městských hodin 46,6 pořízení fotografií 5,5	58,9	113%	DPP a DPČ 56,4 DPP a DPČ 2,5	SMM ÚMA	A A		93%	63,2
3322	5151 Studená voda	431,7	kulturní památky 431,7	270,9	63%		SMM	B		85%	319,9
3322	5152 Teplo	434,7	kulturní památky 434,7	141,1	32%		SMM	B		77%	182,1
3322	5153 Plyn	327,4	kulturní památky 327,4	240,2	73%	vč. temper.bývalé KB	SMM	B		131%	184,0
3322	5154 Elektrická energie	314,5	správa nem.- kulturní památky 314,5	319,0	101%		Eduha	B		95%	337,3
3322	5166 Konzultační, poradenské a p	320,0	využití Staré radnice a Jezuitské koleje 320,0 správa kulturních památek	330,2	103%	investiční záměry a stud 320,0 10,2	OIN SMM				
3322	5169 Nákup ostatních služeb	940,2	kulturní památky 701,5 kaple sv. Rocha - mandát 52,2 PD MPZ obnovy hradeb Dlouhá a Mat 145,9 restaurátorské průzkumy 40,6	1 232,8	131%	vč.věžních hodin 1 037,0	SMM SMM OIN ÚMA	A,B A A A		105%	1 170,0
3322	5171 Opravy a udržování	3 867,2	kulturní památky 911,5 památníky a boží muka 1 129,7 program MPZ 324,0 MPZ obnova hradeb Dlouhá a Matyáš 1 502,0	3 455,4	89%	vč.věžních hodin 959,8 391,5 varhany kostel M 1 008,7 z toho je 50 % dotace 1 486,8	SMM ÚMA ÚMA OIN	A A A A		242%	1 429,1
3322	5213 Neinv.transfery nefinančním	223,0	dotace z MPZ - František Mikel 223,0	267,6	120%	obnova fasády	ÚMA	A			
3322	5223 Neinv.transfery církvím a ná	599,0	dotace z MPZ - Římskokatolická farno 599,0	718,8	120%	obnova fary 718,8	EKO ÚMA			599%	120,0
<b>3329</b> Ost.zál.ochr.památek a p	5041 Odměny za užití duševního v	30,0	Cena Vladimíra Boučka 30,0	25,6	85%		ÚKS	A		104%	24,6
3329	5163 Služby peněžních ústavů	0,8	Fond obnovy historické architektury 0,8	0,6	77%		ÚMA	A		97%	0,6
3329	5169 Nákup ostatních služeb	19,9		19,9			ÚMA	A			
3329	5229 Ost.neinv.transfery nezisk.a	200,0	Fond obnovy historické architektury 200,0			Program	ÚMA	A			6,9
3329	5492 Dary obyvatelstvu	25,0	Cena Vladimíra Boučka 25,0	20,0	80%		ÚKS	A		100%	20,0
3329	5493 Účel.neinv.transfery nepodni		Fond obnovy historické architektury	200,0		plán na pol.5229	ÚMA	A		111%	180,0
<b>3341</b> Rozhlas a televize	5021 Ostatní osobní výdaje		poplatky OSA za vysílání			místní rozhlas	ÚKS	A			
3341	5041 Odměny za užití duševního v	57,2	poplatky OSA za vysílání 57,2			místní rozhlas	ÚKS	A			58,5
3341	5137 Drobný hm.dlouhodobý maje	49,3	místní rozhlas 49,3				ÚKS	A			
3341	5169 Nákup ostatních služeb	2 548,2	místní rozhlas 17,0 vysílání Televize TVS 2 531,2	2 176,2	85%	1,9 2 174,4	ÚKS ÚKS	A 10%		103%	2 107,0
3341	5171 Opravy a udržování	298,6	místní rozhlas 298,6	115,6	39%		ÚKS	A		514%	22,5

Paragraf	Položka	2020 Rozpočet	ZM 16.12.2019 až opatření 15 RM 25.1.2021 Popis	Plnění Prosinec	Plnění 100%	Poznámka	Správce Státní správa	DPH (kód)	Změna 20 / 19	2019 Prosinec	
3392	Zájmová činnost v kultuře	74,6	Místní kulturní zařízení	74,6	19,0	25%	19,0	KŠS	A	91%	21,0
3392	5171 Opravy a udržování	74,6	Místní kulturní zařízení	74,6	19,0	25%	19,0	KŠS	A	91%	21,0
3392	5331 Neinvest. přisp. zřízeným př	18 212,4	Klub kultury	18 212,4	18 212,4	100%		KŠS	A	93%	19 586,2
3392			na mzdy	9 506,1				KŠS			
3392			na energie	1 488,7				KŠS			
3392			na opravy	700,0				KŠS			
3392			na velké jednorázové akce	2 285,0				KŠS			
3392			ostatní - běžný provoz	3 159,9				KŠS			
3392			- nahodilé (dot.akce,odpisy,ha	1 072,7				KŠS			
3392	5336 Neinv. transfery. zřízeným př	300,0	Klub kultury - dotace státu a kraje	300,0	300,0	100%		KŠS	A	100%	300,0
3399	Ost.záležit. kultury, církv	278,6	společenské záležitosti	278,6	19,0		DPP a DPČ	ÚKS	A	73%	25,9
3399	5041 Odměny za užití duševního v	375,8	jarmarky	270,5	264,8	70%	příkazní odměna	KŠS	A	66%	404,2
3399			ceny města	105,3			Sportovci,Město,V.Bou	ÚKS			
3399	5137 Drobný hm.dlouhodobý maj	20,1	jarmarky, vánoční výzdoba (mimo osv	20,1	26,6			KŠS			
3399	5139 Nákup materiálu jinde nezař	5,2	společenské záležitosti	5,2	16,5	317%	balící papír, stuhý,...	ÚKS	A	234%	7,0
3399	5169 Nákup ostatních služeb	969,7	společenské záležitosti	376,5	846,4	87%	písmomalíř., fotodokum	ÚKS	A	49%	1 732,3
3399			jarmarky	593,2			příkazní smlouva	KŠS	A		
3399	5175 Pohoštění	382,4	společenské záležitosti	382,4	143,7	38%		ÚKS	A	32%	449,0
3399	5194 Věcné dary	387,0	příjetí, tomboly, vstup.ples apod.	387,0	337,4	87%	prvníácci, jubilanti, důchodci, hosté	ÚKS	A	83%	408,7
3399	5492 Dary obyvatelstvu	1 399,0	vítání občánků, prvníácci	1 399,0	768,0	55%	5000/občánek; 500/prvníáček	ÚKS	A	287%	268,0
Oddíl 33 - Kultura, církev a sdělovací prostředky		104 306,6			100 347,4	96%				108%	92 808,9
3412	Sport.zaríž.ve vlastnictví	112,4	technická pomoc aquapark	112,4	10,8	10%		OIN	A	133%	8,1
3412	5137 Drobný hm.dlouhodobý maj	943,0	sportovní areál Mojžíř	943,0	943,0	100%	plán v kapit. výdajích	OIN	A		
3412	5139 Nákup materiálu	40,1	sport.akce - propag.předměty	40,1				KŠS	A		0,0
3412	5151 Studená voda	800,4	Zimní stadion UH, s.r.o.	800,4	459,4	57%	bude přeúčtováno	SMM	B	65%	703,5
3412	5169 Nákup ostatních služeb	974,4	propagace sportu a revize majetku	24,2	731,1	75%		KŠS	A	235%	311,0
3412			Zimní stadion - oprava střechy	208,1			invest.záměr a posudky	OIN	A		
3412			Aquapark - závady (posudek a PD na o	742,1			víceletá investice	OIN	A		
3412	5171 Opravy a udržování	161,1	sportovní zařízení města	161,1	51,5	32%		KŠS	A		



Paragraf	Položka	2020 Rozpočet	ZM 16.12.2019 až opatření 15 RM 25.1.2021 Popis	Plnění Prosinec	Plnění 100%	Poznámka	Správce	Státní správa	DPH (kód)	Změna 20 / 19	2019 Prosinec
3412	5331 Neinvest. přisp. zřízeným přisp.	15 175,1	Sportoviště města UH, p.o.	12 603,5	15 175,1	100%	12 603,5	KŠS	A	101%	15 030,6
3412			na mzdy	5 985,6				KŠS			
3412			na energie	4 036,6				KŠS			
3412			na opravy	1 078,8				KŠS			
3412			ostatní - běžný provoz	1 502,5				KŠS			
3412			Aquapark, p.o.	2 571,6			2 571,6	KŠS	A		
3412			na mzdy	2 093,3				KŠS			
3412			na energie	-1 556,0				KŠS			
3412			ostatní - běžný provoz	53,3				KŠS			
3412			- nahodilé (dot.akce, odpisy, ha)	1 981,0				KŠS			
3419	Ost.sportovní činnost	15,7	sportovní akce pořádané MěÚ	15,7				KŠS	A		
3419	5139 Nákup materiálu jinde nezař.	11,6	sportovní akce pořádané MěÚ	11,6				KŠS	A		
3419	5163 Služby peněžních ústavů	0,8	Fond sportu	0,8	0,8	97%		KŠS	A	97%	0,8
3419	5169 Nákup ostatních služeb	59,3	sportovní akce pořádané MěÚ	59,3				KŠS	A		18,5
3419	5175 Pohoštění	3,7	sportovní akce pořádané MěÚ	3,7				KŠS	A		
3419	5194 Věcné dary	16,5	sportovní akce pořádané MěÚ	16,5				KŠS	A		3,6
3419	5221 Neinv.transfery fondacím, úst.	40,0	Fond sportu		40,0	100%		KŠS	A	800%	5,0
3419			Program individuálních dotací	40,0			Na kole dětem 40,0	EKO	A		
3419	5222 Neinv.transfery spolkům	9 047,0	Fond sportu	3 512,0	8 972,5	99%	Program (vč. TJ Slavoj 3 432,5	KŠS	A	99%	9 018,5
3419			Program individuálních dotací	5 535,0			FC Slovácko, z.s. 5 535,0	EKO	A		
3419			Záštity				5,0	ÚKS			
3419	5492 Dary obyvatelstvu	5,0	Záštity	5,0				ÚKS	A		5,0
3421	Využití volného času dět	1 123,4	Dům dětí a mládeže, p.o.	1 123,4	1 123,4	100%		KŠS	A	102%	1 099,9
3421			na mzdy	363,3				KŠS			
3421			na energie	144,5				KŠS			
3421			na opravy	26,2				KŠS			
3421			ostatní - běžný provoz	589,4				KŠS			
3421	5336 Neinv. transfery. zřízeným přisp.	124,1	Dům dětí a mládeže - dotace státu a kr	124,1	124,1	100%		KŠS		67%	185,7
3429	Ost.zájmová činnost a re	60,4	správa chaty Vyškovec	60,4	60,0	99%	DPP a DPČ	SMM	A	100%	60,0
3429	5137 Drobný hm.dlouhodobý maje	14,8	chata Vyškovec	14,8				SMM	B		20,5
3429	5139 Nákup materiálu jinde nezař.	27,8	chata Vyškovec	27,8	0,9	3%		SMM	B	12%	7,9
3429	5154 Elektrická energie	60,8	chata Vyškovec	60,8	102,4	168%		SMM	B	243%	42,2
3429	5169 Nákup ostatních služeb	5,6	chata Vyškovec	5,6				SMM	B		
3429	5171 Opravy a udržování	15,7	chata Vyškovec	15,7				SMM	B		15,7
3429	5362 Platby daní a poplatků státní	5,4	chata Vyškovec - Daň z nemovitých vě	5,4	1,3	24%		SMM	A	37%	3,5
Oddíl 34 - Tělovýchova a zájmová činnost		28 844,1			27 796,4	96%				104%	26 829,9

Paragraf	Položka	2020 Rozpočet	ZM 16.12.2019 až opatření 15 RM 25.1.2021 Popis	Plnění Prosinec	Plnění 100%	Poznámka	Správce	Státní správa	DPH (kód)	Změna 20 / 19	2019 Prosinec			
3541	Prev.před drogami, alkoh	5139	Nákup materiálu jinde nezař	28,4	tiskopisy na opiáty lékárníkům	28,4	12,9	46%		OSS	100%	A	65%	19,9
3611	Podpora individ.bytové v	5163	Služby peněžních ústavů	6,1	Fond rozvoje bydlení	6,1	5,3	87%		EKO		A	93%	5,7
3611		5624	Neinv.půjč.prostř.společenst	1 000,0	Fond rozvoje bydlení	1 000,0	1 000,0	100%		EKO		A	200%	500,0
3611		5660	Neinvest.půjčené prostředky	8 121,7	Fond rozvoje bydlení: dočerpání schvál	6 088,8	75%	převod z min.roku (čerpaní 12 měsíc		EKO		A	115%	5 290,9
3611				8 121,7	nové smlouvy	8 121,7		dle vyhlášeného programu		EKO		A		
3612	Bytové hospodářství	5151	Studená voda	4 323,5	běžný provoz	4 323,5	3 379,8	78%		SMM		B	102%	3 311,6
3612		5152	Tepllo	5 549,0	běžný provoz	5 549,0	3 240,5	58%		SMM		B	87%	3 743,2
3612		5153	Plyn	131,8	běžný provoz	131,8	80,3	61%		SMM		B	89%	90,3
3612		5154	Elektrická energie	363,3	běžný provoz	363,3	186,7	51%		SMM		B	56%	336,4
3612		5157	Teplá voda	1 637,5	běžný provoz	1 637,5	1 579,4	96%		SMM		B	115%	1 373,3
3612		5161	Poštovní služby	78,4	běžný provoz	78,4	47,4	60%		SMM		A	108%	43,8
3612		5163	Služby peněžních ústavů	60,7		60,7				SMM		A		
3612		5166	Konzult., poradenské a právr	348,4	znalecké posudky	348,4	123,0	35%	123,0	SMM		A	12%	988,2
3612		5169	Nákup ostatních služeb	3 349,3	běžný provoz	1 877,3	3 490,2	104%	170 závěrky správce 20	3 368,1	SMM	C	110%	3 161,7
3612					mandátní odměna správce Eduha	1 472,0			122,1	SMM		C		
3612		5171	Opravy a udržování	7 802,0	běžný provoz	7 802,0	7 512,7	96%	7 512,7	SMM		A	88%	8 531,2
3612		5192	Poskytnuté neinv.přísp. a náh	555,0	BD Duha - spoluvlastnictví	555,0				SMM		A		
3612		5361	Nákup kolků	25,8		25,8	4,0	16%		SMM		A	12%	34,0
3613	Nebytové hospodářství	5137	Drobný hm.dlouhodobý maje							SMM				
3613		5151	Studená voda	619,6	běžný provoz	619,6	571,4	92%		SMM		B	95%	603,0
3613		5152	Tepllo	2 123,1	běžný provoz	2 123,1	1 673,6	79%		SMM		B	93%	1 803,3
3613		5153	Plyn	163,4	běžný provoz	163,4	84,6	52%		SMM		B	404%	20,9
3613		5154	Elektrická energie	673,0	běžný provoz	673,0	346,6	51%		SMM		B	198%	175,2
3613		5157	Teplá voda	212,2	běžný provoz	212,2	47,9	23%		SMM		B	47%	101,1
3613		5166	Konzult., poradenské a právr		běžný provoz		1,1			SMM		C	47%	2,4
3613		5169	Nákup ostatních služeb	4 816,6	běžný provoz	2 135,6	4 379,8	91%	260 závěrky správce 20	4 079,1	SMM	C	100%	4 399,5
3613					mandátní odměna správce Eduha a přís	2 681,0			300,7	SMM		C		
3613		5171	Opravy a udržování	2 161,4	běžný provoz	2 161,4	1 814,0	84%	1 814,0	SMM		C	109%	1 671,5
3613		5362	Platby daní a poplatků státní		Daň z nákupu nebytového fondu		16,7			SMM		A		
3631	Veřejné osvětlení	5137	Drobný hm.dlouhodobý maje							SMM				
3631		5139	Nákup materiálu jinde nezař	51,9		51,9	50,9	98%		SMM		A	4735%	1,1
3631		5154	Elektrická energie	3 381,6		3 381,6	3 552,2	105%		SMM		A	127%	2 790,1
3631		5162	Služby telekomunikací a rad	31,1		31,1	28,8	93%		SMM		A	127%	22,7
3631		5169	Nákup ostatních služeb	497,1	běžné služby vč. revizí	497,1	592,2	119%	592,2	SMM		A	57%	1 040,3
3631		5171	Opravy a udržování	2 025,7	běžné opravy a údržba	2 025,7	1 866,4	92%	vč. vánočního osvětlení	SMM		A	50%	3 769,1

Paragraf	Položka	2020 Rozpočet	ZM 16.12.2019 až opatření 15 RM 25.1.2021 Popis	Plnění Prosinec	Plnění 100%	Poznámka	Správce	Státní správa	DPH (kód)	Změna 20 / 19	2019 Prosinec
3632	Pohřebnictví										
	5041 Odměny za užití duševního v	28,6	poplatky OSA a Intergram	28,6	20,9	73%	hudba při obřadech	SMM	B	108%	19,2
3632	5137 Drobný hm.dlouhodobý maj	20,9		20,9			*D=pouze smut.sňh	SMM	D*		40,9
3632	5139 Nákup materiálu jinde nezař	20,9		20,9	26,0	124%		SMM	D*	121%	21,4
3632	5151 Studená voda	52,9	běžný provoz	52,9	24,0	45%	vč. smut.síně Mařatice	SMM	D*	105%	22,9
3632	5154 Elektrická energie	288,1	běžný provoz	288,1	351,2	122%	vč. smut.síně Mařatice	SMM	D*	115%	305,0
3632	5162 Služby telekomunikací a rad	7,3		7,3	3,8	53%		SMM	D*	98%	3,9
3632	5166 Konzultační, poradenské a p	300,0	řešení podzemní vody Mařatice a Sady	300,0	108,9	36%	studie a záměry 108,9	SMM			
3632	5169 Nákup ostatních služeb	1 920,9	běžný provoz	1 920,9	2 109,1	110%	vč.mandát.odměny HR/ 2 109,1	SMM	D*	106%	1 982,5
3632	5171 Opravy a udržování	2 971,7	běžný provoz (vč.sm.t.síně MA)	171,7	2 966,0	100%		SMM	D*	140%	2 122,2
3632			hroby význam.osobností, popř. hodnot.	2 800,0			zásobník SMM 11	SMM			
3635	Územní plánování										
	5169 Nákup ostatních služeb	146,9	požadavky OIN		127,1	86%		OIN		13%	1 004,3
3635			podklady pro plánování	119,0			99,2	ÚMA	A		
3635			územně analytické podklady	27,9				SŽP 100%	A		
3636	Územní rozvoj										
	5139 Nákup materiálu jinde nezař				5,0			ÚMA	A	9460%	0,1
3636			mapy, studie, rozbor, podklady	176,9	255,3	94%	161,1	ÚMA	A	222%	114,8
3636		271,2	Jednotná digitální technická mapa	94,3			94,2	OSI 30%	A		
3639	Komunální služby a úzer										
	5011 Platy zaměstnanců v pracovn		projekt Místní agenda 21					ÚMA	A		
3639	5021 Ostatní osobní výdaje	599,1	projekt Hradiště chytře + údržba model	599,1	150,0	25%	DPP a DPČ	ÚMA	A	1500%	10,0
3639	5031 Povinné pojistné na soc. zab.		projekt Místní agenda 21		29,8		3,8	ÚMA	A		
3639	5032 Povinné pojistné na veřejné z		projekt Místní agenda 21		10,8			ÚMA	A		
3639	5137 Drobný hm.dlouhodobý maj	39,0	grafický info systém v ulicích města	39,0	3,8	10%	3,8	ÚMA	A	2%	158,6
3639	5139 Nákup materiálu jinde nezař	75,2	Místní agenda 21		34,0	45%	6,6	ÚMA	A	50%	68,5
3639			veřejné soc.zařiz.Hradební	75,2			27,4	SMM	B		
3639	5151 Studená voda	436,0	běžný provoz (kasárna, soc.zař.Hradební	436,0	145,9	33%		SMM	A,B	129%	113,1
3639	5154 Elektrická energie	209,1	běžný provoz (kasárna, soc.zař.Hradební	209,1	116,2	56%		SMM	A,B	57%	202,3
3639	5164 Nájemné	14,3	železniční lávka přes Moravu	14,3	13,2	92%		SMM	A	100%	13,2
3639	5165 Nájemné za půdu	36,4	Zelný Trh, u Olšavy a Moravy	36,4	24,0	66%		SMM	A	97%	24,7
3639	5166 Konzult., poradenské a práv	5 054,0	studie,záměry,posudky,energ.audity bu	347,2	2 515,2	50%	k rozhodování 163,9	OIN	A	103%	2 449,8
3639			rozvojové programy, analýzy, studie, ..	472,3			k rozhodování	ÚMA	A		
3639			projekt Hradiště chytře	3 795,7			1 879,0	ÚMA	A		
3639			znal.posudky,advokát.kancelář	428,4			472,4	SMM	A		
3639			znalecké posudky staveb.odboru	10,4				SŽP 100%	A		

Paragraf	Položka	2020 Rozpočet	ZM 16.12.2019 až opatření 15 RM 25.1.2021 Popis	Plnění Prosinec	Plnění 100%	Poznámka	Správce	Státní správa	DPH (kód)	Změna 20 / 19	2019 Prosinec	
3639	5169 Nákup ostatních služeb	2 741,6	geom.plány,posudky,inzerce,veř.soc.za	1 325,1	2 202,5	80%	vč.mand.odm.Lidumila	1 616,5	SMM	A	158%	1 394,2
3639			komunitní plánování, drobné studie	81,0				363,4	ÚMA	A		
3639			projekt Hradiště chytře	121,0					ÚMA	A		
3639			(PD) revitalizace moravního nábřeží	500,0			zásobník ÚMA 5		ÚMA	A		
3639			výběr.řízení a zakázky, PD,průzkumy,g	553,9			vč. demolice Rybárny Š	222,6	OIN	A,B		
3639			řešení mimořádných situací	160,6			nařízení demolíc, ...		SŽP	100%	A	
3639	5171 Opravy a udržování	409,7	central.správa majetku	241,1	173,0	42%	na náplň činnosti SMM	90,9	SMM	A,B	50%	347,5
3639			běžná údržba ve správě OIN	111,8				24,2	OIN	A,B		
3639			grafický info systém v ulicích města	56,8				57,8	ÚMA	A		
3639	5173 Cestovné	5,0	externí hodnotící odborné poroty	5,0					ÚMA	A		1,5
3639	5175 Pohoštění	5,0	externí hodnotící odborné poroty	5,0					ÚMA	A		8,6
3639	5361 Nákup kolků	19,6	Výpisy z LV	19,6	8,0	41%			SMM	A	133%	6,0
3639	5362 Platby daní a poplatků státní	1 028,9	daň nákupu pozemků a daň z nem.mim	343,9	294,5	29%			SMM	A	102%	287,6
3639			poplatky	685,0					SMM	A		
3639	5811 Výdaje na náhrady za nezpůs	54,9	náhrady za zábor zem.půdy při stavebn	54,9					OIN			
Oddíl 36 - bydlení, Komunální služby a územní rozvoj jinde n		66 894,8			53 495,3	80%					98%	54 688,7
3716	Monitoring ochrany ovzduší	5,0	informační panel na hl.křižovatce	5,0					SMM	A		
3721	Sběr a svoz nebezpečných odpadů	258,1	sběr a svoz nebezpečných odpadů	258,1	258,1	100%		258,1	SMM	A	119%	217,0
3722	Sběr a svoz komunálních odpadů								SMM			
3722		827,0	popelnice pro obyvatele a kontejnery	827,0	684,0	83%			SMM	A	96%	712,0
3722		17 699,6	domovní odpad (svoz, likvidace), ost. ú	17 699,6	17 812,6	101%	služby OTR		SMM	A	112%	15 845,8
3726	Využívání a zneškod.ost. odpadů	541,2	kontejnery na ost.odpad obyvatelstva	541,2	516,6	95%			SMM	A	118%	437,4
3726		8 508,1	papír,sklo,plast,dřevo,bioodpad	8 508,1	8 712,2	102%	vč.třídění ve Sběrných surovinách		SMM	A	115%	7 594,8
3726		705,0	opravy kontejnerových stání	705,0	524,5	74%			SMM	A	427%	122,7
3729	Ostatní nakládání s odpady	212,7	černé skládky, stavební dvůr Za Tratí	212,7	227,4	107%			SMM	A	97%	235,4
3729		20,8	stavební dvůr Za Tratí	20,8					SMM	A		
3732	Dekont.půd a čištění společenst	61,7	ekologické havárie	61,7	24,4	40%			SŽP	100%	A	
3741	Ochrana druhů a stanovišť	5,1		5,1					SŽP	100%	A	0,6
3741		77,7	ochrana památných stromů	38,1			10 stromů		SMM	A		1,4
3741			revitalizace krajiny	39,6					SŽP	100%	A	
3741		29,6	náhrady za uložená opatření	29,6					SŽP	100%	A	
3745	Péče o vzhled obcí a veřejných								SMM	A		
3745		636,7			1 012,9	159%			ÚMA	A	124%	814,2
3745			městský mobiliář, dětská hřiště	636,7				1 012,9	SMM	A		
3745		476,6	výsadba letniček	476,6	522,1	110%		522,1	SMM	A	141%	369,9

Paragraf	Položka	2020 Rozpočet	ZM 16.12.2019 až opatření 15 RM 25.1.2021 Popis	Plnění Prosinec	Plnění 100%	Poznámka	Správce	Státní správa	DPH (kód)	Změna 20 / 19	2019 Prosinec		
3745	5169 Nákup ostatních služeb	18 899,9	čištění,sečení,odpadk.koše,dětská hřišt	18 899,9	18 478,1	98%	18 478,1	SMM	A	98%	18 929,7		
3745	5171 Opravy a udržování	1 838,2	stromy,keře,záhony,zeleň,mobiliář,děts	988,2	1 948,5	106%	1 948,5	SMM	A	163%	1 197,9		
3745			oprava oplocení výběhu pro psy v Sade	250,0				SMM	A				
3745			interakce svahu Mařatice - Sady	600,0				SMM	A				
3753	Monitoring ke zjišťování	31,1	monitoring hluku	31,1				SMM	A				
3769	Ost.správa v ochr.život.p	0,8	Fond životního prostředí	0,8	0,7	82%		SMM	A	95%	0,7		
3769	5222 Neinv.transfery spolkům	113,0	Fond životního prostředí	113,0	112,5	100%	Program	112,5	SMM	A	75%	151,0	
3792	Ekologická výchova a os	5139	Nákup materiálu jinde nezař						SMM	A			
3792	5169 Nákup ostatních služeb	73,4	propag.materiály	21,9	4,9	7%	4,9	SMM	A	10%	47,8		
3792			Den Země a Stromů	51,5				ÚMA	A				
Oddíl 37 - Ochrana životního prostředí		51 021,3		50 839,5	100%					109%	46 760,1		
3900	Ost.činn.souvis.se služb.	5021	Ostatní osobní výdaje	325,0	Zpravodaj města	325,0	221,7	68%	ÚKS	A		202,0	
3900	5175 Pohoštění	4,2	Zpravodaj města	4,2		0,4	10%	ÚKS	A		3,7		
Oddíl 39 - Ost.činnosti pro obyvatelstvo		329,2		222,1	67%					108%	205,7		
druhá sk. 3 - Služby pro obyvatelstvo		291 855,0		272 513,4	93%					100%	272 436,8		
4319	Ost.výdaje souvis.se soc.	5169	Nákup ostatních služeb	36,0	Signál v tísni	36,0	22,9	64%	OSS	A	124%	18,4	
4319	5175 Pohoštění	14,8	pro děti z DD a ústavů	14,8		14,8	100%	OSS	A	101%	14,7		
4319	5221 Neinv.transfery fundacím, ús	302,0	Podané ruce (soc.terapeutická činnost)	302,0		302,0	100%	přímá podpora (do 2018 smlouva o s	OSS	A	101%	300,0	
4319	5222 Neinv.transfery spolkům	573,0	Charita (azylové bydlení Cusanus)	573,0		573,0	100%	přímá podpora (do 2018 smlouva o s	OSS	A	101%	569,8	
4329	Ost.soc.péče a pomoc dě	5011	Platy zaměstnanců v pracovn	9 090,6	sociálně právní ochrana dětí	9 090,6	7 992,8	88%	OSS	100%	A	103%	7 754,5
4329	5031 Povinné pojistné na soc. zab	2 270,7	sociálně právní ochrana dětí	2 270,7		1 955,0	86%	OSS	100%	A	102%	1 919,7	
4329	5032 Povinné pojistné na veřejné z	818,2	sociálně právní ochrana dětí	818,2		709,5	87%	OSS	100%	A	102%	693,6	
4329	5041 Odměny za užití duševního v	7,1	poplatky OSA	7,1		6,2	88%	"rušící" rádia na chodbě	OSS	100%	A	103%	6,1
4329	5132 Ochranné pomůcky	10,0	sociálně právní ochrana dětí	10,0		7,5	75%	OSS	100%	A	147%	5,1	
4329	5136 Knihy, učební pomůcky a tis	10,3	sociálně právní ochrana dětí	10,3		4,6	45%	OSS	100%	A	81%	5,7	
4329	5137 Drobný hm.dlouhodobý maje	115,0	sociálně právní ochrana dětí	115,0		102,6	89%	OSS	100%	A	24%	427,6	
4329	5139 Nákup materiálu jinde nezař	65,7	sociálně právní ochrana dětí	65,7		33,4	51%	OSS	100%	A	55%	60,5	
4329	5151 Studená voda	28,0	sociálně právní ochrana dětí	28,0		19,9	71%	OSS	100%	A	102%	19,5	
4329	5153 Plyn	68,4	sociálně právní ochrana dětí	68,4		36,8	54%	OSS	100%	A	84%	44,0	
4329	5154 Elektrická energie	62,9	sociálně právní ochrana dětí	62,9		61,8	98%	OSS	100%	A	112%	55,1	
4329	5156 Pohonné hmoty a maziva	61,1	sociálně právní ochrana dětí	61,1		34,0	56%	OSS	100%	A	68%	50,0	
4329	5162 Služby telekomunikací a rad	50,9	sociálně právní ochrana dětí	50,9		51,7	102%	OSS	100%	A	107%	48,5	
4329	5167 Služby školení a vzdělávání	306,9	sociálně právní ochrana dětí	306,9		228,3	74%	OSS	100%	A	71%	321,2	
4329	5169 Nákup ostatních služeb	60,7	sociálně právní ochrana dětí	60,7		145,2	239%	OSS	100%	A	333%	43,6	
4329	5173 Cestovné	50,3	sociálně právní ochrana dětí	50,3		29,0	58%	OSS	100%		66%	43,8	

Paragraf	Položka	2020 Rozpočet	ZM 16.12.2019 až opatření 15 RM 25.1.2021 Popis	Plnění Prosinec	Plnění 100%	Poznámka	Správce	Státní správa	DPH (kód)	Změna 20 / 19	2019 Prosinec
4329	5194 Věcné dary	10,3	sociálně právní ochrana dětí	10,3	5,3	52%	OSS	100%	A	50%	10,7
<b>4339</b>	Ost.soc.péče a pomoc ro						OSS	100%	A		3,6
4339	5011 Platy zaměstnanců v pracovn		služby péčovské péče				OSS	100%	A		3,6
4339	5221 Neinv.transfery fondacím, ús	76,2	veřejná sbírka	76,2	54,5	72%	OSS	100%	A	93%	58,4
4339	5222 Neinv.transfery spolkům		veřejná sbírka		5,9		OSS	100%			
<b>4341</b>	Soc.pomoc osobám v hm						OSS	100%	A	507%	0,3
4341	5131 Potraviny	2,0	okamžitá pomoc lidem v krizi	2,0	1,5	76%	OSS	100%	A		
4341	5169 Nákup ostatních služeb	2,0	okamžitá pomoc lidem v krizi	2,0			OSS	100%	A		
<b>4349</b>	Soc.péče a pomoc ost. sk						OSS	100%	A	81%	1 355,6
4349	5011 Platy zaměstnanců v pracovn	1 053,0	výkon sociální práce	1 053,0	1 091,7	104%	OSS	100%	A	81%	1 355,6
4349	5031 Povinné pojistné na soc. zab.	261,2	výkon sociální práce	261,2	269,8	103%	OSS	100%	A	86%	314,9
4349	5032 Povinné pojistné na veřejné z	94,8	výkon sociální práce	94,8	97,9	103%	OSS	100%	A	86%	113,5
4349	5132 Ochranné pomůcky	4,0	výkon sociální práce	4,0	0,9	22%	OSS		A	104%	0,9
4349	5136 Knihy, učební pomůcky a tis	2,0	výkon sociální práce	2,0	1,5	75%	OSS	100%	A	130%	1,2
4349	5137 Drobný hm.dlouhodobý majet	8,0	výkon sociální práce	8,0			OSS	100%			4,5
4349	5162 Služby telekomunikací a radí	3,0	Středněd.plán rozvoje soc.sl. na UH III	3,0			OSS		A		2,6
4349	5163 Služby peněžních ústavů	3,0	Středněd.plán rozvoje soc.sl. na UH III	3,0	0,4	13%	OSS		A	15%	2,7
4349	5167 Služby školení a vzdělávání	50,3	výkon sociální práce	50,3	32,8	65%	OSS	100%	A	104%	31,7
4349	5169 Nákup ostatních služeb	30,5	výkon sociální práce	30,5	9,1	30%	OSS		A	9%	104,2
<b>4357</b>	Domovy						OSS		A	104%	2 604,1
4357	5331 Neinvest. přisp. zřízeným př	2 710,0	Senior centrum UH, p.o.	2 710,0	2 710,0	100%	OSS		A	104%	2 604,1
4357			na mzdy	2 307,3			OSS		A		
4357			na energie	119,6			OSS		A		
4357			na opravy	81,4			OSS		A		
4357			ostatní - běžný provoz	201,7			OSS		A		
4357	5336 Neinv. transfery. zřízeným př	1 880,1	Senior centrum UH - dotace státu a kra	1 880,1	1 880,1	100%	OSS		A	110%	1 703,9
<b>4359</b>	Ost.služby a činn.v oblas						OSS	100%	A	153%	413,9
4359	5011 Platy zaměstnanců v pracovn	628,1	opatrovnictví nesvéprávných osob	628,1	632,4	101%	OSS	100%	A	153%	413,9
4359	5031 Povinné pojistné na soc. zab.	156,9	opatrovnictví nesvéprávných osob	156,9	155,4	99%	OSS	100%	A	156%	99,6
4359	5032 Povinné pojistné na veřejné z	56,6	opatrovnictví nesvéprávných osob	56,6	56,4	100%	OSS	100%	A	156%	36,0
4359	5136 Knihy, učební pomůcky a tis	2,7	opatrovnictví nesvéprávných osob	2,7	0,2	6%	OSS	100%	A		
4359	5163 Služby peněžních ústavů	1,9	Fond sociální pomoci a prevence	1,9	0,9	49%	OSS		A	102%	0,9
4359	5167 Služby školení a vzdělávání	39,3	opatrovnictví nesvéprávných osob	39,3	36,7	93%	OSS		A	315%	11,7
4359	5213 Neinv.transfery nefinančním		Fond sociální pomoci a prevence		2,0				A		2,0
4359	5221 Neinv.transfery fondacím, ús		Fond sociální pomoci a prevence		71,0				A		100,0
4359	5222 Neinv.transfery spolkům	1 409,0	Fond sociální pomoci a prevence	1 404,0	302,6	21%			A		272,0
4359			Záštity	5,0					A		
4359	5223 Neinv.transfery církvím a ná		Fond sociální pomoci a prevence		824,0				A		729,0
4359	5339 Neinv.transfery cizím přisp.c		Fond sociální pomoci a prevence		208,0				A		275,8
4359	5492 Dary obyvatelstvu	2,0	Záštity	2,0	2,0				A		

Paragraf	Položka	2020 Rozpočet	ZM 16.12.2019 až opatření 15 RM 25.1.2021 Popis	Plnění Prosinec	Plnění 100%	Poznámka	Správce	Státní správa	DPH (kód)	Změna 20 / 19	2019 Prosinec
4359	5493 Účel.neinv.transfery nepodni	10,0	Fond sociální pomoci a prevence				OSS		A		
4359			Program individuálních dotací 10,0				EKO		A		
4374	Azylové domy, noclehár	954,0	o.p.s. Petrklíč (matky s dětmi v nouzi) 954,0	954,0	100%	přímá podpora (do 2018 smlouva o s	OSS		A		948,0
4399	Ost.zálež.soc.věcí a polit		sociální pohřby				OSS	100%	A		
4399	5169 Nákup ostatních služeb						OSS		A		6,9
	5192 Poskytnuté náhrady	82,5	sociální pohřby 82,5	45,0	55%		OSS		A		
druhá sk. 4 - Sociální věci a politika zaměstnanosti		23 536,0		21 783,0	93%					98%	22 130,7
5212	Ochrana obyvatelstva	5,0	sklad CO 5,0				ÚKS		A		
5212	5137 Drobný hm.dlouhodobý maj	50,0	vybavení skladu (lehátka, deky,...) 50,0				ÚKS		A		23,4
5212	5153 Plyn	5,0	sklad CO 5,0				ÚKS		A		
5212	5154 Elektrická energie	5,0	sklad CO 5,0	0,5	9%		ÚKS		A	21%	2,3
5212	5169 Nákup ostatních služeb	16,1	revize, kmitočety, ... 16,1	12,4	77%		ÚKS		A	107%	11,5
5212	5171 Opravy a udržování	79,2	varovací systém a kryt CO v kině Hvěz 79,2	61,6	78%		ÚKS		A	185%	33,2
5212	5175 Pohoštění	5,0	cvičení krizového štábu 5,0				ÚKS		A		5,8
5213	Krizová opatření		řešení krizových situací				ÚKS		A		
5213	5137 Drobný hm.dlouhodobý maj	30,0	řešení krizových situací 30,0	19,6	65%		ÚKS		A		
5213	5139 Nákup materiálu jinde nezař	1 217,2	řešení krizových situací 1 217,2	776,9	64%		ÚKS		A		
5213	5175 Pohoštění	3,6	řešení krizových situací 3,6	7,2	201%		ÚKS		A		
5213	5212 Neinv.transfery podnik.subje	1 607,5	dotiční program COVID 1 607,5	924,8	58%	skut. i na pol. 5213	EKO		A		
5213	5213 Neinv.transfery nefinančním		dotiční program COVID	682,7		plán na pol.5212	EKO		A		
5213	5216 Neinv.transfery obecním a k	89,1	darování výtěžku sbírky 89,1	89,1	100%	UH nemocnice - ARO	EKO		A		
5213	5903 Rezerva na krizová opatření	979,2	řešení krizových situací 979,2			rezerva dle z.č. 240/2000 Sb., §25	ÚKS		A		
5299	Ost.záležit.civilní příprav						ÚKS	100%	A		
5299	5167 Služby školení a vzdělávání	14,8	protipovodňová činnost 14,8				SMM	100%	A		
5311	Bezpečnost a veřejný poř	15 814,0	30 zaměstnanců (tabulk.) vč. stálé služ 15 814,0	15 592,4	99%		MP		A	109%	14 280,1
5311	5021 Ostatní osobní výdaje	59,1		36,0	61%		MP		A	61%	59,0
5311	5031 Povinné pojistné na soc. zab.	3 928,6		3 862,4	98%		MP		A	108%	3 559,9
5311	5032 Povinné pojistné na veřejné z	1 423,0		1 401,7	99%		MP		A	109%	1 285,9
5311	5038 Povinné pojistné na úrazové	65,3					MP		A		
5311	5131 Potraviny	5,0	pitný režim 5,0	1,2	24%	ochranné nápoje	MP		A	68%	1,7
5311	5132 Ochranné pomůcky	51,2		43,9	86%		MP		A		
5311	5134 Prádlo	396,7	výstroj pro nové strážníky a obměna op 396,7	348,6	88%		MP		A	78%	447,0
5311	5136 Knihy	1,0					MP		A		1,9
5311	5137 Drobný hm.dlouhodobý maj	313,0	běžné požadavky 313,0	328,0	105%	328,0	MP		A	127%	259,0
5311	5139 Nákup materiálu jinde nezař	140,1		105,8	75%		MP		A	72%	147,9
5311	5154 Elektrická energie	11,8	Městský kamerový systém 11,8				MP		A		

Paragraf	Položka	2020	ZM 16.12.2019 až opatření 15 RM 25.1.2021	Plnění	Plnění	Poznámka	Správce	Státní správa	DPH (kód)	Změna 20 / 19	2019	
		Rozpočet	Popis	Prosinec	100%						Prosinec	
5311	5156 Pohonné hmoty a maziva	201,8	provoz 3 služebních automobilů	201,8	168,4	83%	MP	A	A	87%	193,0	
5311	5161 Poštovní služby	1,2		1,2	1,4	115%	MP	A	A	252%	0,5	
5311	5162 Služby telekomunikací a radi	62,6		62,6	28,8	46%	OSI	A	A	91%	31,7	
5311	5163 Služby peněžních ústavů	49,3	pojištění - odpovědnost za škodu	49,3	33,6	68%	MP	A	A	105%	32,1	
5311	5164 Nájemné	53,6	měření rychlosti vozidel apod.	53,6	20,8	39%	MP	A	A	87%	24,0	
5311	5166 Konzultační, poradenské a pr	2,8		2,8			MP	A	A			
5311	5167 Služby školení a vzdělávání	82,8	kurz pro nové strážníky a seminář vedc	82,8	83,4	101%	MP	A	A	192%	43,4	
5311	5168 Zpracování dat a služby info	3,0	sledování evidovaných kol v celostát.re	3,0	3,0	100%	MP	A	A	16%	18,5	
5311	5169 Nákup ostatních služeb	215,2	střelnice, foto, úklid, ...	215,2	90,7	42%	MP	A	A	104%	86,9	
5311	5171 Opravy a udržování	284,5	běžný provoz	284,5	188,0	66%	MP	A	A	115%	163,7	
5311	5173 Cestovné	36,5		36,5	34,5	95%	MP	A	A	275%	12,6	
5311	5179 Ostatní nákupy jinde nezařaz	7,1		7,1	6,6	93%	MP	A	A	100%	6,6	
5311	5361 Nákup kolků	10,5	prolongační zkoušky strážníků	10,5	9,3	89%	MP	A	A	103%	9,0	
5311	5362 Daně a poplatky	2,2		2,2	1,5	68%	MP	A	A			
5311	5424 Náhrady mezd v době nemoc	194,3	nemocenské dávky za 1.-14.den	194,3	7,9	4%	MP	A	A	140%	5,6	
5511	Požární ochr. - profesionál	5194	Věcné dary	58,0	HZS ZK - defibrilátor	58,0	49,9	86%	ÚKS	A		
5511	5311	Neinv.transfery státnímu roz			Program individuálních dotací			EKO	A			
5512	Požární ochr. - dobrovoln	5019	Ostatní platy					ÚKS	A			
5512	5021	Ostatní osobní výdaje	292,8	velitelé JSDH a hašení požárů	292,8	137,4	47%	ÚKS	A	122%	113,0	
5512	5029	Platby za provedenou práci j	27,4	Jednotky SDH - refundace	27,4			ÚKS	A			
5512	5031	Povinné pojistné na soc. zab.	72,6	Jednotky SDH	72,6			ÚKS	A			
5512	5032	Povinné pojistné na veřejné z	26,4	Jednotky SDH	26,4			ÚKS	A			
5512	5131	Potraviny	10,8	Jednotky SDH (ochranné nápoje)	10,8	0,4		ÚKS	A	12%	3,7	
5512	5132	Ochranné pomůcky	45,0	Jednotky SDH	45,0	13,2	29%	ÚKS	A	13%	98,4	
5512	5134	Prádlo, oděv, obuv	24,7	Jednotky SDH	24,7	7,2	29%	ÚKS	A	41%	17,9	
5512	5137	Drobný hm.dlouhodobý maje	142,1	Jednotky SDH	142,1	124,1	87%	ÚKS	A	129%	96,2	
5512	5139	Nákup materiálu jinde nezařaz	30,0	Jednotky SDH	30,0	17,3	58%	ÚKS	A	209%	8,3	
5512	5151	Studená voda	24,8	Jednotky SDH	24,8	15,7	63%	ÚKS	A	69%	22,7	
5512	5153	Plyn	76,4	Jednotky SDH	76,4	60,4	79%	ÚKS	A	114%	52,8	
5512	5154	Elektrická energie	63,3	Jednotky SDH	63,3	68,3	108%	ÚKS	A	99%	68,9	
5512	5156	PHM	47,3	Jednotky SDH	47,3	33,1	70%	ÚKS	A	77%	43,1	
5512	5164	Nájemné	0,9	Jednotky SDH	0,9	0,5	51%	ÚKS	A	106%	0,4	
5512	5167	Služby školení a vzdělávání	5,0	Jednotky SDH	5,0			ÚKS	A		3,0	
5512	5169	Nákup ostatních služeb	46,5	Jednotky SDH	46,5	49,0	105%	ÚKS	A	164%	29,9	
5512	5171	Opravy a udržování	147,5	Jednotky SDH	147,5	128,1	87%	128,1	ÚKS	A	104%	123,7



Paragraf	Položka	2020 Rozpočet	ZM 16.12.2019 až opatření 15 RM 25.1.2021 Popis	Plnění Prosinec	Plnění 100%	Poznámka	Správce	Státní správa	DPH (kód)	Změna 20 / 19	2019 Prosinec		
5512	5222 Neinv.transfery spolkům	36,0	Záštity	15,0	42%		ÚKS		A	42%	36,0		
5512			Program individuálních dotací 36,0			SDH 15,0	EKO		A				
druhovú sk. 5 - Bezpečnost státu a právní ochrana		28 700,4		25 692,2	90%					120%	21 464,6		
6112	Zastupitelstva obcí	5019	Ostatní platy	92,2	náhrada ušlého výdělků 92,2	20,2	22%	20,2	PO	1%	A	68%	29,9
6112		5021	Ostatní osobní výdaje	1 906,5	komise a výbory - běžná činnost 1 695,0	717,4	38%	člen ZM = skut.na pol.5 712,7	PO	1%	A	57%	1 268,1
6112					komise a výbory - pracovní cesty v zájru 139,9			člen ZM = skut.na pol.5	OSI	1%	A		
6112					činnosti ve prospěch volených orgánů ( 71,6			DPP a DPČ 4,7	ÚKS		A		
6112		5023	Odměny členů zastupitelstev	4 655,0	členové zastupitelstva 3 391,0	4 334,2	93%	ZM 18, RM 5, Vedení 4	PO	1%	A	97%	4 461,3
6112					komise a výbory 1 264,0				PO				
6112		5029	Ostatní platby za provedenou	81,0	refundace a náhrady mzdy zastupitele r 81,0	20,0	25%		PO	1%	A	96%	20,8
6112		5031	Povinné pojistné na soc. zab.	1 676,9	členové ZM, komise, výbory 1 676,9	614,5	37%		PO	1%	A	82%	751,3
6112		5032	Povinné pojistné na veřejné z	608,5	členové ZM, komise, výbory 608,5	464,4	76%		PO	1%	A	88%	527,6
6112		5039	Ost.povinné pojistné plac. za	28,4	refundace mzdy zastupitele města 28,4				PO	1%	A		
6112		5162	Služby telekomunikací a radí	137,6	provoz mobilních telefonů 137,6	19,0	14%	uvolnění členové ZM	OSI	1%	E	97%	19,5
6112		5163	Služby peněžních ústavů	15,0	zahraniční cesty 15,0	0,3	2%	členové ZM	OSI		A	32%	0,8
6112		5167	Služby školení a vzdělávání	68,4		2,5	4%	členové ZM	OSI		E	12%	20,9
6112		5169	Nákup ostatních služeb	77,7	činnosti "Vedení" města 21,1	1,9	2%		ÚKS		A	5%	40,4
6112					zasedání ZM (sál), RM (výjezdni), setk 56,6			1,9	OSI	10%	A		
6112		5173	Cestovné	207,9	členové ZM 207,9	5,1	2%		OSI		A	5%	106,0
6112		5175	Pohoštění	366,4	slavnost.otevření investic města 104,0	172,2	47%	3,7	ÚKS		A	78%	221,4
6112					členové "vedení" ZM 115,5			116,8	OSI,ÚKS		A		
6112					činnost ZM a RM (vč. setkání starostů 93,5			30,2	OSI	25%	A		
6112					komise a výbory 53,4			21,5			A		
6112		5176	Účast.popl.na konference	47,0		2,5	5%	členové ZM	OSI		A	91%	2,7
6112		5179	Ostatní nákupy jinde nezařaz	467,0	ošatné 174,4	422,1	90%	130,9	ÚKS		A	93%	454,1
6112					Členské příspěvky města:			271,4	OSI				
6112					SHS ČMS (úhrada do 31.3.) 30,3				OSI				
6112					Region Slovácko (6 Kč/obyv. termín . 201,5				OSI				
6112					Kolekt.člen.ve sdruž.hasičů Čech,Mo 25,3				OSI				
6112					sdružení tajemníků MěÚ 1,5				OSI				
6112					Český institut interních auditorů 3,0				OSI				
6112					člen Partnerství pro městskou mobilit 10,0				OSI				
6112					Česká komora autoriz. architektů 6,0			7,8	ÚMA				
6112					Česká komora autoriz. inženýrů a techr 6,0			3,0	OIN				
6112					Sdružení pro rozvoj veřejného osvětlen 4,0			4,0	SMM				
6112					Sdružení International Facility Manage 5,0			5,0	SMM				

Paragraf	Položka	2020 Rozpočet	ZM 16.12.2019 až opatření 15 RM 25.1.2021 Popis	Plnění Prosinec	Plnění 100%	Poznámka	Správce	Státní správa	DPH (kód)	Změna 20 / 19	2019 Prosinec	
6112	5194 Věcné dary	58,4	pracovní cesty - osoby v zájmu města 58,4			ne člen ZM nebo zaměstnec	ÚKS		A			
6112	5222 Neinv.transfery spolkům	909,0	Dotace na individuální žádosti (rezerva 755,0 Záštity (rezerva pro budoucí udělení) 154,0	10,0	1%	skutečnost = přesun na 1 skutečnost = přesun na 1 10,0	EKO ÚKS		A A			
6112	5329 Ost.neinv.dotace veř.rozp.úza		Přísp. na členství ve sdruženích (DSO)	126,1		dobrovolné svazky obcí 126,1	OSI		A	100%	126,1	
6112	5424 Náhrady mezd v době nemoc	84,5	nemocenské dávky za 1.-14.den 84,5				PO	1%	A			
6112	5492 Dary obyvatelstvu	72,0	komise a výbory 20,9 pracovní cesty - osoby v zájmu města 51,1			ne člen ZM ne člen ZM nebo zaměs	OSI ÚKS		A A			
6115	Volby do zastupitelstev ú		5019 Ostatní platy volby do komunálního zastupitelstva			Zlínský kraj 2020	PO	100%				
6115	5021 Ostatní osobní výdaje	1 194,0	volby do komunálního zastupitelstva 1 194,0	889,2	74%	Zlínský kraj 2020, Senát 2020	PO	100%	A			
6115	5139 Nákup materiálu jinde nezař		volby do komunálního zastupitelstva	76,2		Zlínský kraj 2020, Senát 2020	PO	100%				
6115	5164 Nájemné		volby do komunálního zastupitelstva	16,2		Zlínský kraj 2020, Senát 2020	PO	100%				
6115	5169 Nákup ostatních služeb		volby do komunálního zastupitelstva	155,8		Zlínský kraj 2020, Senát 2020	PO	100%				
6149	Ost.všeob.vnitř.správa jin		5021 Ostatní osobní výdaje	75,9	100%	12,7	ÚMA	100%				
6149			sčítání lidí, domů a bytů 2021 - harmor sčítání lidí, domů a bytů 2021 - došetřc 63,2	12,7 63,2		63,1	SŽP	100%				
6171	Činnost místní správy		5011 Platy zaměstnanců v pracovn	94 640,1	86 327,0	91%		59,1%	A	106%	81 677,7	
6171			247 zaměstnanců (tabulková místa) běžný provoz - základ 93 680,1 projekt VPP (5x) a Odborná praxe (5x) 960,0			85 985,8 341,3	PO PO	59% A	A A			
6171			5021 Ostatní osobní výdaje	765,4	831,3	109%	180,4 477,0 2,3 171,6	PO SMM OIN DSA	A A 100%	103%	805,6	
6171			personální služby (pohovory, ...) nepravidelná výpomoc při úklidu obnova radnice - TDO, AD a BOZP činnost DSA činnost ŽO	75,4 450,0 154,9 47,0			PO SMM OIN ŽO	A A 100%	A A 100%			
6171			5024 Odstupné	170,3		170,3	PO	59%	A			
6171			5031 Povinné pojistné na soc. zab.	23 451,8	21 941,8	94%	25 % z mezd 21 676,4 265,3	PO PO PO	59% 59% A	106%	20 718,4	
6171			běžný provoz projekt Veřejně prospěšné práce	23 213,7 238,1								
6171			5032 Povinné pojistné na veřejné z	8 517,6	7 910,3	93%	9 % z mezd 7 866,6 43,7	PO PO PO	59% 59% A	106%	7 485,0	
6171			běžný provoz projekt Veřejně prospěšné práce	8 431,2 86,4								
6171			5038 Povinné pojistné na úrazové	406,1	471,7	116%	0,42 % z mezd (z.č.125/1993)	PO	59%	106%	446,1	
6171			pojištění prac.úrazu a nemoci z povolání 406,1									
6171			5123 Podlimitní technické zhodno	40,0	32,7		jednotlivě max. 40 tis. Kč	SMM	A			
6171			tech. zhodnocení dlouhod. hm. majetku 40,0									
6171			5132 Ochranné pomůcky	50,0	14,1	28%	14,1	SMM	59%	E	29%	48,3
6171			úklid a údržba radnice zkušební komisaři	19,6 30,4				DSA	100%	A		
6171			5133 Léky a zdravotnický materiál	10,0	9,3	93%		ÚKS	59%	A		
6171			obnova lékárníček 10,0									

Paragraf	Položka	2020 Rozpočet	ZM 16.12.2019 až opatření 15 RM 25.1.2021 Popis	Plnění Prosinec	Plnění 100%	Poznámka	Správce	Státní správa	DPH (kód)	Změna 20 / 19	2019 Prosinec	
6171	5134 Prádlo, oděvy, obuv	69,9	pracovní pomůcky pro OSI	49,9	71%		OSI		E	100%	49,9	
6171			pracovní pomůcky pro SMM	29,5		32,6	SMM	59%	E			
6171			pracovní pomůcky pro OIN	8,2			OIN		E			
6171			pracovní pomůcky pro ÚKS	1,5			ÚKS					
6171			pracovní pomůcky pro SŽP	30,7		17,3	SŽP	98%	A			
6171	5136 Knihy, učební pomůcky a tis	221,1	běžný provoz	220,1	109,0	49%	109,0	OSI	59%	E	91%	120,3
6171			Sociální fond	1,0			EKO	59%	A			
6171	5137 Drobný hm.dlouhodobý majet	2 262,6	provoz radnice	929,0	1 668,8	74%	739,2	SMM	59%	E	59%	2 830,0
6171			obnova vybavení MěÚ	319,9			SMM	25%	E			
6171			výpočetní a ostatní technika	1 013,7		929,6	OSI	59%	E			
6171	5139 Nákup materiálu jinde nezař	1 847,8	Sociální fond	1 551,1	84%		EKO	59%	A	111%	1 400,9	
6171			nákup pokut. bloků, provoz EKO vč. z:	26,2		9,9	EKO	40%	A			
6171			provoz radnice	932,6		835,6	SMM	59%	E			
6171			kancelářské potřeby radnice	414,9		425,3	OSI	59%	E			
6171			výpoč.technika (tonery, inkousty, kabe	367,5		208,8	OSI	59%	E			
6171			společenské akce města	81,1		66,7	ÚKS		A			
6171			budova dopravy - státní správa	20,5			DSA	100%	E			
6171				5,0		4,9	OSS	100%	E			
6171	5151 Studená voda	345,8	provoz radnice	345,8	292,6	85%		SMM	59%	E	113%	258,6
6171	5152 Teplo	88,9	provoz radnice	88,9	35,0	39%	kanceláře na Klubu kultury	SMM	59%	E	64%	54,6
6171	5153 Plyn	898,7	provoz radnice	898,7	761,9	85%		SMM	59%	E	112%	683,2
6171	5154 Elektrická energie	1 852,8	provoz radnice	1 852,8	1 782,4	96%		SMM	59%	E	105%	1 700,7
6171	5156 Pohonné hmoty a maziva	513,3	provoz radnice	513,3	110,9	22%		SMM	59%	E	62%	177,9
6171	5161 Poštovní služby	1 409,0	běžný provoz radnice	1 409,0	1 399,6	99%		OSI	59%	E	100%	1 398,1
6171	5162 Služby telekomunikací a rad	688,4	telefony (i mobilní) a internet	688,4	632,4	92%		OSI	59%	E	100%	632,0
6171	5163 Služby peněžních ústavů	10,8	pojištění zahraničních cest	10,8	0,0	0%		OSI		A	4%	0,7
6171	5164 Nájemné	82,9		78,4	95%		OSI			86%	90,8	
6171			sociální fond	1,5			EKO	59%	A			
6171			čistící rohože, popelnice, kontejnery	81,4		78,4	SMM	59%	E			
6171	5166 Konzultační, právní a porad.	1 438,1	poradci, rating,konzultace VERA, ...	132,5	960,0	67%	116,9	EKO	10%	E	540%	177,9
6171			údržba sítí, služby GIS, ...	96,4		13,4	OSI	25%	E			
6171			psychotesty,odbor.práce,právní služby,	102,4			PO	59%	A			
6171			elektro a plyno revize	56,2		9,5	SMM	59%	E			
6171			úprava interiéru historické části radnice	302,5		377,7	OIN					
6171			studie rekonstrukcebudovy bývalé KB	605,0		442,6	ÚMA	59%				
6171			analýzy, konzultace, ...	143,1			ÚKS		A			

Paragraf	Položka	2020 Rozpočet	ZM 16.12.2019 až opatření 15 RM 25.1.2021 Popis	Plnění Prosinec	Plnění 100%	Poznámka	Správce	Státní správa	DPH (kód)	Změna 20 / 19	2019 Prosinec	
6171	5167 Školení a vzdělávání	1 268,9	vzdělávání vstupní, průběžné, vedoucí, odborní a útvarů	697,7 571,2	484,0	38%	384,6 99,4	PO odborní	59%	E A,E	51%	947,0
6171	5168 Zpracování dat a služby info	4 713,9	techn.podpora, konverze dat,... (GIS, Ú projekt Technol.centrum, konsol.IT	3 786,4 927,5	4 042,5	86%	255 na CODEXIS z toho 223 udrž.projektu do 2020 (k	OSI OSI	59%	E E	104%	3 874,0
6171	5169 Nákup ostatních služeb	7 603,5	sociální fond stravování PCO, rating, daňový poradce apod. stáže na MěÚ,zdrav.prohl.,inzerce voln provoz radnice, Facility Management veřejná zakázka Technologické centrur vnitřní správa (vč. el.podpisů, časov.ra: výpočetní a ostatní technika monitoring tisku, BOZP, konzultace, .. ext. audit města, GDPR, benchmarking soudní překlady, znal.posudky, skartac	1 213,1 2 915,0 335,5 358,5 1 186,0 100,0 140,6 851,5 177,8 218,0 107,5	6 558,9	86%	vč. konce roku 1 014,9 2 640,3 104,1 156,0 1 345,9 84,7 382,0 529,6 86,7 209,3 5,3	EKO EKO EKO PO SMM OIN OSI OSI ÚKS ÚIA DSA	59% 59% 25%  59% 59% 59% 100%	A A E A E A E A	100%	6 588,5
6171	5171 Opravy a udržování	1 947,1	výpočetní a ostatní technika provoz radnice kartotéky, vyvolávací systém	420,6 1 427,0 99,5	1 782,3	92%	293,1 1 486,2 3,0	OSI SMM DSA	59% 59% 100%	E E A	11%	15 635,3
6171	5172 Programové vybavení	195,0	licence, antiviry, aplikace apod. licence MS Office	45,0 150,0	222,0	114%	do 60 tis. Kč/kus přechod na novou verzi	OSI OSI	59%	E	11%	2 026,7
6171	5173 Cestovné	553,5	tajemník, odbory a útvarů	553,5	95,3	17%		odborní		A	24%	396,2
6171	5175 Pohoštění	190,1	sociální fond výběrová řízení porady ředitelů p.o.UH a spr.obvodu nápojový automat - doprava nápojový automat - soc.odbor tajemník, odbory a útvarů	30,9 8,4 10,4 7,0 5,0 128,4	126,0	66%	personální školsství 80,9	EKO PO KŠS DSA OSS odborní	 59%  100% 100%	A A A A A A	67%	189,1
6171	5176 Účast.popl.na konference	69,7	konference EKO konference PO konference SMM konference KŠS konference OSI konference ÚMA konference ÚKS konference ÚIA	5,2 12,8 0,6 5,8 20,6 5,0 9,7 10,0	0,8	1%	0,8	EKO PO SMM KŠS OSI ÚMA ÚKS ÚIA	    59%	A A A A A A A A	2%	50,3

Paragraf	Položka	2020 Rozpočet	ZM 16.12.2019 až opatření 15 RM 25.1.2021 Popis	Plnění Prosinec	Plnění 100%	Poznámka	Správce	Státní správa	DPH (kód)	Změna 20 / 19	2019 Prosinec
6171	5179 Ostatní nákupy jinde nezařaz	139,2	ošatné (společenské záležitosti) 92,2	118,7	85%	79,6	ÚKS		A	94%	125,9
6171			ošatné (tajemník) 16,3			16,3	OSI		A		
6171			ošatné (matrikářky) 30,7			20,0	DSA	100%	A		
6171	5191 Zaplacené sankce			0,9			PO				
6171	5192 Poskytnuté náhrady	222,7	běžný provoz radnice	5,3	2%		OSI	59%	A	114%	4,7
6171			nízký počet zaměstnanců ZTP 152,1				PO		A		
6171			náhrady účastníkům správních řízení 70,6			5,3	OSA	100%	A		
6171	5194 Věcné dary	21,4					OSI				
6171			Sociální fond 21,4				EKO	59%	A		
6171	5361 Nákup kolků	19,8	běžný provoz radnice - žádosti 19,8	0,3	2%		OSI		A	10%	3,0
6171	5362 Platby daní a poplatků státní	63,9	poplatky EKO	10,1	16%		EKO		A	75%	13,4
6171			soudní poplatky 26,6			11,6	PO		A		
6171			poplatky OSI 37,3				OSI		A		
6171	5424 Náhrady mezd v době nemoc	1 208,7	nemocenské dávky za 1.-14.den 1 208,7	1 038,1	86%		PO	59%	A	150%	691,2
6171	5499 Ost.neinvest. transfery obyva	2 193,4	Soc.fond (osobní konta a přísp.na penz 2 193,4	1 936,0	88%		EKO	59%	A	98%	1 983,9
6310	Obec.příjmy a výdaje z f	3 312,3	úroky vlastní 2 809,8	3 224,0	97%	do 30.09.2027 2 758,5	EKO		A	65%	4 947,9
6310			Česká spořitelna 2020- 2026 170,0			do 31.12.2026 141,3	EKO		A		
6310			Komerční banka 2004 - 2024 63,0			do 31.04.2024 62,8	EKO		A		
6310			Česká spořitelna 2017 - 2022 269,5			do 31.12.2022 261,4	EKO		A		
6310	5142 Kursové rozdíly ve výdajích			0,2			EKO			18%	1,2
6310	5147 Úrokové výdaje na finanční d	2 264,3	zajištění úvěru UCR 2010 - 2027 2 264,3	2 263,3	100%		EKO				
6310	5163 Služby peněžních ústavů	579,5	bankovní poplatky 579,5	611,4	106%	604,2	EKO	59%	A	28%	2 157,5
6310			zajištění úvěru UCR 2010 - 2027			7,2	EKO		A		
6310	5179 Ostatní nákupy jinde nezařaz	58,8	provize správců CP a popl.SCP 58,8	65,6	112%		EKO		A		51,4
6320	Pojištění funkčně nespec	2 000,0	pojištění majetku,zaměstnanců a odpov 2 000,0	1 948,1	97%		EKO	2%	A	90%	2 159,1
6320	5169 Nákup ostatních služeb	77,2	makléř - mandátní odměna 77,2	35,9	46%		EKO		A	75%	47,5
6399	Ostatní finanční operace	6 753,7	DPH - odvedeno z příjmů 9 981,3	4 088,7	61%	8 199,6	EKO		A	203%	2 011,4
6399			- uplatněná vratka z výdajů -3 227,6			-4 110,9	EKO		A		
6399	5365 Platba daní a poplatků krajů	27 300,0	daň z příjmu PO za činnost UH 27 300,0	27 300,0	100%		EKO		A	125%	21 887,1

Paragraf	Položka	2020 Rozpočet	ZM 16.12.2019 až opatření 15 RM 25.1.2021 Popis	Plnění Prosinec	Plnění 100%	Poznámka	Správce Státní správa	DPH (kód)	Změna 20 / 19	2019 Prosinec		
6402	Fin.vypořádání min. let	1 563,1	vypořád.dotací min.období - OSS	1 563,1	100%	1 357,7	OSS	100%	A	1579%	99,0	
6409			vypořád.dotací min.období - PO			80,8	PO		A			
6402			vypořád.dotací min.období - KŠS			84,1	KŠS		A			
6402			vypořád.dotací min.období - SŽP			32,3	SŽP	100%	A			
6402			vypořád.dotací min.období - MP			8,1	MP		A			
6402	5366 Výdaje z fin.vypoř. min. let		vypoř.dotací min. období; skut. v závěr	6,2			DDM (je i v příjmech na 6402/2229)		KŠS			
6402	5902 Ost. výdaje z fin. vypořádání	10,0	vypořádání dotací min. období	10,0	100%		doplatek z Fondu kultury		KŠS			
6409	Ostatní činnosti jinde než	10,3	Ztráty a nálezy - uplatnění nálezného	10,3					OSI	A		
6409	5901 Nespecifikované rezervy	26 000,0	rozpisová na neočekávané výdaje měst	26 000,0					EKO	A		
6409	5909 Ostatní neinvestiční výdaje j		PCO min.roku a mylné platby městu (v		0,8	0,8			EKO	A	4%	17,0
druhá sk. 6 - Všeobecná veřejná správa a služby		242 950,7		192 654,5	79%					99%	195 446,5	
<b>BĚŽNÉ VÝDAJE CELKEM</b>		<b>626 041,5</b>		<b>548 213,8</b>	<b>88%</b>					<b>99,2%</b>	<b>552 816,4</b>	
<b>CELKEM BĚŽNÝ ROZPOČET</b>		<b>42 911,7</b>		<b>144 988,7</b>	<b>338%</b>					<b>105%</b>	<b>137 988,8</b>	

## B - KAPITÁLOVÝ ROZPOČET

Paragraf	Položka	2020 Rozpočet	ZM 16.12.2019 až opatření 15 RM 25.1.2021 Popis	Plnění Prosinec	Plnění 100%	Poznámka	Správce	Státní správa	DPH (kód)	Změna 20 / 19	2019 Prosinec
<b>druhá třída 3 - KAPITÁLOVÉ PŘÍJMY</b>											
2219	Ost.záležit. pozem. komu		dar na bezbariérovou trasu				OIN				
2219	3122 Přijaté příspěvky na pořízení	95,7	Plánovací smlouvy	95,7	95,7	100%	ÚMA		A		
3639	Komun. služby a územní	7 049,7	prodej pozemků	7 049,7	6 866,6	97%	SMM		A,B	387%	1 773,6
6171	Činnost místní správy	84,7	obměna vozového parku MěÚ	84,7	5,0	6%	SMM	59%	A,B	6%	90,7
6409	Ostatní činnosti jinde ne	-2 963,2	pořízení územního plánu města				ÚMA				4 017,2
6409			JSDH	2,9			ÚKS				
6409			revit. veř. prostranství sídliště Na Rybn	-1 689,6			OIN		A		
6409			moder.učeben ZŠ Větrná, Mařatice, Jar	-1 276,5			OIN				
druhá tř. 3 - Kapitálové příjmy		4 266,9			6 967,3	163%				32%	21 736,1
<b>druhá třída 4, seskupení položek 42 - INVESTIČNÍ PŘIJATÉ TRANSFERY</b>											
	4216 Ost.inv. přijaté transfery ze s	12 324,5	revit. veř. prostranství sídliště Na Rybn	1 689,6			1 689,6	EKO		47%	26 395,9
			Volnočasový spot u cyklotras UH (skat	4 683,1			4 683,1	OIN	A		
			ZŠ Větrná - modernizace učeben	2 510,9			2 510,9	OIN	A		
			ZŠ T.G.M Mařatice - modernizace učel	1 678,9			1 678,9	OIN	A		
			ZŠ Jarošov - modernizace učeben	1 512,0			1 512,0	OIN	A		
			pro Knihovnu BBB p.o.	170,0			170,0	KŠS			
			městský kamerový systém	80,0			80,0	MP			
	4222 Invest. přijaté transfery od kr	20,1	dotace pro JSDH	20,1	20,1	100%	20,1	OIN	A		
							ÚKS				
druhá tř. 4 - b) Přijaté dotace investiční		12 344,6			12 344,5	100%				38%	32 395,9
<b>KAPITÁLOVÉ A INVESTIČNÍ PŘÍJMY CELKEM</b>		<b>16 611,5</b>			<b>19 311,8</b>	<b>116%</b>				<b>36%</b>	<b>54 132,0</b>

Paragraf	Položka	2020 Rozpočet	ZM 16.12.2019 až opatření 15 RM 25.1.2021 Popis	Plnění Prosinec	Plnění 100%	Poznámka	Správce	Státní správa	DPH (kód)	Změna 20 / 19	2019 Prosinec
<b>druhá třída 6 - KAPITÁLOVÉ VÝDAJE</b>											
2212 Silnice	6121 Budovy, haly a stavby	21 219,6	PD a rekonstr. ulice Za Kovárnou (Sad: 10 085,0 (PD) rekonstr. ulice Boženy Němcové 400,0 (PD) a rekonstr. ulice Příkrá x Radovy 9 411,8 (PD) rekonstr. ulice Jana Lucemburské 175,6 (PD) rekonstrukce ulice Za Humny (PD) rekonstr. ulice Na Jordálce (Sady) 102,9 (PD) rekonstrukce ulice Růžová 100,0 (PD) rekonstrukce ulice Stonky 582,6 (PD) křižovatka ulic Větrná a Lomená 132,0 (PD) drobné projekty na komunikace 229,7	19 410,0	91%	víceletá investice 8 537,1 dokončení víceleté inve: 332,8 dokončení víceleté inve: 9 411,8 dokončení víceleté inve: 161,1 132,0 102,9 56,9 dokončení víceleté inve: 561,8 víceletá investice 113,7	OIN OIN OIN OIN OIN OIN OIN OIN OIN SMM	A A A A A A A A A A	402%	4 825,9	
2219 Ost.záležit. pozem. komu	6121 Budovy, haly a stavby	11 033,3	revit. veř. prostranství sídliště Na Rybn 5 011,6 rekonstrukce ploch ul. Okružní 370,0 (PD) chodníky Solná cesta 673,9 (PD) cyklotrasa Mojmír 374,2 realizace 2 propustných parkovišť Štěp 4 035,5 propustné parkování Štěpnice, II. etapa 568,1	9 019,5	82%	víceletá investice 3 983,8 víceletá investice 72,6 víceletá investice 673,9 víceletá investice 238,6 realizace jen s dotací 3 935,5 propustné povrchy park: 115,0	SMM OIN OIN OIN OIN OIN	A A A A A A	19%	46 854,2	
2221 Provoz veřejné silniční d	6121 Budovy, haly a stavby	5 749,5	MHD zastávky - přístřešky MHD zastávka Sokolovská 363,0 MHD zastávka Malinovského 4 000,0 MHD zastávka Moravní náměstí 46,0 MHD zastávka Rybárny 400,0 MHD zastávky Stará Tenice 940,5	5 107,4	89%	2x tř. Maršála Malinovs víceletá investice 240,8 dokončení víceleté inve: 3 899,5 do 11/2020 "Svatojiřské 26,6 zásobník OIN 4 dokončení víceleté inve: 940,5	SMM OIN OIN OIN OIN		160%	3 200,5	
2229 Ost.záležitosti v silniční	6111 Programové vybavení						OSI				
	6122 Stroje, přístroje a zařízení	200,0	měřiče rychlosti 2x 200,0	169,7	85%	a	SMM				
2321 Odvádění a čištění vod	6121 Budovy, haly a stavby	6 742,1	(PD) odkanalizování ul. Průmyslová (PD) rekonstrukce kanalizace Věsky 392,1 odkanalizování objektů ul. Malinovské 5 700,0 rek.vodovodů, kanal.a ČOV (stoka Věs 650,0	5 338,8	79%	přesun na §2212 víceletá investice 382,1 víceletá investice 4 917,7 dle z.č.274/2001 Sb. 39,0	OIN OIN OIN SMM	B B B B	48%	11 025,9	
3111 Mateřské školy	6121 Budovy, haly a stavby						KŠS				9 654,2
3111	6351 Invest. transfery zřízením př	900,0	MŠ Svatováclavská - soc.zařiz.MŠ Pod 900,0	900,0	100%	zásobník KŠS 3 a	KŠS			154%	585,0
3113 Základní školy	6111 Programové vybavení		ZŠ Sportovní - modernizace učeben	381,2			a	OIN			
3113	6121 Budovy, haly a stavby	5 652,3	ZŠ Sportovní - modernizace učeben 5 580,9 - zásobování kuchyně a 71,4	2 173,3	38%	2 101,9 víceletá investice 71,4	KŠS OIN OIN	A A A	7%	33 083,4	



Paragraf	Položka	2020 Rozpočet	ZM 16.12.2019 až opatření 15 RM 25.1.2021 Popis	Plnění Prosinec	Plnění 100%	Poznámka	Správce	Státní správa	DPH (kód)	Změna 20 / 19	2019 Prosinec	
3113	6122 Stroje, přístroje a zařízení		ZŠ Sportovní - modernizace učeben	1 156,3			a	OIN	A			
3113	6125 Výpočetní technika		ZŠ Sportovní - modernizace učeben	404,2			a	OIN	A	39%	1 026,5	
3113	6351 Invest. transfery zřízeným př	230,0	ZŠ UNESCO	65,0	230,0	100%	konvektomat školní jíde	65,0	KŠS	A	46%	500,0
3113			ZŠ Za Alejí	165,0			venkovní žaluzie	165,0	KŠS	A		
<b>3231</b> Základní umělecké školy	6121 Budovy, haly a stavby	240,6	klimatizace sálů ZUŠ	240,6	240,6	100%		a	OIN	A	38%	625,4
<b>3311</b> Divadelní činnost	6121 Budovy, haly a stavby								OIN	A		
3311	6351 Invest. transfery zřízeným př	1 300,0	Sl.divadlo	1 300,0	1 300,0	100%	osvětlovací pult	a	KŠS			1 200,0
<b>3314</b> Činnosti knihovnické	6121 Budovy, haly a stavby								OIN	A		
3314	6356 Jiné inv.transf.zřiz.přísp.org.	170,0	Knihovna BBB - transfery státu a kraje	170,0	170,0	100%	implementace RFID	a	KŠS			
<b>3322</b> Zachov. a obnova kult. p	6121 Budovy, haly a stavby	34 595,9	budova bývalé Komerční banky	34 595,9	34 595,9	100%		34 595,9	SMM			
3322	6130 Pozemky	404,1	pozemky bývalé Komerční banky	404,1	404,1	100%		a	SMM			
<b>3392</b> Zájmová činnost v kultuř	6121 Budovy, haly a stavby	200,0	Místní kulturní zařízení Mařatice	200,0			víceletá investice		OIN	A		
<b>3412</b> Sport.zařiz.ve vlastnictví	6121 Budovy, haly a stavby	29 051,2	MSRA - východní tribuna (sanace vlhk	4 755,3	28 750,5	99%	zásobník PD OIN 3	4 767,4	OIN	A	170%	16 953,9
3412			- jižní tribuna (PD vestavby)	116,9			víceletá investice		OIN			
3412			rekonstrukce sportovního areálu Mojm	19 012,6			dokončení víceleté inve:	19 012,5	OIN	A		
3412			Fotbalový stadion - rekonstr. a dostavb	0,2					OIN	A		
3412			Volnočasový spot u cyklotras UH (skat	4 800,3			i bez dotace, víceletá in	4 786,2	OIN	A		
3412			hřiště Sady - napojení na inženýrské sít	365,9			dokončení víceleté inve:	184,4	OIN	A		
3412	6122 Stroje, přístroje a zařízení	280,0		280,0	100%				SMM			
3412			rekonstrukce sportovního areálu Mojm	280,0			plán na položce 6121	280,0	OIN			
<b>3612</b> Bytové hospodářství	6121 Budovy, haly a stavby	10 739,7	(PD) stavební úpravy BD Kollárova 40	293,5	8 570,4	80%			OIN	A	77%	11 191,0
3612			zateplení BD Malinovského 879 a 880	2 003,6				127,8	OIN	A		
3612			rekonstrukce BD Svatojiřské nábřeží 3'	8 442,6				8 442,6	OIN	A		
<b>3631</b> Veřejné osvětlení	6111 Programové vybavení		veřejné osvětlení						SMM			
3631	6121 Budovy, haly a stavby	445,0	veřejné osvětlení ul. U Mlýna (Míkovic	170,0	169,8	38%		155,3	SMM	A	41%	410,9
3631			přeložka veřej. osvětlení Sady	75,0			ze vzduchu do země		SMM			
3631			osvětlení křižovatky J.E.Purkyně a Rev	200,0					SMM			
3631	6122 Stroje, přístroje a zařízení		vánoční výzdoba městských částí		97,3				SMM	A		
<b>3639</b> Komunální služby a úzeř	6111 Programové vybavení	145,2	projekt Hradiště chytře	145,2	134,3	93%		a	ÚMA	A		
3639	6121 Budovy, haly a stavby	1 817,7	rozvojové projekty OIN		1 786,9	98%			OIN	A	91%	1 960,7
3639			(PD) MPZ - revit.centrální ulic ve středu	461,1			Prostřední a Mlýnská, v	461,1	OIN			
3639			Metropolitní síť	1 356,6			vč.výnosu SMM min.ro	1 301,5	OSI	A		
3639	6130 Pozemky	997,0	výkupy pozemků	997,0	479,9	48%		a	SMM	A	18%	2 700,2
<b>3726</b> Využívání a zneškodňov	6121 Budovy, haly a stavby	1 054,6	sběrná místa/hnízda	750,0	959,0	91%	zásobník SMM 16	655,3	SMM			775,5
3726			PD podzemní kontejnery	304,6			dokončení víceleté inve:	303,7	OIN			

Paragraf	Položka	2020 Rozpočet	ZM 16.12.2019 až opatření 15 RM 25.1.2021 Popis	Plnění Prosinec	Plnění 100%	Poznámka	Správce	Státní správa	DPH (kód)	Změna 20 / 19	2019 Prosinec
3745 Péče o vzhled obcí a veř.	6121 Budovy, haly a stavby	2 995,0		2 803,6	94%		ÚMA			183%	1 535,3
3745			dětské hřiště Na Hraničkách 1 350,0			Zdroj MK Mařatice 1 226,6	SMM				
3745			dětské hřiště v areálu ZŠ Za Alejí 595,0			Zdroj MK Štěpnice 842,7	SMM				
3745			rek.dětského hřiště ul. Zahradní 750,0			Zdroj MK Štěpnice 734,4	SMM	A			
3745			smart mobiliář 200,0			chytré lavičky apod.	SMM	A			
3745			PD ekologické stability Jarošov 100,0				SMM	A			
	6122 Stroje, přístroje a zařízení	2 480,0	dětská hřiště a mobiliář 2 480,0	2 552,8	103%	405 Zdroj MK Štěpnice 2 552,8	SMM	A		114%	2 243,3
4359 Ost.služby a činn.v oblas	6321 Invest.transfery fundacím, ús	100,0	Individuální dotace 100,0	100,0	100%	Pahop a	EKO				
5311 Bezpečnost a veřejný poř	6111 Programové vybavení						MP				
5311	6122 Stroje, přístroje a zařízení	360,0		272,9	76%		OSI	A		167%	163,2
5311			Městský kamerový systém 320,0			272,9	MP	A			
5311			vybavení vodél MP 40,0			maják	MP	A			
5311	6123 Dopravní prostředky	509,4	obměna vozového parku MP 509,4	509,0	100%	a	MP	A			
5512 Požární ochrana - dobrov	6121 Budovy, haly a stavby						ÚKS				
5512	6122 Stroje, přístroje a zařízení	41,0	čerpadla pro JSDH Jarošov a Vésy 41,0	40,2	98%	a	ÚKS	A			
6171 Činnost místní správy	6111 Programové vybavení	2 224,0	licence MS Office 2019, modul Parkov 2 224,0	2 650,8	119%	nad 60 tis. Kč/kus 2 650,8	OSI	59%	A	258%	1 025,9
6171	6121 Budovy, haly a stavby	1 090,0	(PD) rekonstr.Svatováclavská 450 (býv 200,0	335,2	31%	víceletá investice	OIN	59%	E	128%	261,0
6171			klimatizace Protzkarova 890,0			rekonstrukce 335,2	SMM	59%			
6171	6123 Dopravní prostředky	769,8	obměna vozového parku města 769,8	437,8	57%	2 auta a	SMM	59%	E	75%	580,7
6171	6125 Výpočetní technika	5 860,8	servery, kopírky, tiskárny, ... 1 560,8	4 261,3	73%	pravidelná obměna po 4 a	OSI	59%	E	89%	4 770,1
6171			obměna technologií - serverovna 2 100,0			zásobník OSI 1	OSI	59%	E		
6171			bezpečnostní technologie 800,0				OSI	59%	E		
6171			Hlasovací a docházkový systém 1 400,0			1050 docházkový systém	OSI	59%	E		
6171	6127 Kulturní předměty	117,7	nákup uměleckých děl 97,5			100 obřadní řetěz	ÚKS		A		
6171			účast na charitat.aukcích - dražby 20,2				ÚKS		A		
6409 Ostatní činnosti jinde neza	6901 Rezervy kapitálových výdajů	2 695,1	Spoluřinanc.dotačních projektů 2 695,1				EKO		A		
<b>KAPITÁLOVÉ VÝDAJE CELKEM</b>		<b>152 410,6</b>	počet plánovaných akcí 75	<b>136 192,7</b>	<b>89%</b>	počet financovaných akcí 64				<b>83%</b>	<b>163 401,8</b>
<b>CELKEM KAPITÁLOVÝ ROZPOČET</b>		<b>-135 799,1</b>		<b>-116 880,9</b>	<b>86%</b>					<b>107%</b>	<b>-109 269,8</b>

## C - FINANCOVÁNÍ

Paragraf	Položka	2020 Rozpočet	ZM 16.12.2019 až opatření 15 RM 25.1.2021 Popis	Plnění Prosinec	Plnění 100%	Poznámka	Správce Státní správa	DPH (kód)	Změna 20 / 19	2019 Prosinec
<b>druhá třída 8 - FINANCOVÁNÍ</b>										
	8115 Zm. stavu krátk.prostř.na BÚ	50 498,0	BÚ: vyrovnání příjm.a výdajů přesuny: převody z 2019 do(-) / z(+) 2021 nebo \ účty peněžních fondů	18 160,9 145 368,6 -115 643,0 2 611,5	-70 623,2	-140%	plán: snížení hotovosti  bez vlivu na provozní BÚ	EKO EKO EKO EKO	-321%	22 005,6
	8123 Dlouhodobé přijaté půjčené	75 000,0		75 000,0	75 000,0	100%	čerpání úvěru	EKO		
	8124 Uhrazené splátky dlouhodob	-32 710,6	UniCredit Bank 2010 (aquapark) Komerční banka 2004 (bytová výstavb: Česká spořitelna 2017 (kapit.výdaje 17	-11 470,6 -1 240,0 -20 000,0	-32 710,6	100%	do 30.09.2027 do 31.04.2024 do 31.12.2022	EKO EKO EKO	64%	-50 890,6
	8901 Operace z peněžních účtů or	100,0	platba DPH - přenesená daňová povinn	100,0	226,0	226%		EKO	140%	161,0
<b>FINANCOVÁNÍ CELKEM</b>		<b>92 887,4</b>	plánovaný schodek		<b>-28 107,9</b>	<b>330%</b>	(+ je čerpání fin.prostř.; - je spoření)		<b>98%</b>	<b>-28 724,0</b>

<b>ČLENĚNÍ NA BĚŽNÝ A KAPITÁLOVÝ ROZPOČET</b>										
Běžný rozpočet - příjmy	668 953,2	100,00%	693 202,5	104%	100,00%					690 805,2
- výdaje	626 041,5	podíl z běžných příjmů	548 213,8	88%	84,51%					552 816,4
<b>Běžný rozpočet - hospod. výsledek</b>	<b>42 911,7</b>		<b>144 988,7</b>	<b>338%</b>						<b>137 988,8</b>
Kapit.rozp. - příjmy (prodej majetku a dotace)	16 611,5		19 311,8	116%						54 132,0
- výdaje (investice, daň, spl.úvěrů)	152 410,6		136 192,7	89%						163 401,8
<b>Kapitálový rozpočet - hospod.výsledek</b>	<b>-135 799,1</b>		<b>-116 880,9</b>	<b>86%</b>						<b>-109 269,8</b>
Kontrola	0,0		0,0							-5,0

<b>REKAPITULACE HOSPODÁŘENÍ</b>	<b>Rozpočet</b>	podíl z příjmů	<b>Prosinec</b>				<b>Prosinec</b>
<b>tř. 1 - Daňové příjmy</b>	<b>416 437,0</b>	61%	<b>441 747,2</b>	106%			<b>95% 463 516,0</b>
<b>tř. 2 - Nedaňové příjmy</b>	<b>122 209,7</b>	18%	<b>121 126,5</b>	99%			<b>95% 127 254,5</b>
<b>tř. 3 - Kapitálové příjmy</b>	<b>4 266,9</b>	1%	<b>6 967,3</b>	163%			<b>32% 21 736,1</b>
<b>tř. 4 - Přijaté transfery</b>	<b>142 651,1</b>	21%	<b>142 673,3</b>	100%			<b>108% 132 430,6</b>
<b>Příjmy celkem</b>	<b>685 564,7</b>	100%	<b>712 514,3</b>	104%			<b>96% 744 937,2</b>
<b>tř. 5 - Běžné výdaje</b>	<b>626 041,5</b>	91%	<b>548 213,8</b>	88%			<b>99% 552 816,4</b>
<b>tř. 6 - Kapitálové výdaje</b>	<b>152 410,6</b>	22%	<b>136 192,7</b>	89%			<b>83% 163 401,8</b>
<b>Výdaje celkem</b>	<b>778 452,1</b>	114%	<b>684 406,5</b>	88%			<b>96% 716 218,2</b>
<b>tř. 8 - Financování</b>	<b>92 887,4</b>	-14%	<b>-28 107,9</b>	-30%			<b>98% -28 724,0</b>
	plánovaná ztráta		skut. zisk				



Paragrafy a odvětvové skupiny ZM 16.12.2019 až opatření 15 RM 25.1.2021	ROZPOČET roku 2020			Prosinec 2020			Prosinec 2019			Prosinec 2018		
	Příjmy	Výdaje	Saldo	Příjmy	Výdaje	Saldo	Příjmy	Výdaje	Saldo	Příjmy	Výdaje	Saldo
5512 Požární ochr. - dobrovolná část		1 160,5	<b>-1 160,5</b>		709,9	-709,9		718,2	-718,2		4 270,6	-4 270,6
<b>5 - Obrana, bezpečnost a právní ochrana</b>	<b>1 323,0</b>	<b>29 610,8</b>	<b>-28 287,8</b>	<b>1 495,4</b>	<b>26 514,3</b>	<b>-25 019,0</b>	<b>1 653,4</b>	<b>21 627,8</b>	<b>-19 974,4</b>	<b>1 668,3</b>	<b>24 668,3</b>	<b>-23 000,0</b>
6112 Zastupitelstva obcí		11 559,4	<b>-11 559,4</b>	20,2	6 932,4	-6 912,2		8 063,6	-8 063,6		7 116,0	-7 116,0
6115 Volby do zastupitelstev územ.samospr.cel		1 194,0	<b>-1 194,0</b>		1 137,5	-1 137,5					948,5	-948,5
6118 Volba prezidenta republiky											675,3	-675,3
6149 Ost.všob.vnitř.správa jinde nezařazená		75,9	<b>-75,9</b>		75,9	-75,9						
6171 Činnost místní správy	482,8	170 254,5	<b>-169 771,7</b>	874,9	151 076,7	-150 201,8	1 297,8	160 038,1	-158 740,2	1 105,7	133 030,1	-131 924,4
6310 Obecné příjmy a výdaje z finančních oper	9 394,3	6 214,9	<b>3 179,4</b>	9 592,2	6 164,5	3 427,8	11 970,5	7 157,9	4 812,6	11 315,2	8 660,0	2 655,2
6320 Pojištění funkčně nespecifikované		2 077,2	<b>-2 077,2</b>		1 983,9	-1 983,9		2 255,0	-2 255,0		1 771,7	-1 771,7
6399 Ostatní finanční operace		34 053,7	<b>-34 053,7</b>	-6,4	31 388,6	-31 395,1	3,6	23 898,5	-23 894,9	-0,6	28 409,2	-28 409,8
6402 Fin.vypořádání min. let	84,1	1 573,1	<b>-1 489,0</b>	90,4	1 579,3	-1 489,0	225,5	108,4	117,1		120,4	-120,4
6409 Ostatní činnosti j.n.	-2 101,4	28 705,4	<b>-30 806,8</b>	6,6	0,8	5,9	4 015,2	17,0	3 998,2	102,3	0,1	102,2
<b>6 - Všeobecná veřejná správa a služby</b>	<b>7 859,8</b>	<b>255 708,1</b>	<b>-247 848,3</b>	<b>10 577,9</b>	<b>200 339,5</b>	<b>-189 761,6</b>	<b>17 512,5</b>	<b>202 197,7</b>	<b>-184 685,1</b>	<b>12 522,6</b>	<b>180 731,3</b>	<b>-168 208,6</b>
0000 Bezparagrafové položky - daňové příjmy	416 437,0		<b>416 437,0</b>	441 747,2		441 747,2	463 516,0		463 516,0	440 735,9		440 735,9
0000 Bezparagrafové položky - nedaňové příjm	7 949,0		<b>7 949,0</b>	8 070,1		8 070,1	8 325,5		8 325,5	7 826,7		7 826,7
0000 Bezparagrafové položky - dotace	142 651,1		<b>142 651,1</b>	142 673,3		142 673,3	132 430,6		132 430,6	105 069,2		105 069,2
Výsledek hospodaření	685 564,7	778 452,1	<b>-92 887,4</b>	712 514,3	684 406,5	28 107,9	744 937,2	716 218,2	28 719,0	672 624,1	757 101,5	-84 477,4
Financování	92 887,4		<b>92 887,4</b>	-28 107,9		-28 107,9	-28 724,0		-28 724,0	84 477,4		84 477,4

# Druhé třídění (položky) rozpočtu 2020 a jeho plnění

Položky a druhové třídy ZM 16.12.2019 až opatření 15 RM 25.1.2021		ROK 2020		Rok 2019	Rok 2018
		Rozpočet	Prosinec	Prosinec	Prosinec
<b>PŘÍJMY</b>					
1111	Daň z př. fyz. osob placená plátcí	87 175,4	92 420,0	101 899,7	90 920,6
1112	Daň z př. fyz. osob placená poplatníky	1 000,0	1 407,1	2 524,4	1 912,2
1113	Daň z př. fyz. osob vybíraná srážkou	7 766,0	8 585,3	8 514,4	7 557,2
1121	Daň z příjmů právnických osob	59 867,0	64 258,7	79 304,5	69 403,5
1122	Daň z příjmů právnických osob za obce	27 300,0	27 300,0	21 887,1	25 488,3
1211	Daň z přidané hodnoty	170 451,0	176 242,6	178 524,9	170 723,0
1332	Poplatky za znečištění ovzduší			2,5	25,0
1334	Odvody za odnětí půdy ze zemědělského půdního fondu	83,5	47,3	376,2	36,5
1339	Ost.popl.a odvody v oblasti životního prostředí		12,5		
1340	Poplatek za likvidaci komun.odpadu (dle OZV)	8 224,1	8 425,3	8 391,1	8 883,6
1341	Poplatek ze psů		37,2	393,9	411,7
1342	Poplatek z pobytu	105,0	216,9		
1343	Popl. za užívání veřej. prostr	770,0	1 102,9	1 045,4	1 225,8
1345	Poplatek z ubytovací kapacity			252,8	266,5
1359	Ost.odvody z vybraných činností a služeb jinde neuvedené		3,0	-11,0	-51,0
1353	Příjmy za zkoušky z odborné způsobilosti od žadatelů o řidičské oprávnění	1 028,8	1 110,4	1 207,6	1 307,8
1361	Správní poplatky	12 352,2	12 350,6	14 931,8	15 851,3
1381	Daň z hazardních her	2 000,0	2 429,1	2 127,1	18 240,1
1382	Zrušený odvod z loterií a pod. her		0,7	10,7	1,3
1385	Dílčí daň z technických her	9 614,0	12 637,1	13 254,6	
1511	Daň z nemovitých věcí	28 700,0	33 160,5	28 878,1	28 532,5
<b>Daňové příjmy</b>		<b>416 437,0</b>	<b>441 747,2</b>	<b>463 516,0</b>	<b>440 735,9</b>
2111	Příjmy z poskytování služeb a výrobků	36 173,1	30 783,9	34 872,6	34 649,0
2112	Příjmy z prodeje zboží (již nakoupeného za účelem prodeje)		33,8	88,9	34,0
2119	Ost.příjmy z vlastní činnosti	992,0	529,5	1 175,9	444,6
2122	Odvody příspěvkových organizací	1 981,0	1 981,0	1 981,0	5 627,6
2131	Příjmy z pronájmu pozemků	4 456,3	5 575,1	4 865,5	5 336,2
2132	Příjmy z pronájmu ost.nemovitostí a jejich částí	45 635,1	47 977,0	47 120,3	45 291,2
2133	Příjmy z pronájmu movitých věcí	247,1	100,0	665,2	647,7
2141	Příjmy z úroků	451,9	681,0	1 439,5	865,7
2142	Př. z podílů na zisku a dividend	9 069,1	9 069,1	10 707,3	10 528,8
2143	Kurové rozdíly v příjmech		0,0		
2212	Sankční platby přijaté od jiných subjektů	8 758,9	10 304,5	6 682,8	7 802,6
2222	Ost.příjmy z fin.vypořád.předch.let od jiných veř.rozpočtů			192,1	
2229	Ostatní přijaté vratky transferů	84,1	90,4	69,6	0,1
2310	Příjmy z prodeje krátkodobého a drobného dlouhodob.majetku	4,0	21,6	22,8	75,1
2321	Přijaté neinvestiční dary	665,3	399,5	428,2	538,1
2322	Přijaté pojistné náhrady	257,7	256,4	136,3	80,1
2324	Přijaté nekapitálové příspěvky a náhrady	4 583,7	5 135,4	8 444,3	5 032,3
2329	Ostatní nedaňové příjmy jinde nezařazené	901,4	118,3	36,5	364,1
2420	Spl. půjč.prostředků od obecně prosp.org. apod.subjektů	450,0	449,6	462,3	397,6
2460	Spl. půjč.prostředků od obyvatelstva	7 499,0	7 620,5	7 863,2	7 429,0
<b>Nedaňové příjmy</b>		<b>122 209,7</b>	<b>121 126,5</b>	<b>127 254,5</b>	<b>125 143,8</b>
3111	Příjmy z prodeje pozemků	7 049,7	6 866,6	1 773,6	1 218,7
3112	Příjmy z prodeje ostatních nem. a jejich částí			15 704,7	
3113	Příjmy z prodeje ost. hmotného dlouhodobého majetku	84,7	5,0	90,7	207,5
3121	Přijaté dary na pořízení dlouhodobého majetku			150,0	150,0
3122	Přijaté příspěvky na pořízení dlouhodobého majetku	95,7	95,7		99,0
3129	Ostatní investiční příjmy jinde nezařazené	-2 963,2		4 017,2	
<b>Kapitálové příjmy</b>		<b>4 266,9</b>	<b>6 967,3</b>	<b>21 736,1</b>	<b>1 675,2</b>
4111	Neinvest. přijaté transfery z všeob.pokladní správy st.rozp.	32 828,7	32 828,7	772,3	1 431,7
4112	Neinv. přijaté transfery ze st.rozp. v rámci souhr.dot.vztahu	56 429,2	56 429,2	53 141,4	47 575,7
4116	Ost.neinv.přijaté transfery ze stát. rozpočtu	32 958,5	32 958,5	38 077,0	29 396,8

Položky a druhové třídy ZM 16.12.2019 až opatření 15 RM 25.1.2021		ROK 2020		Rok 2019	Rok 2018
		Rozpočet	Prosinec	Prosinec	Prosinec
4121	Neinv. přijaté transfery od obcí	617,1	639,5	635,6	616,1
4122	Neinv. přijaté transfery od krajů	7 473,0	7 473,0	7 408,4	6 856,2
4213	Invest. přijaté transfery ze stát. fondů			6 000,0	220,0
4216	Ost.inv. přijaté transfery ze stát. rozp.	12 324,5	12 324,4	26 395,9	9 907,7
4222	Invest. přijaté transfery od krajů	20,1	20,1		9 065,0
<b>Přijaté dotace</b>		<b>142 651,1</b>	<b>142 673,3</b>	<b>132 430,6</b>	<b>105 069,2</b>
5011	Platy zaměstnanců v pracovním poměru vyjma zam.na služeb.místech	121 225,8	111 636,3	105 485,3	101 046,6
5019	Ostatní platy	92,2	20,2	29,9	37,9
5021	Ostatní osobní výdaje	6 044,5	3 304,3	3 388,9	3 661,7
5023	Odměny členů zastupitelstev obcí a krajů	4 655,0	4 334,2	4 461,3	4 375,6
5024	Odstupné	170,3			
5029	Platby za provedenou práci jinde nezařazené	108,4	20,0	20,8	
5031	Povinné pojistné na soc. zab. a přísp. na politiku zaměstnanosti	31 853,9	28 837,9	27 388,4	26 262,4
5032	Povinné pojistné na veřejné zdravotní pojištění	11 557,8	10 654,4	10 150,4	9 636,2
5038	Povinné pojistné na úrazové pojištění	471,4	471,7	446,1	422,8
5039	Ost.povinné pojistné plac. zaměstnav.	28,4			
5041	Odměny za užití duševního vlastnictví	561,0	366,5	606,5	639,2
5122	Podlimitní věcná břemena			0,6	
5123	Podlimitní technické zhodnocení	40,0	32,7	39,1	
5131	Potraviny	17,8	3,1	5,8	5,9
5132	Ochranné pomůcky	160,2	79,7	152,7	98,6
5133	Léky a zdravotnický materiál	10,0	9,3		4,3
5134	Prádlo, oděv, obuv	511,2	426,8	533,1	678,2
5136	Knihy, učební pomůcky a tisk	245,5	117,7	131,4	131,8
5137	Drobný hm.dlouhodobý majetek	4 665,2	5 492,7	10 373,3	7 163,4
5139	Nákup materiálu jinde nezařazené	4 943,1	3 994,9	2 949,5	3 406,7
5141	Úroky vlastní	3 312,3	3 224,0	4 947,9	4 403,7
5142	Kurové rozdíly ve výdajích		0,2	1,2	5,4
5147	Úrokové výdaje na finanční deriváty (swapy)	2 264,3	2 263,3		
5151	Studená voda	7 297,6	5 300,2	5 587,1	5 478,0
5152	Teplo	8 724,4	5 435,2	6 184,7	5 931,1
5153	Plyn	1 671,1	1 264,2	1 075,2	1 038,6
5154	Elektrická energie	8 261,0	7 580,6	6 557,6	6 083,9
5156	Pohonné hmoty a maziva	834,0	346,4	463,9	453,1
5157	Teplá voda	1 849,7	1 627,3	1 474,5	1 517,5
5161	Poštovní služby	1 488,6	1 448,4	1 442,5	1 545,1
5162	Služby telekomunikací a radiokom.	980,9	764,6	761,0	727,2
5163	Služby peněžních ústavů	2 732,1	2 604,0	4 364,5	5 988,5
5164	Nájemné	2 894,8	2 629,6	2 251,1	1 639,3
5165	Nájemné za půdu	36,4	24,0	24,7	26,2
5166	Konzultační, poradenské a právní služby	8 435,1	4 348,2	4 996,6	4 514,5
5167	Služby školení a vzdělávání	1 836,4	887,6	1 378,7	1 494,1
5168	Zpracování dat a služby inform.a komunik.technologií	4 716,9	4 045,5	3 892,5	3 050,6
5169	Nákup ostatních služeb	85 249,5	79 397,6	79 221,5	79 651,6
5171	Opravy a udržování	39 144,3	36 606,0	51 862,9	51 922,5
5172	Programové vybavení	220,3	222,0	2 036,7	209,2
5173	Cestovné	982,1	192,2	671,4	592,4
5175	Pohoštění	1 139,9	494,2	1 043,0	1 037,7
5176	Účastnické poplatky na konference	116,7	3,3	53,0	40,4
5178	Nájemné za nájem s právem koupě			61,5	73,8
5179	Ostatní nákupy jinde nezařazené	672,1	613,0	638,3	598,6
5182	Poskytované zálohy vlastní pokladně			0,5	
5191	Zaplacené sankce		0,9	0,1	
5192	Poskytnuté náhrady	1 002,1	152,3	11,6	96,5
5193	Výdaje na dopravní územní obslužnost	2 858,0	2 857,9	2 375,7	1 916,7
5194	Věcné dary	624,3	430,9	479,0	440,9

Položky a druhové třídy ZM 16.12.2019 až opatření 15 RM 25.1.2021		ROK 2020		Rok 2019	Rok 2018
		Rozpočet	Prosinec	Prosinec	Prosinec
5199	Ost.výdaje souvis. s neinvest. nákup			90,1	
5212	Neinv.transfery podnik.subjektům-fyz.os.	1 902,5	1 204,8	165,0	232,0
5213	Neinv.transfery nefinančním podnik.subj. - práv. os.	223,0	979,3	265,5	178,6
5216	Neinv.transfery obcím a krajským nemocnicím - obchodním společenostem	89,1	89,1		
5221	Neinv.transfery fundacím, ústavům a o.p.s.	6 527,2	6 576,5	6 416,4	4 526,5
5222	Neinv.transfery spolkům	16 809,9	14 060,2	14 214,6	14 574,9
5223	Neinv.transfery církvím a náboženským společenostem	617,6	1 562,8	941,5	756,0
5229	Ost.neinv.transfery nezisk.a pod.organiz.	3 400,0	3 220,0	3 249,9	3 224,5
5323	Neinv.transfery krajům	5 058,4	4 769,7	5 021,5	5 024,6
5329	Ost.neinv.dotace veř.rozp.územní úrovně	126,3	126,1	126,1	126,2
5331	Neinvest. přísp. zřízeným přísp. org.	118 330,1	118 330,1	114 646,9	106 456,8
5332	Neinv.transfery vysokým školám	405,0	405,0	760,0	533,8
5336	Neinv. transfery. zřízeným přísp. org.	17 659,1	17 659,1	22 795,1	16 898,8
5339	Neinv.transfery cizím přísp.org.		275,3	602,8	361,5
5361	Nákup kolků	75,7	21,6	52,0	30,1
5362	Platby daní a poplatků státnímu rozpočtu	7 857,9	4 414,5	2 361,9	3 236,2
5363	Úhrady sankcí jiným rozpočtům			66,0	4,6
5364	Vratky transferů poskytnutých z veřejných rozpočtů (mimo obec-kraj)	1 563,1	1 563,1	99,0	120,4
5365	Platba daní a poplatků krajům, obcím a st.fondům	27 300,0	27 300,0	21 887,1	25 488,3
5366	Výdaje z fin.vypoř. min. let mezi krajem a obcemi		6,2		
5424	Náhrady mezd v době nemoci	1 487,5	1 046,0	696,9	399,6
5492	Dary obyvatelstvu	1 503,0	790,0	293,0	325,8
5493	Účel.neinv.transfery nepodnikajícím fyzickým osobám	10,0	213,0	227,5	120,5
5499	Ost.neinvest. transfery obyvatelstvu	2 193,4	1 936,0	1 983,9	1 510,1
5624	Neinv.půjč.prostř.společenstvím vlastníků jednotek	1 000,0	1 000,0	500,0	
5660	Neinvest.půjčené prostředky obyvatelstvu	8 121,7	6 088,8	5 290,9	8 913,6
5811	Výdaje na náhrady za nezpůsobenou újmu	85,2		1,0	
5901	Nespecifikované rezervy	26 000,0			
5902	Ost. výdaje z fin. vypořádání minulých let	10,0	10,0		
5903	Rezerva na krizová opatření	979,2			
5904	Převody domněle neopráv.použitých dotací zpět poskytovateli			9,4	
5909	Ostatní neinvestiční výdaje jinde nezařazené		0,8	30,6	28,4
<b>Běžné výdaje</b>		<b>626 041,5</b>	<b>548 213,8</b>	<b>552 816,4</b>	<b>531 120,0</b>
6111	Programové vybavení	2 369,2	3 166,3	1 025,9	490,6
6119	Ost.nákup dlouhod.nehm.maj.			146,0	258,4
6121	Budovy, haly a stavby	132 626,5	119 260,9	144 763,3	206 156,4
6122	Stroje, přístroje a zařízení	3 361,0	4 569,2	3 023,7	14 213,0
6123	Dopravní prostředky	1 279,2	946,8	580,7	602,7
6125	Výpočetní technika	5 860,8	4 665,5	7 677,1	53,8
6127	Kulturní předměty	117,7			32,0
6130	Pozemky	1 401,1	884,0	2 700,2	402,9
6313	Inv.transfery nefinančním podnik.subjektům - práv.os.				10,0
6321	Invest.transfery fundacím, ústavům a o.p.s.	100,0	100,0		
6329	Ost.inv.transfery nezisk. a pod. organizacím				16,0
6351	Invest. transfery zřízeným přísp.org.	2 430,0	2 430,0	3 485,0	3 735,6
6356	Jiné inv.transf.zříz.přísp.org.(získané od jiných veř.rozp.)	170,0	170,0		
6359	Inv.přísp. ost. přísp. org.				10,0
6901	Rezervy kapitálových výdajů	2 695,1			
<b>Kapitálové výdaje</b>		<b>152 410,6</b>	<b>136 192,7</b>	<b>163 401,8</b>	<b>225 981,5</b>
8115	Zm. stavu krátk.prostř.na BÚ	50 498,0	-70 623,2	22 005,6	95 702,3
8123	Dlouhodobé přijaté půjčené prostředky	75 000,0	75 000,0		40 000,0
8124	Uhrazené splátky dlouhodob.půjč.prostředků	-32 710,6	-32 710,6	-50 890,6	-50 892,6
8901	Operace z peněžních účtů organizace nemající char.příjmů a výdajů vládního sektoru	100,0	226,0	161,0	-332,3
<b>Financování</b>		<b>92 887,4</b>	<b>-28 107,9</b>	<b>-28 724,0</b>	<b>84 477,4</b>
<b>CELKEM - PŘÍJMY</b>		<b>685 564,7</b>	<b>712 514,3</b>	<b>744 937,2</b>	<b>672 624,1</b>



Položky a druhové třídy ZM 16.12.2019 až opatření 15 RM 25.1.2021	ROK 2020		Rok 2019	Rok 2018
	Rozpočet	Prosinec	Prosinec	Prosinec
- VÝDAJE	778 452,1	684 406,5	716 218,2	757 101,5
- FINANCOVÁNÍ	92 887,4	-28 107,9	-28 724,0	84 477,4

# Rozpočet 2020 přepočtený na jednoho obyvatele města

počet obyvatel dle ČSÚ k 1.1.2020

25 247

ZM 16.12.2019 až opatření 15 RM 25.1.2021		Rozpočet	Prosinec
PŘÍJMY			
tř. 1 - Daňové příjmy	Daň z př. fyz. osob placená plátcí	3 453 Kč	3 661 Kč
	Daň z př. fyz. osob placená poplatníky	40 Kč	56 Kč
	Daň z př. fyz. osob vybíraná srážkou	308 Kč	340 Kč
	Daň z příjmů právnických osob	2 371 Kč	2 545 Kč
	Daň z přidané hodnoty	6 751 Kč	6 981 Kč
	<b>celkem sdílené daně</b>	<b>12 923 Kč</b>	<b>13 582 Kč</b>
	Daň z př. práv. osob za obce	1 081 Kč	1 081 Kč
	Daň z hazardních her	460 Kč	597 Kč
	Daň z nemovitých věcí	1 137 Kč	1 313 Kč
	Poplatky a odvody	894 Kč	923 Kč
	<b>celkem ostatní daně a poplatky</b>	<b>3 572 Kč</b>	<b>3 915 Kč</b>
tř. 2 - Nedaňové příjmy celkem		4 841 Kč	4 798 Kč
tř. 3 - Kapitálové příjmy		169 Kč	276 Kč
tř. 4 - Přijaté dotace		5 650 Kč	5 651 Kč
<b>PŘÍJEM NA 1 OBYVATELE CELKEM</b>		<b>27 154 Kč</b>	<b>28 222 Kč</b>
VÝDAJE			
tř. 5 - Běžné výdaje	Zemědělství a lesní hospodářství	43 Kč	34 Kč
	Průmyslová a ost. odvětví hospod.	1 502 Kč	1 375 Kč
	Služby pro obyvatelstvo	11 560 Kč	10 794 Kč
	Sociální věci a politika zaměstnanosti	932 Kč	863 Kč
	Bezpečnost státu a právní ochrana	1 137 Kč	1 018 Kč
	Všeobecná veřejná správa a služby	9 623 Kč	7 631 Kč
	<b>celkem běžné výdaje</b>	<b>24 797 Kč</b>	<b>21 714 Kč</b>
tř. 6 - Kapitálové výdaje		6 037 Kč	5 394 Kč
<b>VÝDEJ NA 1 OBYVATELE CELKEM</b>		<b>30 833 Kč</b>	<b>27 108 Kč</b>
FINANCOVÁNÍ			
Změna stavu krátkodobých pen. prostředků		2 000 Kč	-2 797 Kč
Uhrazené splátky dlouhodob. půjček		-1 296 Kč	-1 296 Kč
Ostatní (přenesená daňová povinnost, změna stavu portfolia - mimo zhodnocení, ap)		2 975 Kč	2 980 Kč
<b>FINANCOVÁNÍ NA 1 OBYVATELE CELKEM (+ = dofinanc. např. splátek úvěrů; - = volné</b>		<b>3 679 Kč</b>	<b>-1 113 Kč</b>
REKAPITULACE			
Příjmy na 1 obyvatele		27 154 Kč	28 222 Kč
Výdaje na 1 obyvatele		30 833 Kč	27 108 Kč
Výsledek hospodaření na 1 obyvatele		-3 679 Kč	1 113 Kč

# Výdaje města dle odvětvových skupin

Každá stokoruna výdajů je použita takto:

Rozpočet    Prosinec 2020

1 - Zemědělství a lesní  
hospodářství



0,14 Kč

0,12 Kč

2 - Průmyslová a ost.  
odvětví hospod.



10,64 Kč

10,78 Kč

3 - Služby pro  
obyvatelstvo



49,53 Kč

52,75 Kč

4 - Sociální věci a  
politika zaměstnanosti



3,04 Kč

3,20 Kč

5 - Obrana, bezpečnost a  
právní ochrana



3,80 Kč

3,87 Kč

6 - Všeobecná veřejná  
správa a služby



32,85 Kč

29,27 Kč

Celkem



100,00 Kč

100,00 Kč

Pozn.: Vyhláška ČNB 32/1994, §2 - odst.1, a) jednostranné čenobílé reprodukcce, jestliže jejich délka při zachování poměru stran nepřesahuje polovinu délky reprodukované bankovky nebo je nejméně o polovinu větší než délka reprodukované bankovky, b) reprodukovat bankovky lze bez souhlasu, jde-li o jednostranné barevné reprodukcce, jejichž délka při zachování poměru stran nepřesahuje třetinu délky reprodukované bankovky nebo je nejméně dvojnásobná než délka reprodukované bankovky. Odst. 2 Bez souhlasu lze dále pořizovat grafické vyobrazení mincí a platebních karet.

ZM 16.12.2019 až opatření 15 RM 25.1.2021

## **Zprávy odborů a útvarů města o plnění příjmů a výdajů v roce 2020**

Ekonomický odbor (EKO) .....	2
Právní odbor (PO).....	4
Odbor správy majetku města (SMM).....	6
Odbor investiční (OIN).....	9
Odbor kultury, školství a sportu (KŠS) .....	26
Odbor organizační správy a informatiky (OSI).....	31
Útvar městského architekta (ÚMA) .....	8
Útvar kanceláře starosty (ÚKS).....	34
Útvar interního auditu (ÚIA) .....	38
Odbor dopravně správních agend (DSA) .....	39
Odbor sociálních služeb (OSS) .....	41
Odbor stavebního úřadu a životního prostředí (SŽP).....	42
Živnostenský odbor (ŽO).....	44
Městská policie (MP) .....	46

## Ekonomický odbor (EKO)

Druhové třídění rozpočtu [tis. Kč]		Rozpočet	Plnění	Skutečný výsledek
ZM 16.12.2019 až opatření 15 RM 25.1.2021		2020	Prosinec	100% Prosinec
EKO	Příjmy	507 965,8	533 251,0	105%
	Výdaje	-104 332,0	-68 876,5	66%
<b>Ekonomický odbor</b>		<b>403 633,8</b>	<b>464 374,5</b>	<b>115%</b>



### Příjmy

Ekonomický odbor zajišťuje příjem všech výnosů ze sdílených a vylučných daní města v souladu se zákonem o rozpočtovém určení daní. Celkový výnos těchto daní byl rozpočtován ve výši 417 532,5 tis. Kč. S ohledem na vyhlášení nouzového stavu a dopady pandemie byla provedena korekce ve snížení očekávaných daňových výnosů na částku 382 259,4 tis. Kč. Skutečný výnos sdílených a vyloučených daní města činil 403 374,07 tis. Kč, což představuje oproti upravenému rozpočtu plnění na 105,52%, nicméně výnosy ze sdílených a vyloučených daní města zaznamenaly oproti skutečnosti roku 2019 propad o 18 159 tis. Kč. Největší propad je zaznamenán u daně z příjmů fyzických osob – OSV.Č

Odbor dále zajišťuje agendu většiny místních poplatků stanovených městem (tj. ze psů, za svoz a likvidaci odpadů a z pobytu), kde rozpočet činil 9 624,1 tis. Kč. S ohledem na dopady pandemie a nouzového stavu zejména na oblast cestovního ruchu, došlo změnou rozpočtu ke snížení příjmů z místních poplatků, z důvodu zrušení poplatku ze psa, odpuštěním poplatku z pobytu, rozpočet byl snížen na částku 8 329,1 tis. Kč, skutečné příjmy z výběru místních poplatků činily 8 679,43 tis. Kč.

V rámci daňových výnosů odbor zajišťuje také agendu loterií, výherních hracích přístrojů a podobných her, u nichž byl plán stanoven ve výši 11 614 tis. Kč a skutečný výnos byl 15 066,2 tis. Kč.

U nedaňových příjmů je zajišťována agenda splátek poskytnutých půjček z fondu rozvoje bydlení včetně úroků (příjmy 8 224,59 tis. Kč), pult centrální ochrany (příjmy 210,55 tis. Kč), správa majetkových podílů města (příjmy z dividend 9 069,1 tis. Kč) a správa finančních prostředků (příjmy z úroků 523,06 tis. Kč), ostatní příjmy ve výši 20,74 tis. Kč.

Součástí příjmů odboru je také příspěvek státu na výkon přenesené působnosti ve výši 56 429,2 tis. Kč a příspěvek státu na zmírnění dopadu pandemie COVID-19 ve výši 31 558,75 tis. Kč.

V roce 2020 byla městem Uherské Hradiště vyhlášena sbírka na zmírnění následků COVID-19, veřejnou sbírku administroval ekonomický odbor a výtěžek sbírky ve výši 89,125 tis. Kč je součástí příjmů a výdajů odboru. Finanční prostředky byly převedeny Uherskohradištské nemocnici, a.s.

### Výdaje

Odbor zajišťuje agendu poskytování dotací v rámci tzv. „individuálních žádostí“ (výdaj 14 692,0 tis. Kč), dotace na zmírnění následku pandemie COVID-nájemné 1 607,47 tis. Kč, veřejná sbírka 89,125 tis. Kč, návratných půjček z fondu rozvoje bydlení (7 094,09 tis. Kč), sociálního fondu a stravování zaměstnanců, osobní konta a příspěvky na penzijní pojištění (5 591,2 tis. Kč), daňové a podobné poradenství (104,1 tis. Kč).

V rámci daňových povinností mělo město výdaje 31 888,65 tis. Kč, z nichž 27 299,96 tis. Kč obdrželo zpět do příjmů jako vlastní výnos daně z příjmů právnické osoby, 4 088,69 tis. Kč představuje odvod DPH.

Správa dluhové služby města a bankovních účtů činila 6 163,92 tis. Kč a pojištění veškeré činnosti města vč. zřízených organizací dalších, včetně mandátní odměny makléře 1 983,95 tis. Kč.

Součástí jsou také drobné provozní výdaje odboru na cestovné, školení (13,76 tis. Kč), reprefond vč. komisí a výboru (13,9 tis. Kč), ostatní výdaje. Ekonomický odbor také zajišťuje oblast správy vlastních a půjčených peněžních prostředků vč. řízení likvidity. Bližší informace jsou uvedeny v základní části důvodové zprávy závěrečného účtu, uvedené v části „Finanční operace“.

15. 3. 2021

Ing. Ivana Martináková  
vedoucí oddělení  
Ekonomický odbor  
odd. rozpočtů a financování

## Právní odbor (PO)

Druhové třídění rozpočtu [tis. Kč]		Rozpočet	Plnění	Skutečný výsledek
ZM 16.12.2019 až opatření 15 RM 25.1.2021		2020	Prosinec	100% Prosinec
PO	Příjmy	2 538,1	2 145,2	85%
	Výdaje	-140 078,3	-125 832,7	90%
<b>Právní odbor</b>		<b>-137 540,2</b>	<b>-123 687,4</b>	90%



### PŘÍJMY

Příjmy právního odboru byly v roce 2020 plánovány ve výši 2.538,1 tis. Kč, skutečný příjem byl 2.145,2 tis. Kč, z toho 58,7 tis. Kč byl příjem ze správních poplatků za vidimaci, legalizaci a za ověřené výpisy vydávané v rámci systému Czech-point. Dalším významným příjmem byl v přijatých neinvestičních transferech, a to konkrétně příjem v rámci projektu Veřejně prospěšné práce a příjem dotace na volby do zastupitelstva Zlínského kraje a do Senátu Parlamentu České republiky.

### VÝDAJE

Celkové výdaje právního odboru byly pro rok 2020 plánovány ve výši 140.078,3 tis. Kč, skutečné výdaje byly ve výši 125.832,7 tis. Kč. Konkrétně šlo o výdaje na:

#### Volby

Na volby do zastupitelstva Zlínského kraje a do Senátu Parlamentu České republiky byla poskytnuta dotace ve výši 1.194,0 Kč, z níž bylo čerpáno 1.137.477 Kč.

#### Zastupitelstvo – osobní a věcné výdaje

Osobní a věcné výdaje zastupitelstva města Uherské Hradiště byly rozpočtovány ve výši 8.829,3 tis. Kč, skutečné výdaje byly ve výši 6.166,0 tis. Kč.

Tyto výdaje byly použity zejména na osobní výdaje členů zastupitelstva vzešlého z voleb do zastupitelstva města Uherské Hradiště a na financování činnosti členů zastupitelstva ve výborech a komisích, dále na odměny pro členy výborů a komisí z řad občanů a na zákonné odvody sociálního a zdravotního pojištění.

#### Platy zaměstnanců v pracovním poměru – osobní výdaje

Pro rok 2020 byla na platy zaměstnanců města Uherské Hradiště plánována částka 94.640,1 tis. Kč, čerpání bylo ve výši 86.327,0 tis. Kč.

Pro vyplacení případného odstupného při skončení pracovního poměru byla v rozpočtu částka 170,3 tis. Kč, tato čerpána nebyla.

#### Příslušenství platů

Rozpočet na příslušenství platů byl rozpočtován v souhrnné výši 32.375,5 tis. Kč, z toho na odvody na povinné pojistné na sociální zabezpečení 23.451,8 tis. Kč, na povinné pojistné na veřejné zdravotní pojištění 8.517,6 tis. Kč a na ostatní zákonné úrazové pojištění 406,1 tis. Kč. Čerpáno bylo 30.323,8 tis. Kč.

#### Náhrady platů v období nemoci

Z částky 1.208,7 tis. Kč, která byla do rozpočtu zahrnuta pro náhrady platů v době nemoci za 1. - 14. den nemoci bylo čerpáno 1.038,1 tis. Kč.

### **Vzdělávání**

Ze zákona o úřednících vyplývá povinnost vzdělávat úředníky územních samosprávných celků ve vzdělávání vstupním, průběžným, vzdělávání vedoucích úředníků a ve zvláštní odborné způsobilosti. Celková částka určená na vzdělávání v roce 2020 byla plánována ve výši 725,1 tis Kč, z toho na vzdělávání dle zákona o úřednících 697,7 tis. Kč, na vzdělávání pro zaměstnance zařazené do právního odboru 27,4 tis. Kč, na účastnické poplatky na konference 12,8 tis. Kč. Čerpáno bylo celkem 394,4 tis. Kč.

### **Daně a poplatky**

Na platbu daní a poplatků, zejména pak poplatků soudních byla v rozpočtu na rok 2020 rozpočtována částka 26,6 tis. Kč, čerpáno bylo 11,6 tis. Kč.

### **Nákup ostatních služeb**

V rámci nákupu ostatních služeb (např. stáže, zdravotní prohlídky, inzerce volných pracovních míst) bylo z rozpočtovaných 358,5 tis.. Kč čerpáno 156,0 tis. Kč.

15. 2. 2021

JUDr. Dana Šilhavíková  
vedoucí odboru  
Právní odbor



## Odbor správy majetku města (SMM)

Druhové třídění rozpočtu [tis. Kč]		Rozpočet	Plnění	Skutečný výsledek
ZM 16.12.2019 až opatření 15 RM 25.1.2021		2020	Prosinec	100% Prosinec
SMM	Příjmy	98 302,9	95 904,6	98%
	Výdaje	-192 897,5	-178 567,5	93%
<b>Odbor správy majetku města</b>		<b>-94 594,6</b>	<b>-82 662,9</b>	<b>87%</b>



### Příjmy:

Celkem rozpočet příjmů - plán:	98 302,9 tis. Kč
Celkový rozpočet příjmů - skutečnost:	95 909,0 tis. Kč

#### Popis zdůvodnění:

Z hlediska příjmů a jejich plnění se negativně projevovala epidemiologická situace spojená s pandemií COVID-19. I přes tuhle situaci bych rád zmínil výčetem několik paragrafů, které se do hospodářského výsledku této kapitoly promítly. V průběhu roku také byly v rámci jednotlivých rozpočtových opatření prováděny změny.

#### Běžné příjmy:

- Ostatní záležitosti pozemních komunikací (plán 12 070,3 tis. Kč, skutečnost 12 557,0 tis. Kč)	+486,7 tis. Kč
- Nájem z bytového hospodářství (plán 21 815,7 tis. Kč, skutečnost 23 574,3 tis. Kč)	+ 1 758,6 tis. Kč
- Nájem z „nebytového“ hospodářství (plán 12 231,5 tis. Kč, skutečnost 14 274,8 tis. Kč)	+ 2 043,3 tis. Kč
- Pohřebnictví (plán 858,4 tis. Kč, skutečnost 1 152,8 tis. Kč)	+294,4 tis. Kč
- Komunální služby a územní rozvoj (plán 4 054,9 tis. Kč, skutečnost 4 385,3 tis. Kč)	+330,4 tis. Kč
- Využívání a zneškodňování ostatních odpadů (plán 3 891,5 tis. Kč, skutečnost 4 297,4 tis. Kč)	+405,9 tis. Kč

#### Kapitálové příjmy:

V rámci kapitálových příjmů byly paragrafy naplněny z 97% a v drtivé většině byly tvořeny příjmem z převodu pozemků, který činily 6 866,6tis. Kč.

### Výdaje:

Celkem rozpočet výdaje - plán:	192 897,5 tis. Kč
Celkový rozpočet výdaje - skutečnost:	178 571,4 tis. Kč

#### Popis zdůvodnění:

Odbor sledoval plánované výdaje v jednotlivých paragrafech a položkách v rámci dostupných aplikací (VERA, podklady EKO, interní evidence odboru SMM). Na úsporách se podílely všechny paragrafy a činnosti, v žádném paragrafu nedošlo k překročení plánu. V absolutní výši nákladů se na výdajích nejvíce podílely činnosti spojené s veřejným prostorem a odpadovým hospodářstvím, které město řadí mezi své priority (např. opravy chodníků a komunikací, opravy a rekonstrukce dětských hřišť, pořizování nového mobiliáře, údržba zeleně, třídění odpadu). U položek vztahujících se k veřejnému prostoru v posledních letech dochází k postupnému navyšování, což má za výsledek jeho zkvalitnění. Dále je snahou odboru provozní náklady optimalizovat. V obvyklé výši byly plánované náklady a jejich čerpání na údržbu a opravy bytových a nebytových domů. V rámci správy bytových a nebytových domů je nově od 1.1.2020 správcem společnost EDUHA s.r.o., která má tak za sebou první rok v této oblasti. K úsporám

došlo v nákladech na energie, které jsou zahrnuty hned v několika paragrafech. Na této skutečnosti se podílí nákup v rámci centralizovaného nákupu energií na komoditní burze (tato cena byla ale v rozpočtu kvalifikovaně promítnuta).

Běžné výdaje:

- Silnice – opravy a udržování ve výši	6 847,3 tis. Kč
- Chodníky – opravy a udržování ve výši	7 761,2 tis. Kč
- Dopravní obslužnost	7 627,5 tis. Kč
- Pohřebnictví (služby a opravy)	5 075,2 tis. Kč
- Péče o vzhled obcí a veřejnou zeleň ve výši	21 961,6 tis. Kč
- Odpadové hospodářství	28 735,5 tis. Kč

Příklad konkrétních výdajů:

- Velkoplošné opravy komunikací (I. etapa opravy chodníku v ul. Větrná, pokračování v opravách chodníků na sídlišti Východ – ul. Lomená, B. Buchlovana, oprava části vozovky v ul. Za Olšávkou a ul. Školní, plošná oprava povrchu vozovek příjezdových komunikací k bytovým domům na náměstí Republiky a v ul. Svatováclavská)
- Vysprávky asfaltových krytů místních komunikací v Uherském Hradišti infračerveným ohřevem (UH – střed, Mařatice - Východ, Sady – ul. Pod Lipkami, Za Dědinou)
- Rekonstrukce zábradlí na tř. M. Malinovského
- Rekonstrukce a modernizace (doplnění prvků) dětských hřišť (hřiště Za Alejí, Zahradní, Na Hraničkách, Pastýrna, atd.)
- Instalace nového mlžného zařízení na Masarykově náměstí
- Oplocení prostoru pro volný pohyb psů v Sadech, včetně instalace prvků pro volný výcvik psů a mobiliář
- Rekonstrukce významných hrobů a hrobek – hrobka rodiny Pražáka
- Rekonstrukce kašny v Bastionu
- Bezvýkopová oprava stoky A4 ve Věskách – realizovala společnost WOMBAT
- Založení trvalekovo-letničkového záhonu na Velehradské (podél parkoviště)
- Mechanizovaná výsadba cibulovin v travnatém pásu na ulici Jiřího z Poděbrad
- Ošetření aleje na ulici Jiřího z Poděbrad (zdravotní a bezpečnostní ořezy, kácení a náhradní výsadba)
- Rekonstrukce rozvaděčů veřejného osvětlení (Rostislavova a Prokopa Holého)
- Realizace a rekonstrukce sítí (VO U Mlýna, kamerový bod J. E. Purkyně)
- Zvýšení bezpečnosti a úpravy světelného signalizačního zařízení (přidání výstražného návěstidla na hlavní křižovatce, úprava poptávacích tlačítek na přechodu u ČSAD)
- Rekonstrukce kontejnerových stání (sídliště Východ, ul. Lomená)
- Rozšíření služeb k zajištění úklidu veřejného prostranství (využívání uličního vysavače)
- Z důvodu zvýšení bezpečnosti zaměstnanců proběhla na objektu Protzkarova čp.33 instalace bezpečnostních tlačítek připojených na PCO
- Výměna poruchové klimatizační větve se zastaralými jednotkami na budově Protzkarova čp. 33
- V rámci obměny vozového parku bylo pořízeno vozidlo na CNG
- Probíhají majetkoprávní operace v rámci řešených záměrů města

**Ukázky z akcí realizovaných odborem SMM:**



*Velkoplošné opravy komunikací*



*Výběh pro psy Sady*



*Rekonstrukce zábradlí na tř. M. Malinovského*



*Rekonstrukce a modernizace dětských hřišť*



*Mlžného zařízení na Masarykově náměstí*

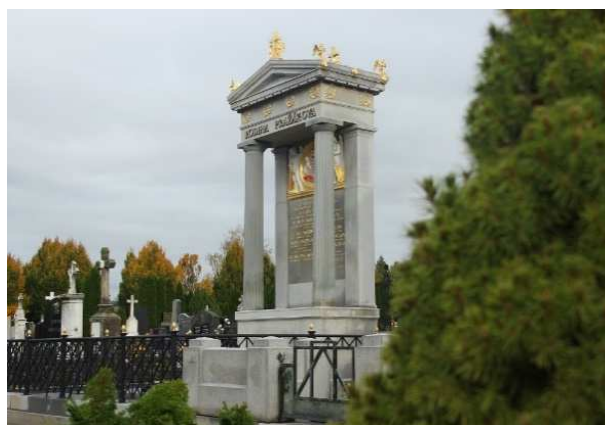
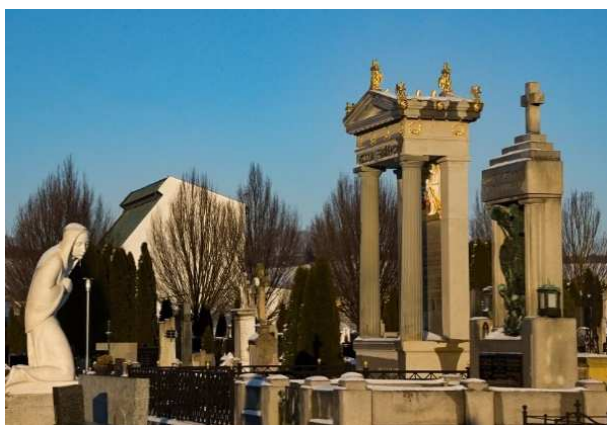

*Rekonstrukce významných hrobů a hrobek (rodina Pražáka)*



*Rekonstrukce kašny v Bastionu*



*Založení trvalkovo-letničkových záhonů a nová výsadba cibulovin*



*Rekonstrukce rozvaděčů veřejného osvětlení, kamerový bod J. E. Purkyně), úprava světelného signalizačního zařízení*



*Rekonstrukce kontejnerových stání (sídlisko Východ, ul. Lomená)*



*Rozšíření služeb k zajištění úklidu veřejného prostranství (využívání uličního vysavače)*

15. 3. 2021

Ing. Radek Chybík  
vedoucí odboru  
Odbor správy majetku města

## Odbor investiční (OIN)

Druhé třídění rozpočtu [tis. Kč] ZM 16.12.2019 až opatření 15 RM 25.1.2021		Rozpočet 2020	Plnění Prosinec	Skutečný výsledek 100% Prosinec	
OIN	Příjmy	17 287,9	20 248,8	117%	
	Výdaje	-98 596,3	-88 793,2	90%	
<b>Odbor investic</b>		<b>-81 308,4</b>	<b>-68 544,4</b>	<b>84%</b>	

### 1. BĚŽNÝ ROZPOČET

Plán rozpočtu přijatých nedaňových příjmů pro rok 2020 byl **ve výši 8 197,5 tis. Kč**. Skutečný **příjem nedaňových příjmů v roce 2020 byl ve výši 8 174,5 tis. Kč**, **splněno na 100%**, a to v následujícím členění:

#### A) Nedaňové příjmy

- **sankční platby přijaté od jiných subjektů ve výši 4 040,0 tis. Kč, z toho:**
  - příjem – úhrada nákladů řízení vedených ve věci přezkoumání úkonů zadavatele při zadávání veřejné zakázky „Rekonstrukce sportovního areálu sídliště Mojmir“ u ÚOHS **ve výši 35,0 tis. Kč**
  - příjem – úhrada částky vyplývající z uzavřené Dohody o narovnání mezi zhotovitelem stavby „Sportovně relaxační centrum Uherské Hradiště“ a objednatelem **ve výši 4 000,0 tis. Kč**

#### B) Neinvestiční přijaté transfery

- **neinvestiční přijaté transfery ze státního rozpočtu ve výši 4 139,5 tis. Kč, z toho:**
  - příjem dotace na akci „ZŠ Jarošov – modernizace učeben“ **ve výši 724,0 tis. Kč**
  - příjem dotace na akci „ZŠ Mařatice – modernizace učeben“ **ve výši 1 018,5 tis. Kč**
  - příjem dotace na akci „ZŠ Větrná – modernizace učeben“ **ve výši 2 314,0 tis. Kč**
  - příjem dotace na akci analýza EPC metod úspor energie objektu „Sportovní hala UH“ ve výši **83,0 tis. Kč**

#### C) Běžné výdaje

Plán rozpočtu pro rok 2020 v běžných výdajích odboru investic byl schválen ZM **ve výši 7 602,0 tis. Kč**. Schválený rozpočet byl splněn **ve výši 97%** tzn., že celkové čerpání běžných výdajů **bylo 7 349,1 tis. Kč**. Členění rozpočtu podle jednotlivých paragrafů, např.:

Běžné výdaje		Plán 2020 (v tis. Kč)	Čerpání k 31. 12. 2020 (v tis. Kč)
§ 2115	<b>Úspora energií a obnovitelné zdroje</b> - Analýza úspor na akci „Sportovní hala, UH“	<b>118,6</b>	<b>118,6</b>
§ 2219	<b>Ostatní záležitosti pozemních komunikací</b> - Studie Parkování Mojmir	<b>100,0</b>	<b>0,0</b>



§ 2321	<b>Odvádění a čištění odpadních vod</b> - Oprava kašny na náměstí Republiky - Rekonstrukce kanalizace a komunikace Vésky	<b>261,0</b>	<b>252,2</b>
§ 3111	<b>Mateřské školy</b> - PD oprav MŠ Sady - Oprava MŠ Sady - - sokl a přípojka vody a kanalizace	<b>1 205,0</b>	<b>1 101,0</b>
§ 3113	<b>Základní školy</b> - (PD) ZŠ Za Alejí – oprava střechy	<b>1 359,8</b>	<b>1 270,2</b>
§ 3313	<b>Filmová tvorba, distribuce, kina a shromažďování audiovizuálních archiválií</b> - (PD) Kino Hvězda – oprava schodiště	<b>300,0</b>	<b>95,6</b>
§ 3322	<b>Zachování a obnova kulturních památek</b> - Využití Staré radnice a Jezuitské koleje - (PD) MPZ Obnova hradeb Dlouhá a Matyášova brána - MPZ obnova hradeb Dlouhá – I. etapa	<b>1 967,9</b>	<b>1 940,6</b>
§ 3412	<b>Sportovní zařízení ve vlastnictví obce</b> - Sportovní areál Mojmir - Zimní stadion – oprava střechy - Aquapark – posudek	<b>1 893,2</b>	<b>1 674,1</b>
<b>SOUČET běžných výdajů 2020</b>		<b>7 205,5</b>	<b>6 452,3</b>

## 2. KAPITÁLOVÝ ROZPOČET

### A) Kapitálové příjmy

#### • INVESTIČNÍ PŘIJATÉ TRANSFERY

Plán rozpočtu přijatých dotací pro rok 2020 byl na základě rozhodnutí dotačních titulů a smluv stanoven ve výši 9 108,4 tis. Kč. Skutečný **příjem dotací v roce 2020 byl ve výši 12 074,4 tis. Kč, splněno na 133%**, z důvodu vyššího příjmu dotací u modernizace učeben ZŠ, a to v následujícím členění podle investičních akcí:

- příjem dotace na akci „Revitalizace VP sídliště Na Rybníku“ **ve výši 1 689,6 tis. Kč**
- příjem dotace na akci „Volnočasový spot u cyklotras UH (skatepark)“ **ve výši 4 683,1 tis.**

**Kč**

- příjem dotace na akci „ZŠ Větrná – modernizace učeben“ **ve výši 2 510,9 tis. Kč**
- příjem dotace na akci „TGM Mařatice – modernizace učeben“ **ve výši 1 678,9 tis. Kč**
- příjem dotace na akci „ZŠ Jarošov – modernizace učeben“ **ve výši 1 512,0 tis. Kč**

**B) Kapitálové výdaje**

Plán rozpočtu pro rok 2020 v kapitálových výdajích odboru investic byl schválen ZM ve výši **90 994,3 tis. Kč**. Schválený rozpočet byl dodržen **ve výši 90%** - tzn., že celkové čerpání kapitálových výdajů bylo **81 444,1 tis. Kč**, z toho např.:

Kapitálové výdaje		Plán 2019 (v tis. Kč)	Čerpání k 31. 12. 2019 (v tis. Kč)
§ 2212	<b>Silnice</b> <ul style="list-style-type: none"> <li>- Rekonstrukce ul. Příkrá a Radovy, Míkovice - dokončení</li> <li>- Rekonstrukce ul. Za Kovárnou, Sady - dokončení</li> <li>- Rekonstrukce ul. Jana Lucemburského (PD)</li> <li>- Rekonstrukce ul. Na Jordálce – dokončení studie</li> <li>- Rekonstrukce ul. Stonky (PD)</li> <li>- Rekonstrukce ul. Boženy Němcové (PD)</li> <li>- Rekonstrukce ulice Růžová (PD)</li> </ul>	<b>20 989,9</b>	<b>19 296,3</b>
§ 2219	<b>Ostatní záležitosti pozemních komunikací</b> <ul style="list-style-type: none"> <li>- Cyklotrasa Mojmír (PD) - pokračování</li> <li>- Rekonstrukce ploch Okružní (PD)</li> <li>- Parkování Štěpnice I. a II. etapa</li> <li>- Chodník Solná cesta (PD)</li> <li>- Realizace 2 propustných parkovišť Štěpnice</li> <li>- Propustné parková Štěpnice, II. etapa (PD)</li> </ul>	<b>11 033,3</b>	<b>9 019,5</b>
§ 2221	<b>Provoz veřejné silniční dopravy</b> <ul style="list-style-type: none"> <li>- Autobusová zastávka Malinovského - stavba</li> <li>- MHD zastávky Sokolovská (PD)</li> <li>- MHD zastávky Stará Tenice</li> <li>- MHD zastávka Rybárny (PD)</li> <li>- MHD zastávka Moravní náměstí</li> </ul>	<b>5 749,5</b>	<b>5 107,4</b>
§ 2321	<b>Odvádění a čištění vod</b> <ul style="list-style-type: none"> <li>- Odkanalizování ul. Průmyslová – dokončení</li> <li>- Kanalizace Vésky (PD)</li> </ul>	<b>6 092,1</b>	<b>5 299,8</b>
§ 3113	<b>Základní škol</b> <ul style="list-style-type: none"> <li>- ZŠ Sportovní – modernizace učeben</li> <li>- ŽS Sportovní – zásobování kuchyně a plocha pro komunální odpad</li> </ul>	<b>5 652,3</b>	<b>2 173,3</b>
§ 3231	<b>Základní umělecké školy</b> <ul style="list-style-type: none"> <li>- ZUŠ – klimatizace sálu</li> </ul>	<b>240,6</b>	<b>240,6</b>

<b>§ 3412</b>	<b>Sportovní zařízení v majetku obce</b> - Volnočasový spot u cyklotras UH – skatepark - MSRA – východní tribuna – sanace vlhkosti - Hřiště Sady – napojení na inženýrské sítě (PD) - Rekonstrukce sportovního areálu Mojmír	<b>29 331,2</b>	<b>29 030,5</b>
<b>§ 3612</b>	<b>Bytové hospodářství</b> - Stavební úpravy BD Kollárova 403 (PD) - Zateplení BD Malinovského 879 a 880 - Rekonstrukce BD Svatojiřské nábřeží 395 - dokončení	<b>10 739,7</b>	<b>8 570,4</b>
<b>§ 3639</b>	<b>Komunální služby a územní rozvoj</b> - MPZ – revitalizace centrálních ulic ve středu města (PD)	<b>461,1</b>	<b>461,1</b>
<b>§ 3726</b>	<b>Využívání a zneškodňování odpadů</b> - Podzemní kontejnery (PD)	<b>304,6</b>	<b>303,7</b>
<b>SOUČET kapitálových výdajů 2020</b>		<b>90 594,3</b>	<b>79 502,6</b>

Příloha:

Fotogalerie realizovaných investičních akcí za rok 2020

## Obnova městských hradeb, ul. Dlouhá



## Rekonstrukce komunikace ul. Za Kovárnou, Sady



## Rekonstrukce komunikace ul. Radovy x Příkrá, Míkovice



## MHD zastávka Smetanovy sady



## ZŠ Sportovní – modernizace učeben





## MSRA – sanace vlhkosti východní tribuny

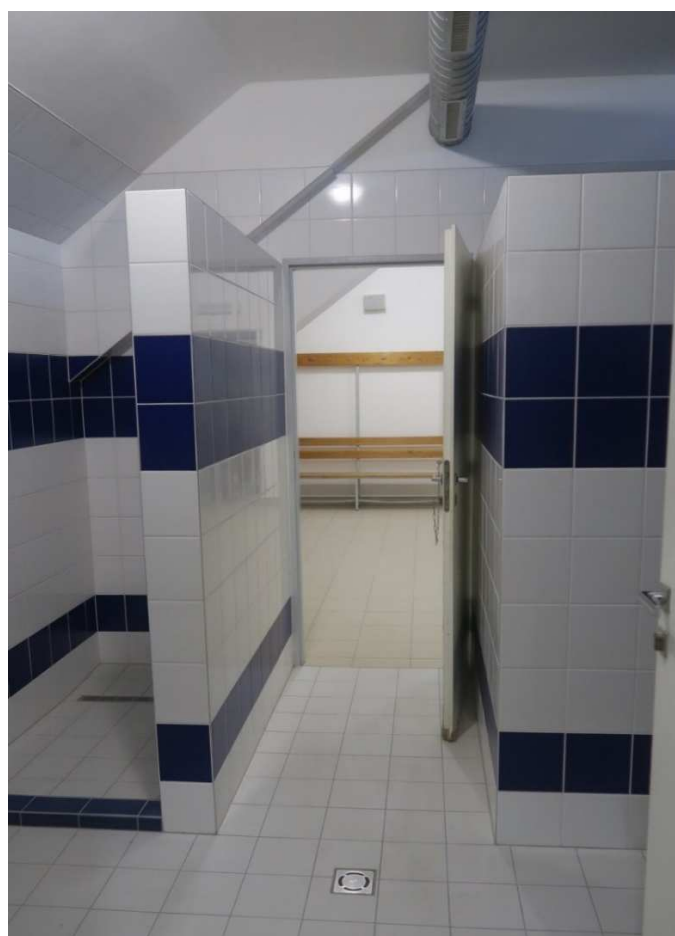
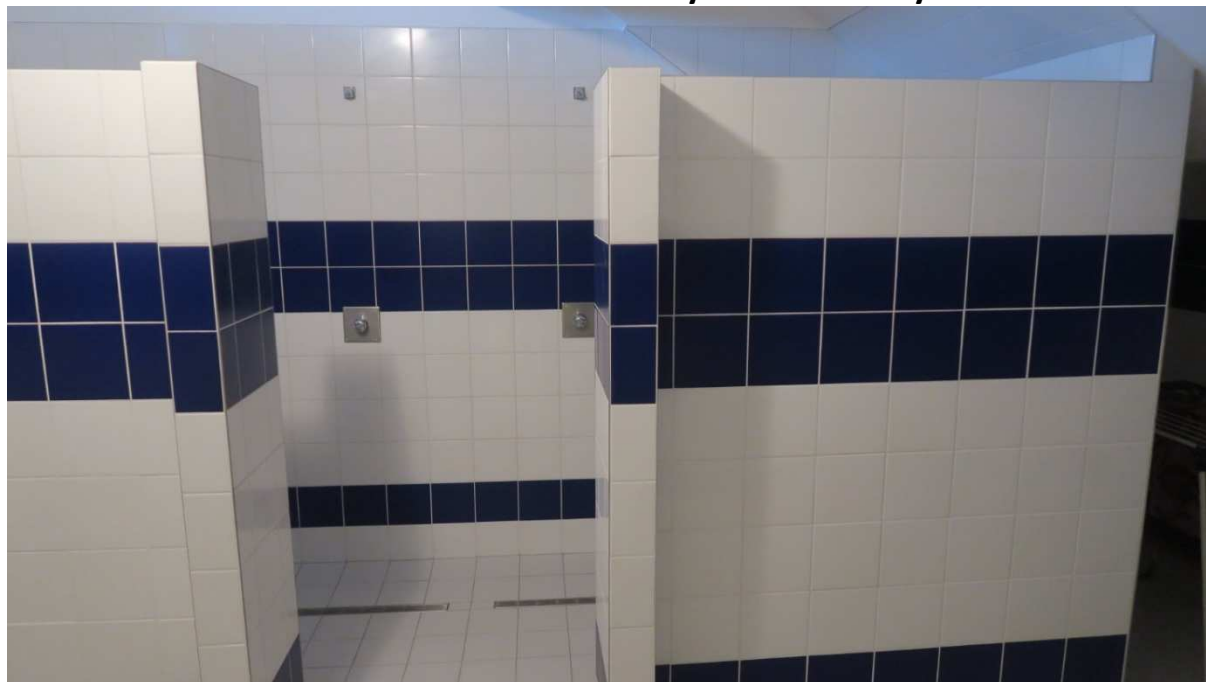

## Rekonstrukce sportovního areálu sídliště Mojmir





## Rekonstrukce BD Svatojiřské nábřeží č. p. 395



10. 3. 2021

Ing. Bronislava Struhelková  
vedoucí odboru  
Odbor investic

## Odbor kultury, školství a sportu (KŠS)

Druhové třídění rozpočtu [tis. Kč]		Rozpočet	Plnění	Skutečný výsledek
ZM 16.12.2019 až opatření 15 RM 25.1.2021		2020	Prosinec	100% Prosinec
KŠS	Příjmy	18 728,2	18 524,1	99%
	Výdaje	-147 492,5	-144 723,1	98%
<b>Odbor kultury, školství a sportu</b>		<b>-128 764,3</b>	<b>-126 199,0</b>	98%



### PŘÍJMY

Celkové příjmy odboru v roce 2020 byly rozpočtované ve výši 18 728,2 tis. Kč, z toho běžné 18 558,2 tis. Kč a kapitálové 170 tis. Kč. Skutečné celkové příjmy byly 18 524,1 tis. Kč, z toho běžné 18 354,1 tis. Kč a kapitálové 170 tis. Kč.

### Školství, sport

Jednalo se o příjmy ve výši 100 tis. Kč za pronájem fotbalového stadionu a hřiště s umělým povrchem za jižní tribunu fotbalového stadionu (stadion a hřiště jsou do 31.12.2026 pronajaty spolku FC Slovácko) a příjmy za pronájem umělého kluziště. Další příjem tvořil odvod (odpisů) příspěvkové organizace Aquapark ve výši 1 981 tis. Kč do rozpočtu zřizovatele, 1 tis. Kč úrok z účtu fondu sportu, fondu mládeže a vzdělávání, prostředky z MAS Staroměstsko, z.s. na realizaci projektu Místní akční plán ORP Uh. Hradiště II. – tzv. MAP II. ve výši ve výši 250 tis. Kč, 90,4 tis. Kč vratky dotací škol státu.

Neinvestiční přijaté transfery představují neinvestiční dotace - dotace ze státního rozpočtu - z Operačního programu Výzkum, vývoj a vzdělávání na projekty využívající zjednodušené vykazování nákladů tzv. Šablony - ZŠ UNESCO 1 191,4 tis. Kč, dále účelové dotace z rozpočtu u Zlínského kraje – ZŠ UNESCO ve výši 144,5 tis. Kč na projekt na podporu ekologických aktivit, na projekt „Bezprávi totalitního režimu“, ZŠ Za Alejí 104 tis. Kč na podporu tech. vzdělání, ZŠ Sportovní ve výši 20,0 tis. Kč na provoz dětského dopravního hřiště, DDM UH ve výši 124,1 tis. Kč na projekty podporující ekol. a kult. aktivity.

### Kultura a cestovního ruchu

Neinvestiční přijaté transfery představují hlavně neinvestiční dotace ze státního rozpočtu – z Ministerstva kultury ČR - na vlastní uměleckou činnost Slováckého divadla v roce 2020 ve výši 8 500 tis. Kč, dotaci na Filmovou a audiovizuální výchovu v kině Hvězda 2020 pro Městská kina ve výši 70 tis. Kč, dotaci na Dny britského filmu a kultury 2020 ve výši 70 tis. Kč (tato dotace se vracela z důvodu epidemiologické situace a následné nemožnosti projekt uskutečnit a vyúčtovat). Pro Knihovnu Bedřicha Beneše Buchlovana to byl transfer v částce 195 tis. Kč na implementaci RFID technologie – zavádění moderní technologie (magnetické pásky na knihách jsou nahrazovány čipy). Dále jsou to účelové dotace z rozpočtu Zlínského kraje - na výkon regionálních funkcí Knihovny Bedřicha Beneše Buchlovana ve výši 3 085 tis. Kč, na Kulturní činnost Slováckého divadla v roce 2020 ve výši 2 045 tis. Kč, na Slovácké slavnosti vína a otevřených památek ve výši 300 tis. Kč pro Klub kultury. Celkem se jednalo o dotace pro tzv. „kulturní“ příspěvkové organizace ve výši 14 195 tis. Kč.

### Jarmarky tradiční rukodělné výroby

Tuto část tvoří příjmy z jarmarků – poplatky za prodejní místa ve výši 118,5 tis. Kč. Od druhé poloviny roku 2020 je pořádání jarmarků realizováno příspěvkovou organizací Klub kultury Uherské Hradiště.

Dále se jedná např. o příjmy z prodeje drobných propagačních předmětů města prostřednictvím

Městského informačního centra ve výši 33,8 tis. Kč.

## **VÝDAJE**

Celkové výdaje odboru v roce 2020 byly rozpočtované ve výši 147 492,5 tis. Kč, z toho běžné výdaje 144 892,5 tis. Kč a kapitálové 2 600 tis. Kč.

Skutečné celkové výdaje činily 144 723,1 tis. Kč, z toho běžné výdaje 142 123,1 tis. Kč a kapitálové ve výši 2 600 tis. Kč.

### **Školství, sport**

Hlavní výdajovou část 43 068 tis. Kč tvoří příspěvky zřizovatele - tedy města, pro tzv. školské a sportovní příspěvkové organizace městem zřízené. V oblasti školství se jedná celkem o 8 subjektů - příspěvkových organizací - MŠ Svatováclavská, ZŠ UNESCO, ZŠ Za Alejí, ZŠ Sportovní, ZŠ a MŠ Větrná, ZŠ T.G.M. Mařatice, ZŠ a MŠ Jarošov a Dům dětí a mládeže UH. V oblasti sportu se jedná celkem o 2 subjekty - příspěvkové organizace - Sportoviště města UH a Aquapark UH.

Neinvestiční transfery zřízeným příspěvkovým organizacím představují neinvestiční dotace ze státního rozpočtu - zejména z MŠMT - neinvestiční dotace z Operačního programu Výzkum, vývoj a vzdělávání na projekty využívající zjednodušené vykazování nákladů tzv. šablony a účelové dotace z rozpočtu Zlínského kraje - ZŠ UNESCO 1 335,9 tis. Kč, ZŠ Za Alejí 104 tis. Kč, ZŠ Sportovní 20 tis. Kč, DDM 124,1 tis. Kč. Celkem se jednalo se o dotace pro tzv. „školské“ příspěvkové organizace ve výši 1 564 tis. Kč.

Další významnou výdajovou položku tvoří Fond mládeže a vzdělávání (vč. poplatků na účtu) 146,4 tis. Kč a Fond sportu 3 433,3 tis. ,výdaje na realizaci projektu Místní akční plán ORP Uh. Hradiště II. - tzv. MAP II. ve výši 71 141 tis. Kč.

### **Kultura a cestovní ruch**

Hlavní výdajovou část - 68 289 tis. Kč tvoří příspěvky zřizovatele - tedy města, pro tzv. kulturní příspěvkové organizace městem zřízené. V oblasti kultury se jedná celkem o 4 subjekty - Slovácké divadlo Uherské Hradiště, Městská kina Uherské Hradiště, Knihovna Bedřicha Beneše Buchlovana a Klub kultury Uherské Hradiště.

Neinvestiční transfery zřízeným příspěvkovým organizacím představují hlavně neinvestiční dotace ze státního rozpočtu Ministerstva kultury ČR - na vlastní uměleckou činnost Slováckého divadla v roce 2020 ve výši 8 500 tis. Kč, dotaci na Filmovou a audiovizuální výchovu v kině Hvězda 2020 pro Městská kina ve výši 70 tis. Kč, dotaci na Dny britského filmu a kultury 2020 ve výši 70 tis. Kč (tato dotace se vracela z důvodu epidemiologické situace a následné nemožnosti projekt uskutečnit a vyúčtovat). Pro Knihovnu Bedřicha Beneše Buchlovana to byl transfer v částce 195 tis. Kč na implementaci RFID technologie - zavádění moderní technologie (magnetické pásky na knihách jsou nahrazovány čipy). Dále jsou to účelové dotace z rozpočtu Zlínského kraje - na výkon regionálních funkcí Knihovny Bedřicha Beneše Buchlovana ve výši 3 085 tis. Kč, na Kulturní činnost Slováckého divadla v roce 2020 ve výši 2 045 tis. Kč, na Slovácké slavnosti vína a otevřených památek ve výši 300 tis. Kč pro Klub kultury. Celkem se jednalo o dotace pro tzv. „kulturní“ příspěvkové organizace ve výši 14 195 tis. Kč.

Dále jsou to výdaje na podporu cestovního ruchu, jako např. náklady na propagační materiály 387,4 tis. Kč, propagaci ve výši 162,5 tis. Kč. Dalšími výdaji byly částky určené na ostatní záležitosti kultury, jako např. zpracování kroniky města 49,4 tis. Kč. Na výběrová řízení (inzerce) na ředitele Slováckého divadla byla vynaložena částka 58,2 tis. Kč, finanční prostředky na svázání kroniky a provize za prodej knih Regionem Slovácko činily 4,4 tis. Kč.

Další významnou výdajovou položku tvoří dotace z Fondu kultury a cestovního ruchu ve výši 624,2 tis. Kč.

### **Letní filmová škola**

Významným výdajem je neinvestiční transfer ve výši 3 575 tis. Kč Asociaci českých filmových klubů (dále AČFK). Jedná se o příspěvek na Letní filmovou školu 2020 - Město Uherské Hradiště je (na základě Smlouvy o spolupráci při pořádání Letní filmové školy v letech 2018 – 2029, která byla uzavřena v roce 2018), hlavním partnerem akce. Pořadatelem Letní filmové školy je Asociace českých filmových klubů. Tato akce proběhla v roce 2020 za přísných hygienických opatření (probíhala pandemie, způsobená rozšířením onemocnění COVID-19).

### **Pronájem objektu TJ Sokol**

V roce 2014 uzavřelo město Uherské Hradiště novou nájemní smlouvu s T. J. Sokol na pronájem objektu č. p. 480 v Uherském Hradišti pro provoz Slováckého divadla, a to na dobu určitou – na dobu deseti let. Dle této nájemní smlouvy je T. J. Sokol hrazen nájem ve výši 1 300 tis. Kč.

### **Jarmarky tradiční rukodělné výroby**

Jedná se o výdaje vynakládané na organizaci již tradičních jarmarků. Výdaje ve výši 883,4 tis. Kč tvoří odměnu příkazníkovi, kterým bylo Občanské sdružení Kunovjan, z.s., dále zahrnují další náklady jako např. úhrada za doprovodný kulturní program jarmarků, montáž a demontáž prodejních stánků, zajištění úklidu, propagace těchto akcí (výlep plakátů apod.), pořízení drobného hmotného majetku, elektroinstalačního materiálu, apod.

Od druhé poloviny roku 2020 je pořádání jarmarků realizováno příspěvkovou organizací Klub kultury Uherské Hradiště.

### **KAPITÁLOVÉ VÝDAJE**

Tyto tvoří investiční dotace pro městem zřízené příspěvkové organizace – MŠ Svatováclavská 900 tis. Kč na realizaci oprav sociálního zařízení v MŠ Pod Svahy, ZŠ UNESCO 230 tis. Kč na nákup pece, ZŠ Za Alejí 165 tis. Kč na venkovní žaluzie.

Další kapitálové výdaje roku 2020 tvoří investiční náklad na osvětlovací pult pro příspěvkovou organizaci Slovácké divadlo ve výši 1 300 tis. Kč a dále částka 170 tis. Kč, která byla investiční dotací z Ministerstva kultury ČR pro Knihovnu Bedřicha Beneše Buchlovana na implementaci RFID technologie.

Příloha

Fotodokumentace

Vyhlášení nejlepších sportovců města Uh. Hradiště za rok 2019 – 21. 2. 2020



Na kole vinohrady Uherskohradištska





## Letní filmová škola



## Vánoce v Uherském Hradišti

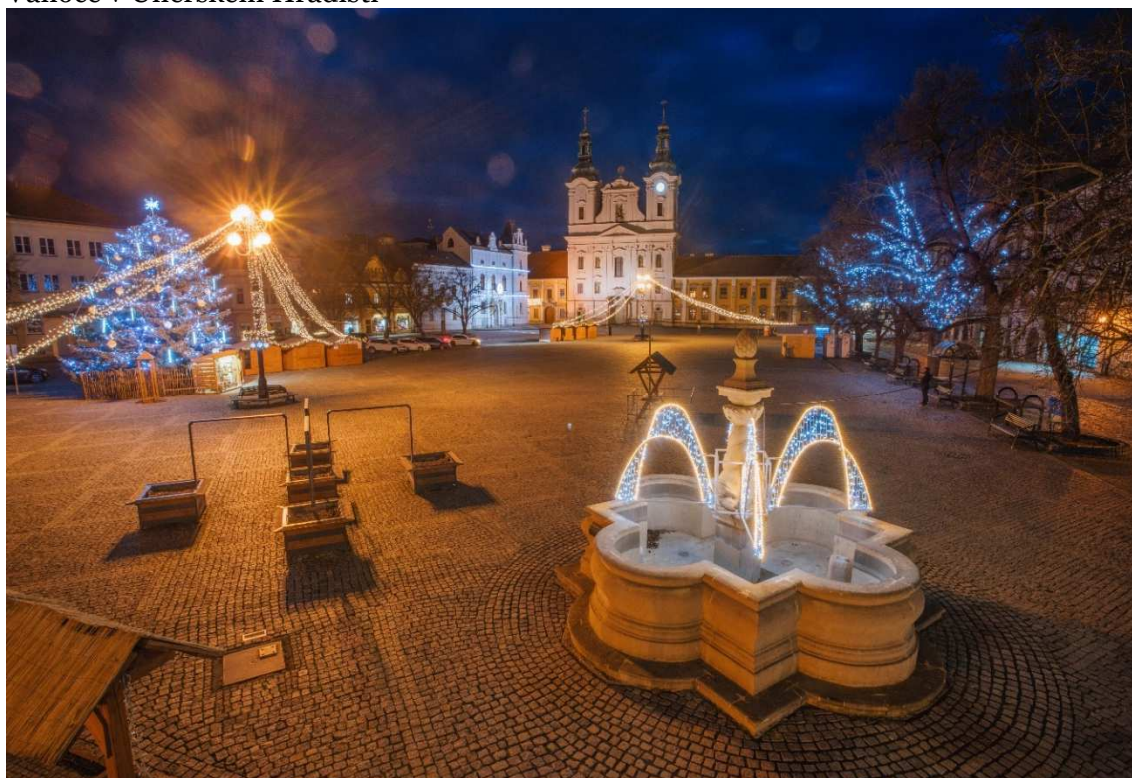

10. 3. 2020

Ing. Dana Stojnová  
vedoucí odboru  
Odbor kultury, školství a sportu

## Odbor organizační správy a informatiky (OSI)

Druhové třídění rozpočtu [tis. Kč]		Rozpočet	Plnění	Skutečný výsledek
ZM 16.12.2019 až opatření 15 RM 25.1.2021		2020	Prosinec	100% Prosinec
OSI	Příjmy	81,3	60,0	74%
	Výdaje	-21 674,5	-18 124,8	84%
<b>Odbor organizační správy a informatiky</b>		<b>-21 593,2</b>	<b>-18 064,8</b>	84%

### **PŘÍJMY – BĚŽNÝ A KAPITÁLOVÝ ROZPOČET**

Celkové příjmy odboru organizační správy a informatiky na rok 2020 byly schváleny ve výši 81,3 tis. Kč, a to v daňových příjmech za správní poplatky CzechPOINT. Skutečné plnění příjmů odboru dosáhlo 74% výše v částce 60 tis. Kč, a to 42,5 tis. Kč za správní poplatky (CzechPOINT, vidimace a legalizace) a 17,5 tis. Kč za prodej vyřazené výpočetní techniky.

### **VÝDAJE – BĚŽNÝ ROZPOČET**

Celkové běžné výdaje odboru organizační správy a informatiky byly schváleny ve výši 24 172,7 tis. Kč, skutečné čerpání výdajů odboru za rok 2020 činí 19 697,4 tis. Kč, tj. plnění na 81 %.

#### **Volené orgány (§ 6112)**

Jedná se o výdaje pro členy zastupitelstva města, a to především výdaje na hlasové služby a datové přenosy v oblasti mobilních telefonů, odměny, cestovné, služby školení a vzdělávání a účastnické poplatky na konferencích, pronájmy, pohoštění při jednání rady a zastupitelstva města a výdaje na jiné provozní potřeby. V uvedeném paragrafu jsou také výdaje pro sdružení a organizace, ve kterých je město Uherské Hradiště členem. Celkové výdaje v tomto paragrafu byly schváleny ve výši 1 126 tis. Kč, skutečné plnění dosáhlo výše 525,1 tis. Kč, což je 47 %.

#### **Činnost místní správy (§ 6171)**

Celkové výdaje v tomto paragrafu byly schváleny ve výši 10 813,6 tis. Kč a celkové čerpání dosáhlo 86 %, což představuje 9 262,1 tis. Kč.

#### **Knihy, učební pomůcky a tisk**

Výdaje na odbornou literaturu, publikace a periodika pro členy vedení a zaměstnanců města. Schválený rozpočet byl ve výši 220,1 tis. Kč a skutečné čerpání dosáhlo 50 %, vyčerpaná částka činí 109 tis. Kč.

#### **Drobný hmotný dlouhodobý majetek**

Jedná se o nákupy PC, monitorů, notebooků, tabletů, mobilních telefonů, tiskáren, multifunkčních zařízení a dalšího vybavení souvisejícího s provozem městského úřadu. Schválený rozpočet byl ve výši 1 013,7 tis. Kč a skutečné čerpání dosáhlo 92 %, vyčerpaná částka činí 929,6 tis. Kč.

#### **Nákup materiálu jinde nezařazeného**

Obsahuje výdaje spojené s fasováním kancelářských potřeb pro jednotlivé odbory, dále s nákupem nových tonerů, kabelů, náhradních dílů určených k opravě zařízení, případně doplňujících komponent rozšiřujících vlastnosti zařízení ICT. Schválený rozpočet byl ve výši 782,4 tis. Kč a skutečné čerpání dosáhlo 81 %, vyčerpaná částka činí 634,1 tis. Kč.

#### **Služby pošt**

Plánované výdaje jsou spojeny s úhradou poštovních služeb držiteli poštovní licence za doručování poštovních zásilek. Schválený rozpočet byl ve výši 1 409 tis. Kč a skutečné čerpání dosáhlo 99 %, vyčerpaná částka činí 1 400 tis. Kč.

#### **Služby telekomunikací a radiokomunikací**

Na této položce jsou zahrnuty výdaje za všechny hlasové služby a datové přenosy v oblasti pevných linek i mobilních telefonů a připojení k síti Internet pro všechny odbory a útvary městského úřadu, případně jejich související technologie. Celkové výdaje byly schváleny ve výši 688,4 tis Kč, čerpání dosáhlo 632,4 tis. Kč, což je 92 %.

### **Školení, vzdělávání a účastnické poplatky na konferenci**

Položky zahrnují účastnické poplatky za školení, semináře a konference, a to jednak tajemníka městského úřadu, tak také zaměstnanců odboru organizační správy a informatiky. Schválený rozpočet byl ve výši 49,8 tis. Kč a skutečné čerpání dosáhlo 55 %, což činí 27,3 tis. Kč.

### **Služby zpracování dat**

Výdaje souvisí převážně s úhradou služeb vztahujících se k softwarovému vybavení (technická podpora SW využívaného pro chod městského úřadu, konverze a práce s daty apod.), dále výdaje související s vnitřní správou úřadu (kvalifikované osobní a komerční certifikáty). Schválený rozpočet byl ve výši 4 714 tis. Kč, skutečné čerpání dosáhlo 86 %, což činí 4 043 tis. Kč.

### **Nákup ostatních služeb**

Výdaje spojené s vnitřní správou úřadu (časová razítka) a s úhradou služeb zajišťujících provoz ICT, např. integrační a implementační práce na síťové infrastruktuře městského úřadu, spolupráci při výměně centrálních přepínačů, provoz domén, softwarových služeb a vzdálený přístup k těmto službám (profil zadavatele, vzdálený přístup do katastru nemovitostí apod.). Schválený rozpočet byl ve výši 992,1 tis. Kč, skutečné čerpání dosáhlo 92 %, vyčerpaná částka činí 911,2 tis. Kč.

### **Opravy a udržování**

Jedná se o výdaje spojené s renovací tonerů do tiskáren a multifunkčních zařízení, opravou vadných zařízení ICT, případně jejich údržbou. Schválený rozpočet byl ve výši 420,6 tis. Kč a skutečné čerpání dosáhlo 70 %, což činí 293,1 tis. Kč.

### **Programové vybavení**

Výdaje jsou plánovány na aktualizace antivirových a dalších bezpečnostních prvků, zakoupení nových verzí aplikačního programového vybavení a zakoupení práva užívání nových licencí programových produktů. Schválený rozpočet byl ve výši 195 tis. Kč a skutečné čerpání dosáhlo 114 %, což činí 222 tis. Kč.

## **VÝDAJE – KAPITÁLOVÝ ROZPOČET**

**Kapitálové výdaje** odboru organizační správy a informatiky byly schváleny v celkové výši 9 441,4 tis. Kč. Celkové čerpání kapitálových výdajů dosáhlo výše 87 %, což je 8 213,6 tis. Kč.

Výdaje z kapitálové části rozpočtu se týkaly realizace těchto veřejných zakázek:

- Obnova hardwarového vybavení technologického centra města Uherské Hradiště.
- Pořízení licencí Microsoft Windows Server (určené pro obnovenou serverovou část technologického centra).
- Pořízení licencí Microsoft Office pro potřeby města.
- Modernizace docházkového systému.
- Optická trasa MAN-UH – Uh. Hradiště – Mařatice (osazení trasy optickým kabelem).
- Obnova záznamového systému linky 156 (Městská policie).
- Úprava agendy Parkovací karty a Mobilní městská policie (Informační systém VERA Radnice).

Součástí plánovaných a schválených výdajů byly rovněž finanční prostředky na pořízení technologií pro řízený a bezpečný přístup do vnitřní sítě. Vzhledem k tomu, že zadávací řízení proběhlo až v závěru roku 2020, nemohlo dojít k plné realizaci veřejné zakázky a k jejímu proplacení. Rovněž část veřejné zakázky na modernizaci docházkového systému nebyla z důvodu nepříznivé situace realizována v roce 2020 a k jejímu dokončení došlo až v průběhu 1. čtvrtletí 2021. Proto jsme požádali o převod nevyčerpaných finančních prostředků na realizaci obou akcí do rozpočtu roku 2021.

1. 3. 2021

Ing. Radomíra Šipková  
vedoucí odboru  
Odbor organizační správy a informatiky

## Útvar městského architekta (ÚMA)

Druhé třídění rozpočtu [tis. Kč]		Rozpočet	Plnění	Skutečný výsledek
ZM 16.12.2019 až opatření 15 RM 25.1.2021		2020	Prosinec	100% Prosinec
ÚMA	Příjmy	3 257,0	3 023,9	93%
	Výdaje	-10 025,8	-5 783,0	58%
<b>Útvar městského architekta</b>		<b>-6 768,8</b>	<b>-2 759,1</b>	<b>41%</b>



- Vyúčtování dotačního projektu MPO – EFEKT 2 „Analýza potenciálu budovy sportovní haly pro využití metody EPC“
- Dokončena byla studie Regenerace veřejných prostranství sídliště Štěpnice – tvorba podkladu pro dotační projekty SFPI
- Pořízena a vyúčtována byla územní studie Centrum Štěpnice
- Pokračovaly práce na Implementaci koncepce veřejné dopravy dle akčního plánu – Provozní koncepce MHD
- Pokračovaly práce na dotačním projektu OPZ Hradiště chytře – využití konceptu Smart City pro rozvoj UH – koordinace tvorby analytických částí pro 9 strategických dokumentů – dotační management a řízení projektu, monitorovací zpráva, změny projektu, projednávání jednotlivých koncepcí.
- Projekt NPPCR – Volnočasový spot u cyklotras v Uh. Hradišti – vyúčtování dotace MMR ČR
- Projekt SFPI „Regenerace veřejných prostranství sídliště Na Rybníku“ – dotační management, průběžné proplácení dotace na základě měsíčních faktur, realizace projektu
- Projekt MŠMT Rekonstrukce sportovního areálu Mojmír – realizační fáze, změny v projektu
- Projekt IROP – Úspory energií BD Malinovského 879 - 880 – dotační management a realizace projektu
- Projekt IRO – Modernizace učeben klíčových dovedností ZŠ Sportovní – dotační management a realizace projektu
- Realizace VZ na provozovatele vodárenské infrastruktury pořízené v rámci projektu OPŽP „Převedení odpadních vod z místních částí Vésky a Míkovice na centrální ČOV Uherské Hradiště“ a projednání se SFŽP
- Zpracování provozních monitorovacích zpráv, hlášení o pokroku a hlášení o udržitelnosti u cca 20 dotačních projektů v udržitelnosti (ROP, OPŽP, IROP a další)
- Pořízen byl investiční záměr na zprovoznění budovy č.p. 450 na Svatováclavské ul. pro potřeby Městského úřadu
- Pokračovaly práce na koncepci dopravního terminálu u železniční stanice
- Provedeno bylo vyúčtování dotační žádosti MMR – volnočasový spot u cyklotras v UH
- Dotacemi z Programu regenerace MPZ byla podpořena obnova mětských objektů: hradeb v Dlouhé ulici I. etapa a kamenný kříž ve Františkánské, dále obnova střechy a sanace vlhkosti dvorního křídla fary ŘKF a obnova fasády nárožního měšťanského domu objektu Prostřední 128.
- Provedeny byly obnovy: piety na Sadové ul., kříž V Nivách ve Věskách
- Vyúčtovány byly vícepráce na novém Územním plánu v důsledku opakovaného veřejného projednávání
- Vyúčtovány byly vícepráce na Regulačním plánu RP 1 – areál bývalé nemocnice v důsledku opakovaného veřejného projednávání
- Pořízeny restaurátorské průzkumy varhaní skříňe a varhanního nástroje pro připravovanou obnovu varhan v kostele Nanebevzetí Panny Marie v Mařaticích
- Zpracování provozních monitorovacích zpráv a hlášení o pokroku u cca 25 dotačních projektů v udržitelnosti

15. 3. 2021

Ing. arch. Aleš Holý  
vedoucí útvaru  
Útvar městského architekta

## Útvar kanceláře starosty (ÚKS)

Druhové třídění rozpočtu [tis. Kč] ZM 16.12.2019 až opatření 15 RM 25.1.2021	Rozpočet 2020	Plnění Prosinec	Skutečný výsledek	
			100%	Prosinec
ÚKS Příjmy	134,5	218,7	163%	
Výdaje	-11 834,1	-6 268,6	53%	
<b>Útvar kanceláře starosty</b>	<b>-11 699,6</b>	<b>-6 050,0</b>	<b>52%</b>	

### PŘÍJMY

#### Informovanost veřejnosti

Jedná se o příjmy od komerčních subjektů, kterým je zpoplatněno poskytování informací občanům, sdělované prostřednictvím místních rozhlasů. Ty jsou v současné době v částech města Jarošov, Sady, Vésky a Míkovice.

#### Ples města

Město je spolupořadatelem Reprezentačního plesu města. Jde o příjmy z výtěžku tomboly a příjmy od sponzorů.

#### Přijaté transfery od kraje

Neinvestiční příjmy od Zlínského kraje na nákup prostředků požární ochrany pro jednotky sboru dobrovolných hasičů (JSDH) Vésky a Jarošov.

### VÝDAJE

#### Vnější vztahy

Výdaje související s partnerskými městy Mayen (DE), Bridgwater (UK), Krosno (PL), Sárvár (HU) a Skalica (SK) byly v roce 2020 minimální z důvodu celosvětové pandemie covid-19.

#### Společenské akce

Výdaje na zabezpečení společenských akcí, které realizuje nebo se na jejich zajištění odbor podílí, byly v roce 2020 oproti jiným rokům nižší. Z akcí se zrealizoval např. reprezentační ples města, ocenění sportovců, udělení Ceny V. Boučka, naproti tomu došlo ke zrušení některých tradičních akcí, jako ocenění pedagogických pracovníků, předání Ceny města, Slováckých slavností vína a otevřených památek, setkání s jubilanty aj. Dále byly vynaloženy výdaje na přijetí oficiálních návštěv, vítání dětí do života a poskytnutí daru nově narozeným občánkům města (navýšení částky z 1 000 Kč na 5 000 Kč od roku 2020), gratulace jubilantům, organizace výročí svateb či přivítání prvňáčků do školy apod.



*Vernisáž výstavy Nežádoucí okamžiky*



*Vyhlášení nejlepších sportovců roku*



*Vítání prvního občánka roku*



*Držitelé Ceny Vladimíra Boučka a Mistr tradiční rukodělné výroby Zlínského kraje*

### **Informovanost veřejnosti**

Jedná se o výdaje na místní rozhlas, jejich opravy a servis. Prostřednictvím místních rozhlasů jsou občanům v místních částech sdělovány informace. V rámci informovanosti obyvatelstva spolupracuje město také s Televizí TVS, která pravidelně přináší reportáže z dění v Uherském Hradišti.

### **Krizové řízení a ochrana obyvatelstva**

Finanční prostředky sloužily na přípravu města na mimořádné události spojené s ochranou obyvatelstva, materiální a technické zabezpečení pro prevenci a pro likvidaci škod.

Oproti minulým obdobím byly v roce 2020 použity prostředky dle zákona č. 240/2000 Sb. na řešení krizových situací. Z této rezervy byly prostředky v souvislosti s pandemií covid-19 využity především na nákup ochranných prostředků.

Pro varování a informování obyvatel o mimořádných událostech je k dispozici „Varovný a informační systém“, na jehož provoz, údržbu, opravy a revize jsou vynakládány finanční prostředky.

### **Zásahové Jednotky sboru dobrovolných hasičů**

Město Uherské Hradiště je zřizovatelem 5 zásahových jednotek Sboru dobrovolných hasičů.

Zabezpečuje finanční prostředky na jejich akceschopnost, což spočívá ve vybavení technikou, věcnými prostředky požární ochrany a zabezpečením jejich provozu, údržby a oprav. Dále je to vytvoření, opravy a údržba zázemí, které slouží pro jejich činnost. Zásahové jednotky jsou zařazeny do plošného pokrytí kraje jednotkami požární ochrany. Zabezpečují rovněž činnosti, při kterých dochází k odstraňování škod při vzniku mimořádných událostí (např. povodně). V tomto roce byly realizovány dotační akce pro jednotky z Vések a Jarošova.



*Nové vybavení pro JSDH Jarošov*

### **KAPITÁLOVÉ VÝDAJE**

Kapitálové výdaje v roce 2020 byly realizovány v souvislosti s nákupem vybavení pro JSDH.

1. 2. 2021

Ing. Dagmar Vacková  
vedoucí útvaru  
Útvar kanceláře starosty



## Útvar interního auditu (ÚIA)

Druhové třídění rozpočtu [tis. Kč] ZM 16.12.2019 až opatření 15 RM 25.1.2021	Rozpočet 2020	Plnění Prosinec	Skutečný výsledek 100% Prosinec	
ÚIA Příjmy				
Výdaje	-280,3	-219,5	78%	
<b>Útvar interního auditu</b>	<b>-280,3</b>	<b>-219,5</b>	<b>78%</b>	

### **PŘÍJMY**

Kapitálové ani běžné příjmy nebyly plánovány.

### **VÝDAJE**

#### **Běžné výdaje**

Celkové běžné výdaje útvaru interního auditu pro rok 2020 byly schváleny ve výši 280,3 tis. Kč. Skutečné čerpání výdajů činilo 219,5 tis. Kč, tj. plnění 78 %.

#### Par. 6112 – Zastupitelstva obcí

##### Pohoštění

Položka obsahuje výdaje na pohoštění pro Kontrolní výbor Zastupitelstva města Uherské Hradiště. Výdaje této položky byly schváleny ve výši 2 tis. Kč. Skutečné čerpané výdaje byly ve výši 1 tis. Kč (tj. 50 %). Nižší čerpání bylo způsobeno omezeným počtem prezenčních jednání výboru z důvodu probíhající pandemie nemoci COVID-19.

#### Par. 6171 – Činnost místní správy

##### Školení a vzdělávání

Položka zahrnuje výdaje na účastnické poplatky za školení, semináře. Výdaje byly schváleny ve výši 23,7 tis. Kč. Skutečné čerpané výdaje byly ve výši 1,5 tis. Kč (tj. 6 %). Výdaje na školení a vzdělávání nebylo možné čerpat ve větší míře z důvodu pandemie nemoci COVID-19.

##### Nákup ostatních služeb

Tato položka obsahuje výdaje za provedení přezkoumání hospodaření města a výdaje na zajištění vzdělávacích a konzultačních služeb v oblasti benchmarkingu. Výdaje této položky byly schváleny ve výši 218,0 tis. Kč. Skutečné čerpané výdaje byly ve výši 209,3 tis. Kč (tj. 96 %).

##### Cestovné

Položka obsahuje výdaje na cestovné pro zaměstnance ÚIA. Výdaje této položky byly schváleny ve výši 20,3 tis. Kč. Skutečné čerpané výdaje byly ve výši 1,8 tis. Kč (tj. 9 %). Z důvodu pandemie byly omezeny pracovní cesty na nezbytné minimum.

##### Pohoštění

Tato položka obsahuje výdaje především na pohoštění v rámci prováděného přezkoumávání hospodaření města. Výdaje této položky byly schváleny ve výši 6,3 tis. Kč. Skutečné čerpané výdaje byly ve výši 5,9 tis. Kč (tj. 94 %).

##### Účastnické poplatky na konference

Výdaje této položky byly schváleny ve výši 10 tis. Kč. (výdaje položky nečerpaný). Z důvodu pandemie se neuskutečnila žádná konference, a proto z této položky nebyly čerpány žádné výdaje.

### **Kapitálové výdaje**

Kapitálové výdaje nebyly plánovány.

15. 3. 2021

Ing. Ondřej Jagoš

Určený zástupce vedoucí útvaru

Útvar interního auditu

## Odbor dopravně správních agend (DSA)

Druhové třídění rozpočtu [tis. Kč] ZM 16.12.2019 až opatření 15 RM 25.1.2021		Rozpočet 2020	Plnění Prosinec	Skutečný výsledek 100% Prosinec	
DSA	Příjmy	14 468,1	15 560,1	108%	
	Výdaje	-713,8	-253,2	35%	
<b>Odbor dopravních a správních agend</b>		<b>13 754,3</b>	<b>15 306,9</b>	<b>111%</b>	

### KAPITÁLOVÉ PŘÍJMY

Nebyly plánovány.

### KAPITÁLOVÉ VÝDAJE

Nebyly plánovány.

### BĚŽNÉ PŘÍJMY

Příjmy odboru dopravních a správních agend byly v roce 2020 plánovány ve výši 14.468,1 tisíce Kč, skutečný příjem byl ve výši 15.560,1 tisíce Kč. Celková finanční situace na straně příjmů byla zásadním způsobem ovlivněna nouzovým stavem, kdy byl podstatnou část roku úřad pro veřejnost uzavřen, byla omezena činnost autoškol (tedy se snížil i počet zkoušek odborné způsobilosti) a kdy došlo k poklesu správních poplatků za úkony při vydávání cestovních dokladů, občanských a řidičských průkazů, jejichž platnost byla legislativně prodloužena.

Konkrétně šlo o příjmy za:

#### **Zkoušky odborné způsobilosti od žadatelů o řidičské oprávnění**

Příjem ve formě správního poplatku dle zákona č. 634/2004 Sb., o správních poplatcích, ve znění pozdějších předpisů. Žadatelé o řidičské oprávnění jsou většinou osmnáctiletí budoucí řidiči, tedy výše přijatých správních poplatků kopíruje demografický vývoj v regionu, který nemůže být odborem dopravních a správních agend jakkoliv ovlivněn. V roce 2020 byl u tohoto poplatku plán 1.028,8 tisíc Kč, vybráno bylo 1.110,4 tisíce Kč.

#### **Správní poplatky**

Příjem ve formě správního poplatku dle zákona č. 634/2004 Sb., o správních poplatcích, ve znění pozdějších předpisů. Jedná se o příjmy za úkony v oblasti evidence autoškol, registru vozidel a řidičů, matriky, evidence obyvatel, občanských průkazů a cestovních dokladů, vidimaci a legalizaci. Výše příjmů odpovídá počtu provedených, zákonem zpoplatněných, úkonů. V roce 2020 se oproti plánu ve výši 9.539,6 tisíce Kč vybralo 9.523,1 tisíce Kč.

#### **Sankční platby přijaté od jiných subjektů včetně přijatých nekapitálových příspěvků a náhrad.**

Tato položka představuje výši vybraných pokut a nákladů řízení za přestupky. Přestupky jsou evidovány jako přestupky dopravní a přestupky proti občanskému soužití, majetkové, na úseku střelných zbraní, proti veřejné správě. Plánování tohoto příjmu je ohroženo nízkou platební morálkou za pravomocně udělené sankce, zejména v oblasti všeobecných přestupků. V roce 2020 byla oproti plánu ve výši 3.515,0 tisíce Kč přijata výše 4.467,0 tisíce Kč.

### **Neinvestiční přijaté transfery od obcí**

Jedná se o úhrady obcí v našem správním obvodu v souvislosti s výkonem přenesené působnosti v oblasti přestupkové agendy na základě uzavřených veřejnoprávních smluv. Za každé přijaté oznámení je příslušné obci účtován poplatek ve výši 1.300,- Kč. V roce 2020 byl překročen stanovený plán, který byl ve výši 374,1 tisíc Kč. Skutečné plnění bylo ve výši 396,5 tisíce Kč.

### **Likvidace registračních značek**

Jde o příjmy za výkup železa a hliníku z odebraných a znehodnocených registračních značek. Legislativa nyní neukládá výměnu registrační značky při většině operací, jako tomu bylo dříve, a lze tedy v budoucnu předpokládat další postupný útlum tohoto příjmu, jež se již několik let projevuje. V roce 2020 byl plán pro tuto položku ve výši 10,6 tisíce Kč, skutečné plnění bylo ve výši 5,3 tisíce Kč.

### **BĚŽNÉ VÝDAJE**

Výdaje odboru dopravních a správních agend byly v roce 2020 plánovány ve výši 713,8 tisíce Kč, skutečné výdaje byly ve výši 253,2 tisíce Kč.

Konkrétně šlo o výdaje na:

#### **Činnost místní správy**

Zajištění běžného provozu odboru – nákup ochranných pomůcek pro zkušební komisaře, výdaje za ošatné pro matrikářky, výdaje za školení a vzdělávání úředníků, výdaje za cestovní náklady, překlady a odborné znalecké posudky k řízením v oblasti přestupků a dopravních nehod, výdaje za náhrady účastníkům řízení atd.

**Hospodářský výsledek odboru dopravních a správních agend za rok 2020 byl plánován ve výši 13.754,3 tisíce Kč a jeho skutečná výše je 15.306,9 tisíce Kč.**

14. 2. 2020

Mgr. Ing. Marek Rybníkář  
vedoucí odboru  
odbor dopravních a správních agend

## Odbor sociálních služeb (OSS)

Druhé třídění rozpočtu [tis. Kč] ZM 16.12.2019 až opatření 15 RM 25.1.2021		Rozpočet 2020	Plnění Prosinec	Skutečný výsledek 100% Prosinec
OSS	Příjmy	16 834,2	16 789,0	100%
	Výdaje	-24 974,2	-23 172,2	93%
<b>Odbor sociálních služeb</b>		<b>-8 140,0</b>	<b>-6 383,2</b>	78%



### Příjmy odboru

Převážnou část příjmů odboru představují přijaté neinvestiční transfery ze státního rozpočtu:

- neinvestiční dotace na výkon sociálně-právní ochrany dětí (dále jen SPOD) 13 080,0 tis. Kč
- státní příspěvek na výkon sociální práce ve výši 1 503,7 tis. Kč
- neinvestiční účelová dotace pro Senior centrum v celkové výši 1 880,1 tis. Kč.

K dalším příjmům patřily zejména:

- přijaté transfery od obcí za výkon SPOD na základě uzavřených veřejnoprávních smluv v plánované a naplněné výši 243,0 tis. Kč
- příjmy z prodeje tiskopisů na opiáty lékařům, kde plán činil 29,0 tis., skutečnost 13,3 tis. Kč
- přijaté neinvestiční dary z pořádané vánoční veřejné sbírky pro PAHOP, z.ú. a AKROPOLIS, z.s., jejíž výše činila celkem 60,4 tis. Kč
- příjmy za vypravené sociální pohřby (z dědictví, případně refundace MMR) ve výši 6,9 tis. Kč, oproti plánovanému příjmu 22,1 tis. Kč.

### Výdaje odboru

Plánovaný rozpočet běžných výdajů byl stanoven ve výši 24 974,2 tis. Kč, skutečně bylo čerpáno 23 172,2 tis. Kč. Podstatnou část výdajů tvoří výdaje na platy a odvody zaměstnanců odboru.

**Neinvestiční příspěvek** Senior centru Uherské Hradiště na zajištění provozu domů s pečovatelskou službou ve výši 2 710,0 tis. Kč z rozpočtu města, dále prostřednictvím města poskytnutá účelová neinvestiční dotace ze státního rozpočtu ve výši 1 880,1 tis. Kč.

**Neinvestiční transfery** o. p. s. a spolkům – přímá podpora:

- Charita Uherské Hradiště: částka ve výši 573,0 tis. Kč na úhradu provozních a mzdových nákladů spojených se zajištěním poskytování sociálních služeb osobám bez přístřeší v Azylovém bydlení CUSANUS
- Petrklíč, o.p.s.: 954,0 tis. Kč na úhradu provozních a mzdových nákladů spojených se zajištěním azylového bydlení pro ženy a matky s dětmi
- Společnost Podané ruce: 302,0 tis. Kč na úhradu nákladů spojených se sociálně terapeutickou činností Kontaktního centra Uherské Hradiště

**Neinvestiční transfery** v celkové výši 1 402,6 tis. Kč poskytnuté z Fondu sociální pomoci a prevence celkem 25 subjektům v souladu s Pravidly pro poskytování dotací.

**Výdaje na činnosti vykonávané v agendě SPOD** byly realizovány ve výši 11 417,4 tis. Kč a plně pokryty státní účelovou dotací. Podstatnou část těchto výdajů činí výdaje na platy a odvody na sociální a zdravotní pojištění pracovníků oddělení SPOD ve výši 10 657,3 tis. Kč, výdaje na školení, vzdělávání a supervizi (250,0 tis. Kč), nákup drobného hmotného dlouhodobého majetku ve výši 102,6 tis. Kč (multifunkční tiskárna, mobilní telefony, kancelářské židle, notebook, skartovačka) a instalace elektrické zabezpečovací signalizace na pracovišti OSPOD – stacionární SOS tlačítka (118,8 tis. Kč). Dále byly z dotace hrazeny zejména telekomunikační služby, odborná literatura, kancelářské potřeby, pohonné hmoty, cestovné, spotřeba energií a věcné dary pro děti umístěné v ústavní a náhradní rodinné péči - vše v souladu s Metodikou MPSV.

**Výdaje na výkon sociální práce** byly realizovány v plánované výši 1 503,7 tis. Kč. Výdaje byly kryty státním příspěvkem poskytnutým formou dotace na výkon sociální práce, hrazeny byly především platy a odvody na sociální a zdravotní pojištění pracovníků vykonávajících sociální práci v přenesené působnosti ve výši 1 459,4 tis. Kč a školení a supervize ve výši 41,9 tis. Kč. Hrazeno v souladu s Metodikou MPSV.

U výkonu **veřejného opatrovnictví** byly výdaje realizovány ve výši 881,1 tis. Kč; hrazeny byly platy a odvody na sociální a zdravotní pojištění pracovníků agentury a školení.

V rámci výdajů na **činnost místní správy** byly prostředky použity na zakoupení pepřových sprejů pro pracovníky odboru, školení, cestovné a pohoštění (nápojový automat a repre fond OSS). Schválený rozpočet byl ve výši 65,3 tis. Kč, skutečné čerpání 24,3 tis. Kč.

Výdaje na **prevenci před drogami**, alkoholem, nikotinem a jinými návykovými látkami byly plánovány ve výši 28,4 tis. Kč, skutečně čerpány ve výši 12,9 tis. Kč.

V rámci **ostatních výdajů souvisejících se sociálním poradenstvím** byly v plánované výši 14,8 tis. Kč čerpány prostředky na nákup cukrovinek pro děti z dětských domovů. Výdaje na provoz Signálu v tísni byly oproti plánu 36,0 tis. Kč čerpány ve výši 22,9 tis. Kč.

Na **sociální pomoc osobám v hmotné nouzi** bylo čerpáno 1,5 tis. Kč oproti plánovaným 4,0 tis. Kč.

Plánované výdaje na **ostatní záležitosti sociálních věcí** - 82,5 tis. Kč na zajištění sociálních pohřbů - byly fakticky čerpány ve výši 45,0 tis. Kč.

V rámci **finančního vypořádání minulých let** byly realizovány vratky z dotace na výkon SPOD a projektu Střednědobý plán rozvoje sociálních služeb na Uherskohradištsku III v celkové výši 1 357,7 tis. Kč.

28. 2. 2021

PhDr. Petra Karlíková  
vedoucí odboru  
Odbor sociálních služeb

## Odbor stavebního úřadu a životního prostředí (SŽP)

Druhé třídění rozpočtu [tis. Kč]		Rozpočet	Plnění	Skutečný výsledek	
ZM 16.12.2019 až opatření 15 RM 25.1.2021		2020	Prosinec	100%	Prosinec
SŽP	Příjmy	3 273,3	3 857,9	118%	
	Výdaje	-1 131,9	-609,9	54%	
<b>Odbor stavebního úřadu a životního prostředí</b>		<b>2 141,4</b>	<b>3 247,9</b>	<b>152%</b>	

### BĚŽNÉ PŘÍJMY

U daňových příjmů dochází průběžně k poklesu přijatých správních poplatků za řízení, vedená v rámci všech úřadů, vykonávající státní správu. Nicméně nejde o podstatný pokles, který by měl významný vliv na krácení příjmů. Dá se ale předpokládat, že tento trend bude s největší pravděpodobností nadále pokračovat, neboť ze strany zákonodárců se projevuje tendence správní poplatky nejen snižovat, ale pokud možno spíše rušit. Setrvávající tendence je patrná i z výnosů poplatku vybíraných v rámci samosprávné činnosti. Zde se jedná o vybírání poplatků za zборы veřejného prostranství a nově i za pronájmy pevných pultů na Masarykově náměstí. V rozpočtu se začíná projevovat i nedostatek nových pozemků, určených pro výstavbu, a to zvláště zemědělských, což se negativně projevuje v příjmech za odvody z odnětí zemědělské půdy ze ZPF. S tímto příspěvkem nelze ale počítat jako se stabilním příjmem do rozpočtu. V nedaňových příjmech se projevilo dokončování vyvlastňovacích řízení, kdy vyvlastnitel vracel prostředky vynaložené na zajištění znaleckých posudků. Zvýšený výběr pokut byl ovlivněn zvláště pokutami, udělovanými za přestupky, spáchané v ochranném pásmu vodního zdroje v Ostrožské Nové Vsi, a to na úseku zvláště vodního zákona. Zvláštním příjmem byla v loňském roce dotace, poskytnutá na výpomoc v rámci sčítání občanů, bytů a domů v roce 2021, která byla taktéž v tomto roce vyplacena.

### VÝDAJE

Výdaje odboru byly průběžně sledovány tak, aby nedošlo k žádnému překročení plánovaných výdajů. Mimořádným výdajem byla úhrada úroků z prodlení, způsobená na úseku ochrany ZPF, zrušeným výměrem na odvody ze ZPF, která se ale nijak významně neprojevila v rozpočtu. Dá se konstatovat, že v rámci některých položek se podařilo ušetřit. Nicméně plánované výdaje jsou položky, které vytváří rezervu pro nepředvídatelné situace, které mohou nastat jak na úseku řešení havarijních stavů budov, tak i při zásazích do přírody a území. Čerpání dalších položek bylo zčásti ovlivněno mimořádnou situací po většinu roku a v rámci školení tím, že byla upřednostňována akreditovaná školení, hrazená z rozpočtu PO.

12. 2. 2021

Ing. Rostislav Novosad  
vedoucí odboru  
Odbor stavebního úřadu a životního prostředí

## Živnostenský odbor (ŽO)

Druhé třídění rozpočtu [tis. Kč]		Rozpočet	Plnění	Skutečný výsledek
ZM 16.12.2019 až opatření 15 RM 25.1.2021		2020	Prosinec	100% Prosinec
ŽO	Příjmy	928,9	996,2	107%
	Výdaje	-183,5	-19,1	10%
<b>Živnostenský odbor</b>		<b>745,4</b>	<b>977,2</b>	<b>131%</b>



### BĚŽNÉ PŘÍJMY

**Správní poplatky:** Daňové příjmy zahrnují správní poplatky stanovené zákonem č. 634/2004 Sb., o správních poplatcích, ve znění pozdějších předpisů. Za rok 2020 dosáhla výše správních poplatků částky 806 600 Kč a tím byl splněn plán rozpočtu 2020 na 109 %; výši dosažené částky nemůže odbor nikterak ovlivnit.

### Sankční platby přijaté od jiných subjektů, Přijaté nekapit. příspěvky a náhrady:

Mezi nedaňové příjmy živnostenského odboru patří především objem finančních prostředků z vybraných pokut za porušení zákonných norem České republiky a uhrazené náklady správních řízení vedených živnostenským odborem.

V souvislosti se situací vyvolanou nálezou COVID-19 a následně s vydanými opatřeními Ministerstva zdravotnictví a města Uherské Hradiště, bylo rozhodnuto, že se v měsících březnu - květnu 2020 neprováděly kontroly podnikatelů v provozovnách (tzv. kontroly v terénu). Kontrolní činnost byla zaměřena na kontroly podnikatelských subjektů, které mají zřízená živnostenská oprávnění „Výroba, obchod a služby neuvedené v přílohách 1. až 3. živnostenského zákona“ (dále jen volná živnost). Důvodem byla snaha nezatěžovat podnikatele v provozovnách, kteří byli opatřeními souvisejícími s nálezou ovlivněni nejvíce. Kontroly volné živnosti probíhají přímo na úradě, kdy je podnikatel vyzván, aby se ke kontrole dostavil a přinesl dokumenty, které podléhají kontrole. Při těchto kontrolách většinou nedochází ke zjištění závažných pochybení, mají spíše preventivní charakter a případná porušení nejsou pokutována vysokými sankcemi. Živnostenský odbor tedy očekával snížení příjmů v položce Sankční platby přijaté od jiných subjektů (pokuty uložené živnostenským úřadem) a při změně rozpočtu požádal o snížení v položce 2212 §2169 z plánované částky 209.400 Kč na částku 109.400 Kč. Po změně se tuto položku podařilo odboru naplnit, u sankčních plateb bylo dosaženo celkové částky 124 200 Kč, plán rozpočtu byl splněn na 109 %. Položku 2324 náklady řízení se podařilo naplnit ve výši 65 500 Kč, tím byl splněn plán rozpočtu na 79%. Tuto položku nelze ovlivnit, závisí na počtu vedených správních řízení.

### KAPITÁLOVÉ PŘÍJMY

Nebyly plánovány.

### BĚŽNÉ VÝDAJE

**Školení a vzdělávání:** Položky zahrnují účastnické platby za školení a semináře. V zákoně o úřednících je stanovena povinnost vzdělávat úředníky územních samosprávných celků. Je také nutné, aby pracovníci, při výkonu přenesené působnosti, neustále zvyšovali svou odbornou kvalifikaci v souvislosti s velmi častými změnami příslušných zákonů.

V důsledku výše popsané epidemiologické situace v průběhu roku 2020 pracovníce živnostenského odboru neabsolvovaly žádná školení, pouze se účastnily vzdělávání v souvislosti se zkouškami odborné způsobilosti (ZOZ), které potřebují pro svou pracovní pozici. Na školení a vzdělávání tedy nebyly čerpány žádné finanční prostředky.

**Cestovné:** Výdaje na cestovné slouží ke krytí výdajů na pracovní cesty pracovníků živnostenského odboru. Za rok 2020 byla vyčerpána finanční částka ve výši 11.300 Kč, čerpalo se tedy 17 % plánovaného rozpočtu (cestovné na přípravu a absolvování ZOZ).

**Ostatní osobní výdaje:** Výdaje nebyly čerpány.

10. 2. 2021

Mgr. Miroslava Voltemarová  
vedením odboru  
Živnostenský odbor



## Městská policie (MP)

Druhé třídění rozpočtu [tis. Kč]		Rozpočet	Plnění	Skutečný výsledek
ZM 16.12.2019 až opatření 15 RM 25.1.2021		2020	Prosinec	100% Prosinec
MP	Příjmy	1 764,5	1 936,8	110%
	Výdaje	-24 237,4	-23 165,0	96%
<b>Městská policie</b>		<b>-22 472,9</b>	<b>-21 228,2</b>	94%



### BĚŽNÉ PŘÍJMY

Všechny plánované příjmové položky rozpočtu městské policie se podařilo splnit. Objem vybraných pokut dosáhl 114 % plánované výše, a to i přes určité omezení kontrolní činnosti na úseku silničního provozu v průběhu roku z důvodu epidemiologické situace (absence kontrolního měření rychlosti, zrušení parkovacích poplatků v jarních měsících).

Dále se podařilo získat dotační prostředky z Programu prevence kriminality Ministerstva vnitra ČR na projekt „Asistent prevence kriminality“ (426,6 tis. Kč) a „Forenzní značení kol syntetickou DNA“ (24 tis. Kč).

### BĚŽNÉ VÝDAJE

Běžné výdaje městské policie jsou z převážné části tvořeny položkami na platy zaměstnanců a s tím spojenými zákonnými odvody. Další rozpočtované výdajové položky slouží ke krytí nákladů spojených se zajištěním činností, potřebné výstroje strážníků a vybavení, které používají při výkonu služby.

K výrazně nižšímu čerpání došlo u položky 5169 – nákup služeb, neboť po část roku probíhala ještě údržba městského kamerového dohlížecího systému v rámci záruční lhůty poskytnuté při dokončení digitalizace celého systému bezplatně. Z tohoto důvodu došlo také k nižšímu čerpání na pol. 5171 – opravy a udržování.

K úspoře na pol. 5169 – nákup služeb a 5164 – nájemné došlo také vlivem podstatného omezení kontrolního měření rychlosti vozidel v důsledku epidemiologické situace.

Z důvodu nákupu nového osobního vozidla na začátku r. 2020 se nám podařilo dosáhnout úspory prostředků na opravy a udržování (pol. 5171) a prostředků na nákup pohonných hmot (pol. 5156).

### KAPITÁLOVÝ ROZPOČET

V rámci kapitálových výdajů byly plánovány prostředky na rozšíření městského kamerového dohlížecího systému o kamerové body na ulici Stonky (Sportovní hala) a ulici 1. máje (hřbitov). Současně bylo v kapitálových příjmech počítáno s dotací z Programu prevence kriminality. Vzhledem k nižší vysoutěžené ceně kamerových bodů bylo dosaženo v kapitálovém rozpočtu úspory 87,5 tis. Kč.

15. 3. 2021

Bc. Vlastimil Pauřík  
velitel  
Městská policie

# Plnění Závazných ukazatelů 2020

## I. Pro Radu města

*Dodržování kontroluje: Zastupitelstvo města v rámci schvalování závěrečného účtu města (průběžně při projednávání čtvrtletního či pololetního plnění). Schváleno Usnesením ZM č. 164/8/Z/2019 ze dne 16. 12. 2019.*

### 1. Výsledek hospodaření města

*objem celkových „Příjmů“ nebude nižší a objem celkových „Výdajů“ nebude vyšší než uvádí schválený rozpočet nebo „Financování“ nebude vyšší (tj. výsledek hospodaření města nebude horší) než uvádí rozpočet*

[tis.Kč]	Roční plán	Prosinec	
tř. 1 - Daňové příjmy	416 437,0	441 747,2	
tř. 2 - Nedaňové příjmy	122 209,7	121 126,5	
tř. 3 - Kapitálové příjmy	4 266,9	6 967,3	
tř. 4 - Přijaté transfery	142 651,1	142 673,3	
<b>Příjmy celkem</b>	<b>685 564,7</b>	<b>712 514,3</b>	<b>103,93%</b>
tř. 5 - Běžné výdaje	-626 041,5	-548 213,8	
tř. 6 - Kapitálové výdaje	-152 410,6	-136 192,7	
<b>Výdaje celkem</b>	<b>-778 452,1</b>	<b>-684 406,5</b>	<b>87,92%</b>
<b>Výsledek hospodaření</b>	<b>-92 887,4</b>	<b>28 107,9</b>	
	schodek	přebytek	

Skutečné plnění:



### 2. Provozní přebytek hospodaření

*Rozdíl mezi běžnými příjmy a běžnými výdaji (bez úroků z úvěrů, oprav majetku a rezervy) bude min.*

Ukazatel Provozní přebytek hospodaření [tis.Kč]	plán	Prosinec	
Běžné příjmy	668 953,2	693 202,5	100,00%
Běžné výdaje celkem	626 041,5	548 213,8	79,08%
snížení o úroky	-3 312,3	-3 224,0	-0,47%
snížení o opravy a udržování	-39 144,3	-36 606,0	-5,28%
snížení o nespecifik. rezervu	-26 000,0		
<b>Ukazatel Provozní přebytek hospodaření</b>	<b>16,65%</b>	<b>26,66%</b>	
	ukazatel je splněn	ukazatel je splněn	



Oba závazné ukazatele byly Radou města splněny.

## II. Pro odbory a útvary Městského úřadu

*Dodržování kontroluje: Rada města v rámci schvalování závěrečného účtu města (průběžně při projednávání čtvrtletního či pololetního plnění). Schváleno Usnesením RM č. 398/27/R/2019 ze dne 18. 11. 2019.*

### 1. Výsledek hospodaření odboru

*Skutečný objem celkových Příjmů nebude nižší a objem celkových Výdajů nebude vyšší, než uvádí schválený rozpočet nebo Výsledek hospodaření odboru nebude horší, než uvádí rozpočet.*

Hospodaření odborů a útvarů 2020		Rozpočet 2020			Prosinec			Ukazatel
		Příjmy	Výdaje	Výsledek	Příjmy	Výdaje	Výsledek	
Ekonomický odbor	EKO	507 965,8	-104 332,0	403 633,8	533 251,0	-68 870,7	464 380,3	😊
Právní odbor	PO	2 538,1	-140 078,3	-137 540,2	2 145,2	-125 832,7	-123 687,5	😊
Odbor správy majetku města	SMM	98 302,9	-192 897,5	-94 594,6	95 909,0	-178 571,3	-82 662,4	😊
Odbor investic	OIN	17 287,9	-98 596,3	-81 308,4	20 248,8	-88 793,2	-68 544,4	😊
Odbor kultury, školství a sportu	KŠS	18 728,2	-147 492,5	-128 764,3	18 524,1	-144 723,1	-126 199,0	😊
Odbor organizační správy a informatiky	OSI	81,3	-21 674,5	-21 593,2	60,0	-18 123,8	-18 063,8	😊
Útvar městského architekta	ÚMA	3 257,0	-10 025,8	-6 768,8	3 019,5	-5 783,0	-2 763,5	😊
Útvar kanceláře starosty	ÚKS	134,5	-11 834,1	-11 699,6	218,7	-6 269,6	-6 051,0	😊
Útvar interního auditu	ÚIS	0,0	-280,3	-280,3	0,0	-219,5	-219,5	😊
Odbor dopravních a správních agend	DSA	14 468,1	-713,8	13 754,3	15 560,1	-253,2	15 306,9	😊
Odbor sociálních služeb	OSS	16 834,2	-24 974,2	-8 140,0	16 789,0	-23 172,2	-6 383,2	😊
Odbor stavebního úřadu a životního prostředí	SŽP	3 273,3	-1 131,9	2 141,4	3 855,9	-609,9	3 245,9	😊
Živnostenský odbor	ŽO	928,9	-183,5	745,4	996,2	-19,1	977,2	😊
Městská policie	MP	1 764,5	-24 237,4	-22 472,9	1 936,8	-23 165,0	-21 228,1	😊
<b>Celkem [tis. Kč]</b>		<b>685 564,7</b>	<b>-778 452,1</b>	<b>-92 887,4</b>	<b>712 514,3</b>	<b>-684 406,5</b>	<b>28 107,9</b>	😊

### 2. Paragrafové plnění výdajů

*Součet všech uskutečněných výdajů na jednom paragrafu nepřekročí schválený rozpočet tohoto paragrafu. Tzn., že musí být dodržen účel výdaje. Za porušení závazného ukazatele se nepovažuje celkové překročení součtu za všechny paragrafy menší jak 0,5 % celkových výdajů daného správce, nejvýše však 20 tis. Kč.*

*Výjimka: úhrada povinných plateb (vrátky, daně, sankce, apod.) je možné uskutečnit i v případě nedodržení podmínky uvedené v prvním odstavci s tím, že následně bude požádáno o změnu rozpočtu, přičemž povinné platby do doby projednání rozpočtového opatření nebudou započítány do součtu dle prvního odstavce (tzn., že bude umožněno hradit „ostatní“ výdaje dle rozpočtu). Pokud již změna rozpočtu nebude možná (např. konec roku), bude zdůvodnění překročení uvedeno v Závěrečném účtu.*

Paragraf	Prosinec													
	EKO	PO	SMM	OIN	KŠS	OSI	ÚMA	ÚKS	ÚIA	DSA	OSS	SŽP	ŽO	MP
Překročení vč. tolerance (<0,5% výdajů, max. 20 tis. Kč)	😊	😊	😊	😊	😊	😊	😊	😊	😊	😊	😊	😊	😊	😊
Plné překročení [tis. Kč]			-0,092	-0,025	-6,243		-0,040	-0,035			-0,017	-0,040		-0,029
3231 Základní umělecké školy				0,0										
3313 Filmová tvorba, distribuce, kina a shromažďování audiovizuálních archív					0,0									
4357 Domovy											0,0			
4359 Ost. a služby a činn. v oblasti soc. péče									0,0					
6112 Zastupitelstva obcí			-0,1											
6149 Ost. všeob. vnř. správa jinde nezařazená							0,0							
6402 Fin. vypořádání min. let					-6,2							0,0		0,0

## REKAPITULACE

Celkové plnění závazných ukazatelů stanovených pro odbory														
Název ukazatele	EKO	PO	SMM	OIN	KŠS	OSI	ÚMA	ÚKS	ÚIA	DSA	OSS	SŽP	ŽO	MP
1. Výsledek hospodaření	😊	😊	😊	😊	😊	😊	😊	😊	😊	😊	😊	😊	😊	😊
2. Paragrafové plnění	😊	😊	😊	😊	😊	😊	😊	😊	😊	😊	😊	😊	😊	😊

Zdůvodnění nedodržení některého ze stanovených ukazatelů není nutné, neboť žádný nebyl porušen.

10. 2. 2021

Ing. Vladimír Moštěk  
vedoucí odboru  
Ekonomický odbor

## Tvorba a použití peněžních fondů 2020

Město Uherské Hradiště má v souladu s § 5 zákona č. 250/2000 Sb., o rozpočtových pravidlech územních rozpočtů ve znění pozdějších předpisů, zřízeny účelové peněžní fondy, jejichž účel, pravidla a hospodaření je:

### 1. Fond sportu

<b>Fond sportu</b>		
Zůstatek k 1. lednu	tis. Kč	15,3
Příjmy fondu Tvorba = dotace z rozpočtu, příspěvky a dary FO a PO, úroky, vratky poskytnutých dotací	tis. Kč	3 578,3
Výdaje fondu Čerpání = poskytované dotace, bankovní poplatky, provozní náklady fondu	tis. Kč	-3 512,8
<b>Zůstatek fondu k 31. prosinci</b>	<b>tis. Kč</b>	<b>80,8</b>

Fond je určen k poskytování peněžních prostředků formou dotací směřujících k podpoře rozvoje sportu. Při poskytování dotace se postupuje zejm. podle zákona č. 250/2000 Sb., o rozpočtových pravidlech územních rozpočtů, v platném znění. Prostředky budou poskytnuty především:

- na organizaci sportovních akcí - turnajů, závodů, přeborů, mistrovství aj., (prioritně tradičních, propagujících město), na území města Uherské Hradiště – žadatel musí být hlavním realizátorem,
- na sportovní činnost - zajištění mistrovských, zejména mládežnických soutěžních utkání nebo závodů, na úhradu nákladů za nájmy a využití sportovních zařízení na území města Uherské Hradiště, na mzdy trenérů a cvičitelů mládeže,
- na provoz sportovních zařízení na území města Uherské Hradiště, zejména na opravy, údržbu, revize, příp. energie.

Příjemcem dotace z Fondu (dále také „žadatel“) mohou být právnické osoby se sídlem na území i mimo území města Uherské Hradiště, avšak v souladu se sportovní politikou města Uherské Hradiště vyvíjející činnosti na území města Uherské Hradiště, reprezentují město Uherské Hradiště a jejich činnost má v oblasti sportu pro město Uherské Hradiště přínos.

### 2. Fond sociální pomoci a prevence

<b>Fond sociální pomoci a prevence</b>		
Zůstatek k 1. lednu	tis. Kč	19,9
Příjmy fondu Tvorba = dotace z rozpočtu, příspěvky a dary FO a PO, úroky, vratky poskytnutých dotací	tis. Kč	1 386,0
Výdaje fondu Čerpání = poskytované dotace, bankovní poplatky, provozní náklady fondu	tis. Kč	-1 403,9
<b>Zůstatek fondu k 31. prosinci</b>	<b>tis. Kč</b>	<b>2,0</b>

- Fond je určen k poskytování finančních prostředků formou dotací sloužících k podpoře neziskových organizací, vyvíjejících veřejně prospěšnou činnost v prevenci sociálně patologických jevů a při poskytování sociálních a navazujících služeb na území města Uherské Hradiště, v odůvodněných případech také na jiném území (služba poskytovaná občanům města Uherské Hradiště, která není k dispozici v Uherském Hradišti).
- Příjemcem dotace z Fondu mohou být právnické osoby se sídlem na území i mimo území města Uherské Hradiště, avšak v souladu se sociální politikou města Uherské Hradiště vyvíjející činnosti na území města Uherské Hradiště, výjimečně také na jiném území – viz bod 1.
- Dotace z Fondu jsou poskytovány účelově, tj. na konkrétní činnosti či projekt.

### 3. Fond kultury

<b>Fond kultury a cestovního ruchu</b>		
Zůstatek k 1. lednu	tis. Kč	81,6
Příjmy fondu	Tvorba = dotace z rozpočtu, příspěvky a dary FO a PO, úroky, vratky poskytnutých dotací	tis. Kč 874,9
Výdaje fondu	Čerpání = poskytované dotace, bankovní poplatky, provozní náklady fondu	tis. Kč -625,1
Zůstatek fondu k 31. prosinci	tis. Kč	331,4

1. Fond je určen k poskytování peněžních prostředků formou dotací za účelem podpory kultury na území města Uherské Hradiště.
2. Fond je určen na podporu kulturních aktivit, estetické výchovy dětí a mládeže, naplňování kulturních a společenských potřeb občanů a to zejména kulturních akcí místního i regionálního významu, podporu profesionálních i amatérských kulturních aktivit, zájmové umělecké činnosti, reprezentace a propagace města Uherské Hradiště, podporu uměleckých řemesel a lidových tradic, výstav, vydavatelské činnosti aj.
3. Slouží fyzickým a právnickým osobám se sídlem na území města.
4. Příjemcem dotace z Fondu mohou být fyzické osoby, fyzické osoby podnikající a právnické osoby se sídlem na území i mimo území města Uherské Hradiště, avšak v souladu s kulturní politikou města Uherské Hradiště vyvíjející činnosti na území města Uherské Hradiště.
5. Dotace z Fondu jsou poskytovány účelově, tj. na konkrétní činnosti či projekt.

### 4. Fond mládeže a vzdělávání

Hospodaření peněžního fondu bylo ve sledovaném období následující:

<b>Fond mládeže a vzdělávání</b>		
Zůstatek k 1. lednu	tis. Kč	57,5
Příjmy fondu	Tvorba = dotace z rozpočtu, příspěvky a dary FO a PO, úroky, vratky poskytnutých dotací	tis. Kč 439,3
Výdaje fondu	Čerpání = poskytované dotace, bankovní poplatky, provozní náklady fondu	tis. Kč -330,8
Zůstatek fondu k 31. prosinci	tis. Kč	166,0

1. Fond je určen k poskytování peněžních prostředků formou dotací na podporu fyzických a právnických osob, které rozvíjí činnosti v oblasti vzdělávání nebo v oblasti práce s dětmi a mládeží. Při poskytování dotace se postupuje zejm. podle zákon č. 250/200 Sb., o rozpočtových pravidlech územních rozpočtů, v platném znění. Prostředky budou poskytnuty především:
  - a) na organizaci akcí pro děti a mládež - soutěží, olympiád, prezentací, přehlídek, výstav, konferencí, besed, akademií. ... (prioritně tradičních, propagujících město), na území města Uherské Hradiště – žadatel musí být hlavním realizátorem
  - b) na dopravu dětí a mládeže na soutěže a olympiády na území ČR, jichž žadatel není hlavním realizátorem, ale zúčastní se jich v rámci reprezentace školy a města Uh. Hradiště
  - c) na projekt, který není výše uvedený, ale jeho podpora bude doporučena Komisí pro vzdělávání (tzv. školská komise) Rady města Uherské Hradiště (dále jen „Komise“)
2. Příjemcem dotace z Fondu (dále jen „žadatel“) mohou být fyzické osoby, fyzické osoby podnikající a právnické osoby se sídlem na území i mimo území města Uherské Hradiště, avšak vyvíjející činnosti v oblasti vzdělávání nebo v oblasti práce s dětmi a mládeží, na území města Uherské Hradiště, reprezentující město Uherské Hradiště a jejich činnost má v oblasti práce s dětmi a mládeží nebo v oblasti vzdělávání pro město Uherské Hradiště přínos.
3. Dotace z Fondu jsou poskytovány účelově, tj. na konkrétní činnosti či projekt.

## 5. Fond obnovy historické architektury

Hospodaření peněžního fondu bylo ve sledovaném období následující:

<b>Fond obnovy historické architektury</b>		
Zůstatek k 1. lednu	tis. Kč	287,7
Příjmy fondu	Tvorba = dotace z rozpočtu, příspěvky a dary FO a PO, úroky, vratky poskytnutých dotací	tis. Kč 227,7
Výdaje fondu	Čerpání = poskytované dotace, bankovní poplatky, provozní náklady fondu	tis. Kč -200,6
Zůstatek fondu k 31. prosinci	tis. Kč	314,8

1. Fond se zřizuje k poskytování finančních dotací na obnovu objektů, které nejsou prohlášeny za kulturní památku podle zákona č. 20/1987 Sb., o státní památkové péči ve znění pozdějších předpisů, ale disponují prokazatelně památkovými nebo architektonickými hodnotami a nachází se kdekoli v k. ú. Uherské Hradiště, Mařatice, Jarošov, Sady, Míkovice a Vésky. Dále se tento Fond zřizuje na obnovu objektů, které jsou prohlášeny za kulturní památku dle výše uvedeného zákona, ale nacházejí se mimo území Městské památkové zóny Uherské Hradiště (dále jen „MPZ“) v k. ú. Uherské Hradiště, Mařatice, Jarošov, Sady, Míkovice a Vésky.
2. Fond se zřizuje z toho důvodu, že na typ výše charakterizovaných objektů neexistuje žádný zdroj státních finančních dotací nebo jsou tyto zdroje státních finančních dotací omezené.
3. Fond je určen k obnově kulturních památek a objektů disponujících prokazatelně památkovými hodnotami a jejich vlastníkem či spoluvlastníkem je fyzická osoba nebo fyzická osoba podnikající, právnická osoba nebo církev.
4. Ve výjimečných a odůvodněných případech lze dotaci využít také na obnovu či nové řešení reklamních a informačních zařízení na objektech nacházejících se na území městské památkové zóny a současně disponujících prokazatelně památkovými nebo architektonickými hodnotami bez ohledu na to, zda jde o objekt prohlášený za kulturní památku či nikoliv.
5. Příspěvky poskytované z Fondu jsou přísně účelově vázány, mohou být použity jen na úhradu prací zabezpečujících obnovu památkových hodnot objektu, nikoli na modernizace a jiné úpravy prováděné v zájmu vlastníka, ani na práce investiční povahy. Pracemi investiční povahy se rozumí novostavby, přístavby, půdní vestavby, modernizace interiérů, rozvody vody, plynu, elektřiny a kanalizace, změna výškové, půdorysné a hmotové skladby objektu.

## 6. Fond životního prostředí

Hospodaření peněžního fondu bylo ve sledovaném období následující:

<b>Fond životního prostředí</b>		
Zůstatek k 1. lednu	tis. Kč	1,4
Příjmy fondu	Tvorba = dotace z rozpočtu, příspěvky a dary FO a PO, úroky, vratky poskytnutých dotací	tis. Kč 113,0
Výdaje fondu	Čerpání = poskytované dotace, bankovní poplatky, provozní náklady fondu	tis. Kč -113,2
Zůstatek fondu k 31. prosinci	tis. Kč	1,3

1. Fond je určen k poskytování peněžních prostředků formou dotací směřujících k podpoře rozvoje činností v oblasti ochrany životního prostředí. Prostředky budou poskytnuty především:
  - a) na organizaci akcí zaměřených na ochranu životního prostředí
  - b) na zajištění důležitých činností spojených s ochranou přírody
  - c) na publikační a propagační činnost zaměřenou na oblast životního prostředí
  - d) na pořízení movitého i nemovitého majetku, který podpoří rozvoj činností směřujících k ochraně životního prostředí

2. Příjemcem dotace z Fondu mohou být fyzické osoby, fyzické osoby podnikající a právnické osoby se sídlem na území i mimo území města Uherské Hradiště, avšak v souladu s politikou životního prostředí města Uherské Hradiště vyvíjející činnosti na území města Uherské Hradiště.
3. Dotace z Fondu jsou poskytovány účelově, tj. na konkrétní činnosti či projekt.

## 7. Fond rozvoje bydlení

Hospodaření peněžního fondu bylo ve sledovaném období následující:

<b>Fond rozvoje bydlení</b>		
Zůstatek k 1. lednu	tis. Kč	11 359,6
Příjmy fondu Tvorba = splátky jistin dříve poskytnutých úvěrů	tis. Kč	8 070,1
Příjmy fondu úroky z poskytnutých úvěrů, bankovní úroky, ostatní nahodilé příjmy	tis. Kč	290,2
Výdaje fondu Čerpání = poskytované úvěry, bankovní poplatky, provozní náklady fondu	tis. Kč	-7 229,8
Prevod prostředků do programu COVID-19 (ZM 18.5.2020)	tis. Kč	-1 607,5
<b>Zůstatek fondu k 31. prosinci</b>	<b>tis. Kč</b>	<b>10 882,652</b>

1. Fond je určen k poskytování dotovaných úvěrů na opravu, rekonstrukci a modernizaci (dále jen „Předmět úvěru“):
  - a) nemovitostí určených zcela nebo v převážném objemu k bydlení (tj. byty, rodinné domy, obytné domy o více bytových jednotkách apod.)
  - b) vnějších přípojek týkajících se bydlení dle písm. a), (např. rozvody energií),
  - c) zahrad (např. oplocení, pochůzná a pojezdové plochy, sadové úpravy, technické zahradní stavby jako jsou sklady techniky a nářadí, krby, bazény, atd.),
  - d) rekreačních objektů (např. chaty, chalupy, vinné sklepy apod.) nesloužících k podnikání.
2. Příjemcem úvěru z Fondu je fyzická osoba nebo fyzická osoba podnikající, právnická osoba a církev nebo náboženská společnost registrovaná podle zákona č. 2/2003 Sb., o církvích a náboženských společnostech ve znění pozdějších předpisů, která je vlastníkem či spoluvlastníkem. Předmětu úvěru nacházejícím se v k. ú. Uherské Hradiště, Mařatice, Jarošov, Sady, Míkovice nebo Věsky.

## 8. Sociální fond

Hospodaření peněžního fondu bylo ve sledovaném období následující:

<b>Sociální fond</b>		
Zůstatek k 1. lednu	tis. Kč	1 237,5
Příjmy fondu Tvorba = přiděly z rozpočtu, příspěvky a dary FO a PO, úroky, náhrady, vratky minulých let	tis. Kč	3 486,0
Výdaje fondu Čerpání = příspěvek na stravu, penzijní připojištění, společenské a kulturní akce, provozní náklady	tis. Kč	-2 980,4
<b>Zůstatek fondu k 31. prosinci</b>	<b>tis. Kč</b>	<b>1 743,1</b>

Fond slouží ke kulturnímu vyžití a sociální pomoci veškerým zaměstnancům města Uh. Hradiště, organizačně zařazeným do Městského úřadu Uh. Hradiště, zaměstnanců zařazených k výkonu práce do městské policie a dále uvolněným členům zastupitelstva města Uh. Hradiště. Prostředky budou poskytnuty především:

- a) na příspěvek na stravu,

- b) na penzijní připojištění, a to po uplynutí zkušební lhůty sjednané v pracovní smlouvě,
- c) na společenské a kulturní záležitosti,
- d) na ostatní účely uvedené v kolektivní smlouvě.

## 9. COVID-19 pro podnikatele

Hospodaření peněžního fondu bylo ve sledovaném období následující:

<b>COVID-19 na pomoc malým podnikatelům</b>		
Zůstatek k 1. lednu		tis. Kč
Příjmy fondu	Tvorba = dotace z rozpočtu, příspěvky a dary FO a PO, úroky, vratky poskytnutých dotací	tis. Kč 1 607,5
Výdaje fondu	Čerpání = poskytované dotace, bankovní poplatky, provozní náklady fondu)	tis. Kč -1 607,5
Zůstatek fondu k 31. prosinci		tis. Kč

Fond slouží Účelem dotačního programu je podpora fyzických osob podnikajících a právnických osob, které v důsledku zavedení nouzového stavu vyhlášeného pro území České republiky z důvodu ohrožení zdraví v souvislosti s prokázáním výskytu koronaviru (označovaný jako SARS CoV-2), musely omezit svou činnost na území města Uherské Hradiště.

Fond byl zřízen na dobu určitou, a to od 18. 5. 2020 konce roku 2020. Následné kontroly poskytovaných prostředků nebyly nutné, neboť potřebné podklady byly vyžadovány při podání žádosti o dotaci.

## 10. Fond cestovního ruchu

Hospodaření peněžního fondu bylo ve sledovaném období následující:

<b>Fond cestovního ruchu</b>		
Zůstatek k 1. lednu		tis. Kč 16,7
Příjmy fondu	Tvorba = dotace z rozpočtu, příspěvky a dary FO a PO, úroky, vratky poskytnutých dotací	tis. Kč
Výdaje fondu	Čerpání = poskytované dotace, bankovní poplatky, provozní náklady fondu	tis. Kč -16,7
Zůstatek fondu k 31. prosinci		tis. Kč

Dne 1. 1. 2020 byl fond sloučen s Fondem kultury. Po ukončení kontrol poskytnutých dotací za předchozí období (tj. do konce roku 2019) byla činnost fondu ukončena a zůstatek peněžních prostředků byl převeden do nástupnického Fondu kultury (nově nazvaného Fond kultury a cestovního ruchu).

15. 2. 2021

Ing. Vladimír Moštěk  
vedoucí odboru  
Ekonomický odbor



## Občané - celkový přehled žadatelů o dotace z rozpočtu města

<b>Seznam žadatelů (občané)</b> Datu narození Jméno <span style="float: right;">Bydliště</span>		CELKEM		2020_2		2020_1	
		počet žádostí	schváleno [Kč]	počet žádostí	schváleno [Kč]	počet žádostí	schváleno [Kč]
		15	283 035,00	6	33 000,00	9	250 035,00
D.F.	Uherské Hradiště	1	100 000,00			1	100 000,00
B.L.	Uherské Hradiště	1	100 000,00			1	100 000,00
J. H.	Uherské Hradiště	2	8 000,00	1	0,00	1	8 000,00
E.B.	Praha	1	0,00	1	0,00		
J.P.	Zlechov	2	28 000,00	2	28 000,00		
M.P.	Uherský Ostroh	1	5 000,00			1	5 000,00
M.S.	Kostelany nad Moravou	1	0,00	1	0,00		
J.T.	Uherské Hradiště	1	25 000,00			1	25 000,00
L.G.	Uherské Hradiště	1	10 000,00			1	10 000,00
P.S.	Uherské Hradiště	1	2 035,00			1	2 035,00
V.Ř.	Sušice	1	0,00			1	0,00
J.V.	Poděbrady	1	0,00			1	0,00
J.V.	Uherské Hradiště	1	5 000,00	1	5 000,00		

## B) Podnikatelé

Seznam žadatelů (podnikatelé)			CELKEM		2020_2		2020_1	
			počet žádostí	schváleno [Kč]	počet žádostí	schváleno [Kč]	počet žádostí	schváleno [Kč]
IČO	název	sídlo (dle RES)	243	27 310 404,01	111	4 013 304,01	132	23 297 100,00
92 096	Sociální služby Uherské Hradiště, příspěvková organizace	68606 Uherské Hradiště, Štěpnická 1139	3	88 000,00	1	80 000,00	2	8 000,00
426 385	Oblastní spolek Českého červeného kříže Uherské Hradiště	Uherské Hradiště, Palackého 293	2	6 000,00			2	6 000,00
531 120	Tělocvičná jednota Sokol Uherské Hradiště	68601 Uherské Hradiště, Tyršovo náměstí 113	4	69 000,00	2	43 000,00	2	26 000,00
558 079	Tenisový klub Uherské Hradiště, spolek	68601 Uherské Hradiště - Mařatice, U Moravy 827	1	0,00			1	0,00
559 644	Střední škola průmyslová, hotelová a zdravotnická Uherské Hradiště	68601 Uherské Hradiště, Kollárova 617	2	20 000,00	1	10 000,00	1	10 000,00
570 931	NADĚJE	15500 Praha - Stodůlky, K Brance 11/19e	2	17 000,00	1	7 000,00	1	10 000,00
1 245 872	Dětský Folklorní Soubor Omladinka, o.s.	68703 Huštěnovice 198	1	38 709,00	1	38 709,00		
1 668 927	Folklorní soubor Cífra, z.s.	68605 Uherské Hradiště - Mařatice, Na Hraničkách 853	1	3 334,00	1	3 334,00		
2 029 936	Klub železničních modelářů Slovácko, z. s.	69685 Moravský Písek, Ostrožská 306	1	25 000,00	1	25 000,00		
2 205 009	Slovácký Veteran Car Club Uherské Hradiště z.s.	68605 Uherské Hradiště - Mařatice, 1. máje 1367	1	10 000,00	1	10 000,00		
2 944 677	Kočičí depozitum Flíček, z.s.	68738 Nedakonice 99	2	30 000,00	1	20 000,00	1	10 000,00
3 100 332	Soukromá základní umělecká škola Slovácko, s.r.o.	68601 Uherské Hradiště, Protzkarova 1220	3	25 000,00	1	10 000,00	2	15 000,00
3 674 029	Tradiční výrobek Slovácka, z.s.	68601 Uherské Hradiště, Masarykovo náměstí 21	1	15 000,00	1	15 000,00		
4 694 236	TENIS SLOVÁCKO, z.s.	68601 Uherské Hradiště - Mařatice, U Moravy 827	2	85 000,00	1	41 000,00	1	44 000,00
4 977 408	PAHOP, Zdravotní ústav paliativní a hospicové péče, z.ú.	68601 Uherské Hradiště, Mariánské náměstí 78	2	100 000,00	2	100 000,00		
5 109 027	Stará Cihelna z. s.	68605 Uherské Hradiště - Mařatice, Stará Cihelna 1410	2	7 000,00			2	7 000,00
5 220 190	Gombík z.s.	68603 Staré Město, Sochorcova 940	1	0,00			1	0,00
5 478 529	Klub plastikových modelářů Uherské Hradiště, z. s.	68605 Uherské Hradiště - Mařatice, Okružní 710	1	15 000,00	1	15 000,00		
5 645 841	Sport Academy B2M, z.s.	68722 Ostrožská Nová Ves, Za kostelem 785	1	10 000,00			1	10 000,00
5 968 801	Topakce s.r.o.	68603 Staré Město, Klukova 830	5	217 000,00	3	2 000,00	2	215 000,00
6 167 306	Elite swim, z.s.	68601 Uherské Hradiště - Mařatice, Slovácká 1717	2	72 000,00	1	32 000,00	1	40 000,00
6 526 241	Folklorní spolek Jankovice	68704 Jankovice 15	1	0,00			1	0,00
7 703 899	Nadační fond Sportovní agentura Slovácko	68605 Uherské Hradiště - Mařatice, Na Vyhliďce 1753	1	0,00			1	0,00
8 022 089	Spolek na ochranu a monitorování trofejních ryb	68601 Uherské Hradiště - Jarošov, Louky 504	1	2 000,00			1	2 000,00
8 458 723	AC Slovácká Slavia Uherské Hradiště, z.s.	68601 Uherské Hradiště, Stonky 860	2	504 000,00	1	245 000,00	1	259 000,00
16 361 016	VESLAŘSKÝ KLUB MORÁVIA UH z.s.	68601 Uherské Hradiště, Tyršovo náměstí 440	2	116 000,00	1	71 000,00	1	45 000,00
16 361 130	Junák - český skaut, středisko Psohlavci Uherské Hradiště, z.s.	Uherské Hradiště, U Moravy 915	9	109 500,00	4	40 000,00	5	69 500,00
22 605 975	Spolek Discgolf Club Slovácko	68601 Uherské Hradiště, náměstí Republiky 954	1				1	
22 612 858	Hodová chasa Míkovice, z.s.	68609 Uherské Hradiště - Míkovice, Příkrá 173	2	42 500,00	2	42 500,00		
22 668 381	SK Kraso Uh. Hradiště, z.s.	68601 Uherské Hradiště - Rybárny, Luční 165	2	60 000,00	1	35 000,00	1	25 000,00
22 694 161	Spolek pěstitelů kaktusů CARNEGIA Uherské Hradiště, o.s.	68801 Uherský Brod, Provazní 2184	1	1 262,00	1	1 262,00		
22 739 394	Přátelé zpětné vazby z. s.	68609 Uherské Hradiště - Míkovice, Na Příkopě 127	1	18 750,00	1	18 750,00		
22 743 766	FBC SLOVÁCKO z.s.	68606 Uherské Hradiště, Revoluční 747	1	100 000,00	1	100 000,00		
22 758 437	Folklorní soubor Míkovjan o. s.	68609 Uherské Hradiště - Míkovice, Na Příkopě 267	1	6 660,00	1	6 660,00		
22 761 209	FC Slovácko z.s.	68601 Uherské Hradiště, Stonky 566	1	5 535 000,00			1	5 535 000,00
22 820 744	Stanice ochrany fauny Hluk, zapsaný spolek	68725 Hluk, Hlavní 889	1	0,00			1	0,00
22 831 738	Sdružení obrany spotřebitelů Moravy a Slezska, z.s.	70900 Ostrava - Mariánské Hory, Přemyslovců 832/50	1	0,00			1	0,00
22 879 625	Mařat'ané o.s.	68605 Uherské Hradiště - Mařatice, Pod Zahrady 345	2	47 664,00	1	17 664,00	1	30 000,00

# Seznam žadatelů (podnikatelé)

IČO	název	sídlo (dle RES)	CELKEM		2020_2		2020_1	
			počet žádostí	schváleno [Kč]	počet žádostí	schváleno [Kč]	počet žádostí	schváleno [Kč]
			243	27 310 404,01	111	4 013 304,01	132	23 297 100,00
22 893 351	SPOLEK VĚSKY	68601 Uherské Hradiště - Věsky, Záměstí 103	4	80 990,00	1	10 990,00	3	70 000,00
22 901 256	Sdružení slováckých vinarů, z.s.	69681 Bzenec, Zámecká 1508	1	15 000,00			1	15 000,00
22 901 531	Za sklem o.s.	76312 Vizovice, Pardubská 293	1	3 000,00	1	3 000,00		
22 903 836	Mužský sbor JMF Derfla z.s.	68601 Uherské Hradiště - Sady, Železniční 152	2	25 210,00	1	10 210,00	1	15 000,00
25 592 939	J.D.Production, s.r.o.	68601 Uherské Hradiště, Palackého náměstí 293	1	20 000,00	1	20 000,00		
26 275 341	Bařův kanál,o.p.s.	69801 Veselí nad Moravou, Zámecká 2	1	10 000,00			1	10 000,00
26 523 213	Cifra, z.s.	68601 Uherské Hradiště, Hradební 1198	2	109 198,00	1	89 198,00	1	20 000,00
26 524 279	Hradišťan, z.s.	68605 Uherské Hradiště - Mařatice, Školní 726	1	8 077,00	1	8 077,00		
26 542 200	Spolek rodičů a přátel školy při ZŠ Větrná 1063, Uherské Hradiště	68605 Uherské Hradiště - Mařatice, Větrná 1063	1	5 000,00			1	5 000,00
26 543 851	Taneční klub Rokaso Uherské Hradiště, z.s.	68601 Uherské Hradiště - Jarošov, Pivovarská 488	1	458 900,00	1	458 900,00		
26 573 831	CIMBÁLOVÁ MUZIKA OHNICA, z.s.	68601 Uherské Hradiště, náměstí Míru 430	1	32 656,00	1	32 656,00		
26 579 529	VK Slovácko z.s.	68601 Uherské Hradiště - Mařatice, Sokolovská 356	1	10 000,00			1	10 000,00
26 593 823	Centrum pro zdravotně postižené Zlínského kraje, o.p.s.	76001 Zlín, Gahurova 5265	2	13 000,00			2	13 000,00
26 605 431	Spolek rodičů a přátel dětí při Základní škole UNESCO Uherské Hra	68601 Uherské Hradiště, Komenského náměstí 350	2	20 000,00	1	10 000,00	1	10 000,00
26 606 976	Klub přátel ICM,z.s.	68601 Uherské Hradiště, Masarykovo náměstí 21	7	48 000,00	4	30 000,00	3	18 000,00
26 671 484	Sdružení rodičů a přátel dětí a školy při ZŠ T.G.Masaryka v Uherské	68605 Uherské Hradiště - Mařatice, 1. máje 55	1	10 000,00	1	10 000,00		
26 708 451	Maltézská pomoc, o.p.s.	11800 Praha - Malá Strana, Lázeňská 485/2	1	16 000,00	1	16 000,00		
26 721 546	MEZINÁRODNÍ FILMOVÝ FESTIVAL PRAHA - FEBIOFEST, s.r.	11000 Praha - Nové Město, Růžová 951/13	1	5 000,00			1	5 000,00
26 928 060	PETRKLÍČ, o.p.s.	68601 Uherské Hradiště - Věsky, Na Krajině 44	1	954 000,00			1	954 000,00
26 986 728	Středisko rané péče EDUCO Zlín z.s.	76302 Zlín - Louky, Chlumská 453	1	7 000,00			1	7 000,00
27 010 511	Malovaný kraj, z. s.	69002 Břeclav, 17. listopadu 2995/1a	2	35 000,00	1	20 000,00	1	15 000,00
27 025 268	Folklorní skupina Míkovice, z. s.	68609 Uherské Hradiště - Míkovice, Hlavní 292	3	56 065,00	3	56 065,00		
27 025 306	Golf club Uherské Hradiště z.s.	68722 Ostrožská Nová Ves, Nádražní 982	1	10 000,00			1	10 000,00
27 163 059	NIPI bezbariérové prostředí, o.p.s.	58601 Jihlava, Havlíčkova 4481/44	1	5 000,00			1	5 000,00
27 032 426	ESPEDIENTE, z.s.	69801 Veselí nad Moravou, Za Poštou 110	1	0,00			1	0,00
27 660 915	Uherskohradišťská nemocnice a.s.	68606 Uherské Hradiště, J. E. Purkyně 365	1	2 000,00			1	2 000,00
28 552 709	AKROPOLIS, z.s.	68601 Uherské Hradiště, Stará Tenice 1195	5	207 000,00	2	52 000,00	3	155 000,00
28 554 001	"Jarošovský občanský spolek"	68601 Uherské Hradiště - Jarošov, Na Návsi 135	2	42 000,00	1	12 000,00	1	30 000,00
29 234 387	Park Rochus, o.p.s.	68601 Uherské Hradiště - Mařatice, Studentské náměstí 1	1	5 150 000,00			1	5 150 000,00
29 235 715	NA KOLE DĚTEM - nadační fond Josefa Zimovčáka	69801 Veselí nad Moravou - Milokoš, Na Hrázi 244	1	40 000,00			1	40 000,00
29 314 747	Poradenské centrum pro sluchově postižené Kroměříž, o.p.s.	76701 Kroměříž, Velehradská 625/4	1	10 000,00	1	10 000,00		
44 018 886	Charita Uherské Hradiště	68601 Uherské Hradiště, Velehradská třída 247	1	573 000,00			1	573 000,00
44018886_01	Charita UH: Centrum denních služeb pro seniory		2	30 000,00	1	10 000,00	1	20 000,00
44018886_02	Charita UH: Centrum osobní asistence		2	36 000,00	1	10 000,00	1	26 000,00
44018886_04	Charita UH: Denní centrum sv. Ludmily		1	20 000,00			1	20 000,00
44018886_06	Charita UH: Domácí pečovatelská služba		2	355 000,00	1	85 000,00	1	270 000,00
44018886_09	Charita UH: Nízkoprahové zařízení pro děti a mládež TULiP		2	70 000,00	1	30 000,00	1	40 000,00
44018886_10	Charita UH: Občanská poradna		2	28 000,00	1	8 000,00	1	20 000,00
44018886_13	Charita UH: Nízkoprahové denní centrum Cusanus		1	30 000,00			1	30 000,00
46 254 323	Základní umělecká škola Uherské Hradiště	68601 Uherské Hradiště, Mariánské náměstí 125	4	58 000,00	2	35 000,00	2	23 000,00

# Seznam žadatelů (podnikatelé)

IČO	název	sídlo (dle RES)	CELKEM		2020_2		2020_1	
			počet žádostí	schváleno [Kč]	počet žádostí	schváleno [Kč]	počet žádostí	schváleno [Kč]
			243	27 310 404,01	111	4 013 304,01	132	23 297 100,00
46 256 300	Farní sbor Českobratrské církve evangelické v Uherském Hradišti	68601 Uherské Hradiště, Jana Blahoslava 419	3	12 000,00			3	12 000,00
46 257 918	Římskokatolická farnost Uherské Hradiště	68601 Uherské Hradiště, Masarykovo náměstí 36	1	15 000,00			1	15 000,00
46 956 808	TJ Slovácká Slavia Uherské Hradiště, z.s.	68601 Uherské Hradiště, Stonky 860	12	1 142 000,00	5	522 000,00	7	620 000,00
47 935 740	Výchovný ústav, středisko výchovné péče HELP, základní škola a stř 76804 Střílky, Zámecká 107		2	16 000,00	1	8 000,00	1	8 000,00
48 489 336	Charita Uherský Brod	68801 Uherský Brod, Mariánské nám. 13	1	5 000,00			1	5 000,00
48 505 803	Tělovýchovná jednota Slavoj Jarošov z.s.	68601 Uherské Hradiště - Jarošov, Pivovarská 102	2	185 000,00	1	95 000,00	1	90 000,00
60 370 238	HC Uherské Hradiště, z. s.	68601 Uherské Hradiště, Na Rybníku 1057	2	989 000,00	1	487 000,00	1	502 000,00
60 370 432	Základní škola a Mateřská škola Uherské Hradiště, Šafaříkova	68601 Uherské Hradiště, Šafaříkova 961	2	22 000,00	1	10 000,00	1	12 000,00
60 371 684	Gymnázium Uherské Hradiště	68601 Uherské Hradiště, Velehradská třída 218	2	23 000,00			2	23 000,00
60 371 731	Obchodní akademie, Vyšší odborná škola a Jazyková škola s právem	68601 Uherské Hradiště, Nádražní 22	2	21 000,00	1	13 000,00	1	8 000,00
60 371 749	Střední uměleckoprůmyslová škola Uherské Hradiště	68601 Uherské Hradiště, Všehrdova 267	2	10 000,01	1	0,01	1	10 000,00
60 371 773	Dětský domov Uherské Hradiště	68601 Uherské Hradiště, Jiřího z Poděbrad 313	2	20 000,00			2	20 000,00
60 557 621	Společnost Podané ruce o.p.s.	63900 Brno - Štýřice, Vídeňská 225/3	1	302 000,00			1	302 000,00
60557621_02	Společnost Podané ruce o.p.s.: Terapeutické centrum		2	22 000,00	1	5 000,00	1	17 000,00
60557621_03	Společnost Podané ruce o.p.s.: Centrum komplexní péče		2	5 000,00	1	3 000,00	1	2 000,00
61 383 198	Linka bezpečí, z.s.	18100 Praha - Bohnice, Ústavní 95	1	2 000,00			1	2 000,00
61 387 550	Asociace českých filmových klubů, z. s.	68601 Uherské Hradiště, Stonky 860	1	3 575 000,00			1	3 575 000,00
61 704 431	SK Mařatice z.s.	68605 Uherské Hradiště - Mařatice, Větrná 1524	2	70 000,00	1	45 000,00	1	25 000,00
62 180 444	SENIOR Otrokovice,příspěvková organizacev	76502 Otrokovice, K. Čapka 1615	1	1 000,00			1	1 000,00
62 831 500	Duha Úsvit	68601 Uherské Hradiště, Kollárova 404	2	5 000,00	1	5 000,00	1	0,00
62 833 057	SH ČMS - Sbor dobrovolných hasičů Věsky	68601 Uherské Hradiště - Věsky, Na Dědině 137	1	21 000,00			1	21 000,00
62 833 073	SH ČMS - Sbor dobrovolných hasičů Mikovice	68609 Uherské Hradiště - Mikovice, Na Příkopě 217	2	15 000,00			2	15 000,00
65267991_01	Diakonie ČCE – středisko CESTA: Denní stacionář		2	80 000,00	1	30 000,00	1	50 000,00
65267991_02	Diakonie ČCE – středisko CESTA: Podpora samostatného bydlení		2	55 000,00	1	25 000,00	1	30 000,00
65267991_03	Diakonie ČCE – středisko CESTA: Raná péče		2	55 000,00	1	25 000,00	1	30 000,00
65267991_04	Diakonie ČCE – středisko CESTA: Sociálně terapeutická dílna		2	55 000,00	1	25 000,00	1	30 000,00
65 268 571	Spolek přátel literatury a Knihovny Bedřicha Beneše Buchlovana	68601 Uherské Hradiště, Velehradská třída 714	1	9 600,00			1	9 600,00
65 325 591	SH ČMS - Okresní sdružení hasičů Uherské Hradiště	68601 Uherské Hradiště, Palackého náměstí 293	2	10 000,00	1	5 000,00	1	5 000,00
65 399 447	Sjednocená organizace nevidomých a slabozrakých České republiky,	11000 Praha - Nové Město, Krakovská 1695/21	3	20 600,00	2	15 600,00	1	5 000,00
65 766 571	ROSNIČKA, spolek	68603 Staré Město, Kostelanská 2158	1	0,00			1	0,00
66 610 427	Vinaři SADY z.s.	68601 Uherské Hradiště - Sady, Solná cesta 309	1	5 000,00	1	5 000,00		
67 006 981	Vinaři Mařatice z.s.	68605 Uherské Hradiště - Mařatice, Vinohradská 850	1	10 000,00			1	10 000,00
67 011 225	"Derfla Klub z.s."	68605 Uherské Hradiště - Mařatice, Jaroslava Staňka 861	3	53 945,00	3	53 945,00		
67 777 872	Českomoravská myslivecká jednota, z.s., okresní myslivecký spolek	68601 Uherské Hradiště, Palackého náměstí 293	1	30 000,00			1	30 000,00
68 685 220	Klub důchodců Uherské Hradiště, spolek	68601 Uherské Hradiště, Kollárova 1243	2	60 000,00	1	10 000,00	1	50 000,00
68 687 753	BIKROS MÍKOVICE z.s.	68703 Kudlovice 329	2	103 000,00	1	55 000,00	1	48 000,00
68 687 958	Spolek rodičů při ZŠ Uherské Hradiště - Jarošov	Uherské Hradiště-Jarošov,čp.200 /ZŠ/	2	16 000,00	1	8 000,00	1	8 000,00
68 688 202	Spolek rodičů při Mateřské škole v Uherském Hradišti - Jarošově	68601 Uherské Hradiště - Jarošov, Markov 416	2	10 000,00	1	6 000,00	1	4 000,00
68 717 113	Karel Hoffmann	68605 Uherské Hradiště - Mařatice, Konečná 983	2	70 000,00	1	45 000,00	1	25 000,00
68 731 841	Region Slovácko - sdružení pro rozvoj cestovního ruchu	68601 Uherské Hradiště, Masarykovo náměstí 21	3	3 220 000,00	1	10 000,00	2	3 210 000,00

## Seznam žadatelů (podnikatelé)

IČO	název	sídlo (dle RES)	CELKEM		2020_2		2020_1	
			počet žádostí	schváleno [Kč]	počet žádostí	schváleno [Kč]	počet žádostí	schváleno [Kč]
			243	27 310 404,01	111	4 013 304,01	132	23 297 100,00
70 820 287	Český svaz včelařů, z.s., základní organizace Uherské Hradiště	68601 Uherské Hradiště, Palackého náměstí 293	2	25 000,00	1	13 000,00	1	12 000,00
70 850 852	Dům sociálních služeb Návojná, příspěvková organizace	76332 Návojná 100	1	5 000,00	1	5 000,00		
70 850 895	Domov pro seniory Loučka, příspěvková organizace	76325 Loučka 128	1	0,00			1	0,00
70 850 992	Centrum poradenství pro rodinné a partnerské vztahy, příspěvková o	76001 Zlín, U Náhonu 5208	2	102 000,00	1	42 000,00	1	60 000,00
70 883 521	Univerzita Tomáše Bati ve Zlíně	76001 Zlín, nám. T. G. Masaryka 5555	2	405 000,00	1	5 000,00	1	400 000,00
70 887 306	Hasičský záchranný sbor Zlínského kraje	76001 Zlín - Přiluky, Přilucká 213	1	58 000,00	1	58 000,00		
70 893 063	Folklorní soubor Kunovjan, z.s.	68601 Uherské Hradiště, Hradební 1198	1	120 818,00	1	120 818,00		
70 893 080	Cimbálová muzika Jaroslava Čecha, z.s.	68601 Uherské Hradiště, Hradební 1198	3	39 766,00	2	14 766,00	1	25 000,00
70 893 110	Smíšený pěvecký sbor Svatopluk, z.s.	Uherské Hradiště, Hradební 1198, Klub kultury	1	23 385,00	1	23 385,00		
70 893 128	CM Kunovjan, z.s.	68601 Uherské Hradiště - Sady, Pod Vinohrady 219	2	25 615,00	2	25 615,00		
70 893 136	Hradišťánek	68605 Uherské Hradiště - Mařatice, Praporec 1132	1	110 200,00	1	110 200,00		
70 967 318	ZO ČSOP Buchlovice	68708 Buchlovice, Kostelní 403	2	43 000,00	1	23 000,00	1	20 000,00
71 208 232	Svaz tělesně postižených v České republice z. s. místní organizace U	68601 Uherské Hradiště, Průmyslová 900	2	5 000,00	1	2 000,00	1	3 000,00
75 094 924	Středisko rané péče SPRP, pobočka Brno	60200 Brno - Veveří, Nerudova 321/7	1	2 000,00	1	2 000,00		

## Veřejnosprávní kontrola dotací z rozpočtu města, kontrolovaných v roce 2020

V souladu se zákonem č. 320/2001 Sb., o finanční kontrole ve veřejné správě a o změně některých zákonů (zákon o finanční kontrole), ve znění pozdějších předpisů, doplněném prováděcí vyhláškou č. 416/2004 Sb., v souladu se zákonem č. 255/2012 o kontrole (kontrolní řád) provádí město veřejnosprávní kontroly poskytnutých dotací.

V roce 2020 bylo provedeno 9 veřejnosprávních kontrol na místě. Objem finančních prostředků zkontrolovaných u příjemců dotací z rozpočtu města Uherské Hradiště na místě byl 21 919 000 Kč.

Kontrolovaná společnost	Částka v Kč
Asociace českých filmových klubů, o.s., Stonky 860, Uherské Hradiště	3 500 000,00
Region Slovácko-sdružení pro rozvoj cestovního ruchu, Masarykovov nám. 21, Uherské Hradiště	3 228 000,00
PARK ROCHUS, o.p.s.. Studenstké nám. 1531, Uherské Hradiště	5 000 000,00
TJ Slovácká Slávia, Stonky 860, Uherské Hradiště	1 701 000,00
Hokejový klub HC Uherské Hradiště, Na rybníku 1057, Uherské Hradiště	968 000,00
Společnost Podané ruce, o.p.s.	324 000,00
FC Slovácko, z.s., Stonky 635, Uherské Hradiště	5 500 000,00
Petrklíč, o.p.s., Na Krajíně 44, Uherské Hradiště - Vésky	948 000,00
Univerzita Tomáše Bati ve Zlíně, nám. T.G.Masaryka, Zlín	750 000,00
	21 919 000,00

Závěr veřejnosprávních kontrol byl:

- prostředky poskytnutých dotací byly čerpány v souladu s uzavřenými smlouvami,
- kontrolované doklady časově, věcně souvisely s předmětem smlouvy,
- uznatelné náklady byly vyúčtovány, uhrazeny a promítnuty v účetnictví příjemců dotací.

15. 3. 2021

Ing. Ivana Martináková  
vedoucí oddělení odd. rozpočtů a financování  
Ekonomický odbor

# Finanční vypořádání dotací 2020

Město Uherské Hradiště obdrželo ze státního rozpočtu popřípadě z rozpočtů územních samosprávných celků účelové dotace, které byly předmětem finančního vypořádání.

Účelový znak	Poskytnuto od	Účel	Dotace 2020 [Kč]		Vyúčtování dne
			Poskytnuto	Čerpáno v daném roce	
98018	MF	Sčítání lidí, domů a bytů	63 210,00	63 140,00	5.2.2021
98030	MF	Sčítání lidí, domů a bytů	12 740,00	12 740,00	5.2.2021
98193	MF	Volby do zastupitelstva krajů a senátu	1 194 000,00	1 137 477,44	5.2.2021
98024	MF	Kompenzační bonus	31 558 750,00	31 558 750,00	5.2.2021
<b>Celkem pol. 4111 Neinv. přijaté transfery z všeobecné pokladnice</b>			<b>32 828 700,00</b>	<b>32 772 107,44</b>	
	MF	Závazný finanční vztah města	56 429 200,00	56 429 200,00	neprovádí se
<b>Celkem pol. 4112 Neinv. přijaté transfery ze st. rozpočtu v rámci</b>			<b>56 429 200,00</b>	<b>56 429 200,00</b>	
<b>Celkem pol. 4113 Neinv. přijaté transfery ze státních fondů</b>			<b>0,00</b>	<b>0,00</b>	
13011	MPSV	Sociálně-právní ochrana dětí	13 080 000,00	11 417 364,89	5.2.2021
13015	MPSV	Příspěvek na výkon sociální práce	1 421 952,00	1 421 952,00	5.2.2021
13015	MPSV	Příspěvek na výkon sociální práce - COVID-19	81 784,00	81 784,00	5.2.2021
13101	ÚP	Veřejně prospěšné práce	15 000,00	15 000,00	průběžně
13351	MPSV	Odměny COVID-19 Senior Centrum UH	312 607,00	312 607,00	5.2.2021
14032	MV	Asistent prevence kriminality	426 586,00	426 586,00	5.2.2021
14032	MV	Forenzní značení kol syntetickou DNA	23 980,00	23 980,00	5.2.2021
17015	MMR	IROP SR NIV ZŠ a MŠ Jarošov	40 221,03	40 221,03	2019
17015	MMR	IROP SR NIV ZŠ TGM Mařatice	56 583,09	56 583,09	2019
17015	MMR	IROP SR NIV ZŠ a MŠ Větrná	128 554,25	128 554,25	2019
17016	MMR	IROP EU NIV ZŠ a MŠ Jarošov	683 757,41	683 757,41	2019
17016	MMR	IROP EU NIV ZŠ TGM Mařatice	961 912,48	961 912,48	2019
17016	MMR	IROP EU NIV ZŠ a MŠ Větrná	2 185 422,27	2 185 422,27	2019
17015	MMR	IROP SR NIV Regulační plán RP1-Nemocnice	73 810,00	73 810,00	2019
17016	MMR	IROP EU NIV Regulační plán RP1-Nemocnice	1 254 770,00	1 254 770,00	2019
22009	MMR	Program podpory úspor energie Program EFEKT	83 006,00	83 006,00	5.2.2021
34053	MK	Implementace RFID technologie v KBBB	195 000,00	195 000,00	5.2.2021
34054	MK	Program regenerace MPZ	1 455 000,00	1 455 000,00	5.2.2021
34054	MK	Regenerace MPZ - restaurace kříže	70 000,00	70 000,00	5.2.2021
34070	MK	DDM Krajská přehlídka dětského divadla	25 000,00	0,00	5.2.2021
34070	MK	MK Dny britského filmu a kultury	70 000,00	0,00	5.2.2021
34070	MK	MK Filmová a audiovizuální výchova	70 000,00	70 000,00	5.2.2021
34352	MK	Slovácké divadlo - vlastní umělecká činnost	8 500 000,00	8 500 000,00	5.2.2021
104113013	MPSV	Národní projekt veřejněprospěšné práce	114 022,74	114 022,74	5.2.2021
104513013	MPSV	Národní projekt veřejněprospěšné práce	533 098,26	533 098,26	5.2.2021
103133063	MŠMT	OP výzkum, vývoj, vzdělávání - ZŠ UNESCO	178 711,51	178 711,51	5.2.2021
103533063	MŠMT	OP výzkum, vývoj, vzdělávání - ZŠ UNESCO	1 012 698,49	1 012 698,49	5.2.2021
<b>Celkem pol. 4116 Ostatní neinvestiční přijaté transfery ze státního rozpočtu</b>			<b>33 053 476,53</b>	<b>31 295 841,42</b>	
<b>Celkem pol. 4121 Neinvestiční transfery přijaté od obcí</b>			<b>0,00</b>	<b>0,00</b>	
	KÚ Zlín	Intenzifikace oddělení sběru komunálních odpadů	30 000,00	30 000,00	neprovádí se
20	KÚ Zlín	JSDH Jarošov - věcné prostředky	34 993,00	34 993,00	5.2.2021
20	KÚ Zlín	JSDH Věsky - věcné prostředky	17 859,00	17 859,00	5.2.2021
70	KÚ Zlín	DDM projekt "Budko, budko kdo v tobě přebývá"	51 200,00	51 200,00	5.2.2021
70	KÚ Zlín	DDM projekt "Jak na bylinky"	28 000,00	28 000,00	5.2.2021
90	KÚ Zlín	KK Slovácké slavnosti vína a otevř. Památek	300 000,00	300 000,00	5.2.2021
90	KÚ Zlín	Slovácké divadlo - na kulturní činnost	2 045 000,00	2 045 000,00	5.2.2021

Účelový znak	Poskytnuto od	Účel	Dotace 2020 [Kč]		Vyúčtování dne
			Poskytnuto	Čerpáno v daném roce	
90	KÚ Zlín	Knihovna BBB Regionální funkce knihoven	3 085 000,00	3 085 000,00	5.2.2021
120	KÚ Zlín	Dětské dopravní hřiště ZŠ Sportovní	20 000,00	20 000,00	5.2.2021
150	KÚ Zlín	Postopách totalitních režimů ZŠ UNESCO	50 000,00	50 000,00	5.2.2021
150	KÚ Zlín	ZŠ UNESCO projekt " Vybavení dílen"	94 500,00	94 500,00	5.2.2021
150	KÚ Zlín	ZŠ Za Alejí projekt Dílny pro všechny	5 000,00	5 000,00	5.2.2021
150	KÚ Zlín	ZŠ Za Alejí projekt Dílny pro všechny 2	99 000,00	99 000,00	5.2.2021
150	KÚ Zlín	DDM projekt "Jsem SAFE na netu"	35 000,00	35 000,00	5.2.2021
150	KÚ Zlín	DDM projekt "Letní tábory 2019"	9 900,00	9 900,00	5.2.2021
13305	KÚ Zlín	SC UH poskytování sociálních služeb	1 567 510,00	1 567 510,00	5.2.2021
<b>Celkem pol. 4122 Neinvestiční transfery přijaté od krajů</b>			<b>7 472 962,00</b>	<b>7 472 962,00</b>	
<b>Celkem pol. 4123 Neinv. přijaté transfery od regionálních rad</b>			<b>0,00</b>	<b>0,00</b>	
<b>4151 Neinvestiční transfery od cizích států</b>			<b>0,00</b>	<b>0,00</b>	
92501	SFPI	Regenerace sídliště Na Rybníku	1 689 588,70	3 535 444,04	průběžně
<b>Celkem pol. 4213 Investiční přijaté transfery ze státních fondů</b>			<b>1 689 588,70</b>	<b>3 535 444,04</b>	
14990	MV	Program prevence kriminality - rozšíření MKDS	80 000,00	80 000,00	5.2.2021
17502	MMR	Volnočasový spot u cyklotras	4 683 076,00	4 683 076,00	průběžně
17968	MMR	IROP SR INV ZŠ a MŠ Jarošov	83 998,06	0,00	2019
17968	MMR	IROP SR INV ZŠ TGM Mařatice	93 272,42	0,00	2019
17968	MMR	IROP SR INV ZŠ a MŠ Větrná	139 492,22	0,00	2019
17969	MMR	IROP EU INV ZŠ a MŠ Jarošov	1 427 967,07	0,00	2019
17968	MMR	IROP EU INV ZŠ TGM Mařatice	1 585 631,17	0,00	2019
17969	MMR	IROP EU INV ZŠ a MŠ Větrná	2 371 367,63	0,00	2019
34544	MK	Veřejná inform. služba technologie RFID v KBB	170 000,00	170 000,00	5.2.2021
<b>Celkem pol. 4216 Ost. investiční přijaté transfery ze státního ro</b>			<b>10 634 804,57</b>	<b>4 933 076,00</b>	
<b>Celkem pol. 4221 Investiční přijaté transfery od obcí</b>			<b>0,00</b>	<b>0,00</b>	
20	KÚ Zlín		20 080,00	20 080,00	5.2.2021
<b>Celkem pol. 4222 Investiční transfery přijaté od krajů</b>			<b>20 080,00</b>	<b>20 080,00</b>	
<b>Celkem pol. 4223 Investiční přijaté transfery od regionálních ra</b>			<b>0,00</b>	<b>0,00</b>	

Čerpání - částky uvedené ve sloupci čerpání jsou výdaje označené příslušnými účelovými znaky v případech, kde je nutné je uvádět

Při finančním vypořádání u neinvest. dotace na sčítání lidí, domů a bytů byla odvedena vratka ve výši 70,00,- Kč dne 8. 2. 2021.

Při finančním vypořádání u neinvest. dotace na volby do zastupitelstva kraje a senátu byla odvedena vratka ve výši 56 522,56,- Kč 2. 2. 2021.

Při finančním vypořádání u neinvest. dotace na sociálně-právní ochranu dětí byla odvedena vratka ve výši 1 659 335,11,- Kč 2. 2. 2021.

#### Seznam uváděných zkratk.

MF - Ministerstvo financí

MMR - Ministerstvo pro místní rozvoj

MK - Ministerstvo kultury

MPO - Ministerstvo průmyslu a obchodu

MPSV - Ministerstvo práce a sociálních věcí

MV - Ministerstvo vnitra

MZ - Ministerstvo zemědělství

MŽP - Ministerstvo životního prostředí

ÚP - Úřad práce České republiky

SFRB - Státní fond rozvoje bydlení

SFDI - Státní fond dopravní infrastruktury

SFŽP - Státní fond životního prostředí

IROP - Integrovaný regionální operační program

EU - Evropská unie

ERDF - Evropský fond pro regionální rozvoj

FS - Fond soudržnosti

KÚ Zlín - Krajský úřad Zlínského kraje

SR - státní rozpočet



Účelový znak	Poskytnuto od	Účel	Dotace 2020 [Kč]		Vyúčtování dne
			Poskytnuto	Čerpáno v daném roce	

5.3.2021  
Ing. Roman Kapusta

Příjemce: Město Uherské Hradiště  
Kraj: Zlínský  
Poskytovatel:  
Kapitola: 313

Příloha č. 7 k vyhlášce č. 367/2015 Sb.

Finanční vypořádání dotací poskytnutých **příjemcům prostřednictvím kraje** ze státního rozpočtu nebo státních finančních aktiv

**Část A.** Finanční vypořádání dotací s výjimkou dotací na programové financování, na projekty výzkumu, vývoje a inovací  
a na projekty spolufinancované z rozpočtu Evropské unie a z prostředků finančních mechanismů

v Kč na dvě desetinná místa

Ukazatel	č. akce (projektu) EDS/SMVS	účelový znak	číslo jednací	Čerpáno k 31. 12. 2020	Vráceno v průběhu roku na účet kraje	Skutečně použito k 31. 12. 2020	Předepsaná výše vratky dotace a návrtné finanční výpomoci při finančním vypořádání
a	b	c	d	1	2	3	4 = 1 - 2 - 3
A.1 Dotace celkem				14 896 343,00	0,00	13 237 007,89	1 659 335,11
v tom: jednotlivé dotační tituly							0,00
Výkon SPOD		13011		13 080 000,00	0,00	11 420 664,89	1 659 335,11
Výkon sociální práce		13015		1 503 736,00	0,00	1 503 736,00	0,00
Senior centrum UH - odměny COVID-19		13351		312 607,00	0,00	312 607,00	0,00
							0,00
							0,00
							0,00

Sestavil: Ing. Roman Kapusta  
Datum a podpis: 1. 2. 2021  
Telefonní číslo: 572525210



Kontroloval: Ing. Vladimír Moštěk  
Datum a podpis: 1. 2. 2021  
Telefonní číslo: 572525200



Příjemce: Uherské Hradiště

Kraj: Zlínský

Poskytovatel:

Kapitola: 314

Příloha č. 7 k vyhlášce č. 367/2015/Sb.

Finanční vypořádání dotací poskytnutých **příjemcům prostřednictvím kraje** ze státního rozpočtu nebo státních finančních aktiv

**Část B.** Finanční vypořádání dotací na akce v rámci programového financování, na projekty výzkumu, vývoje a inovací  
a na projekty spolufinancované z rozpočtu Evropské unie a z prostředků finančních mechanismů

v Kč na dvě desetinná místa

Ukazatel	č. akce (projektu) EDS/SMVS	účelový znak	číslo jednací	Skutečně čerpáno celkem k 31. 12. 2020	Skutečně použito celkem k 31. 12. 2020	Předepsaná výše vratky dotace při finančním vypořádání
a	b	c	d	1	2	3 = 1 - 2
Dotace celkem				450 566,00	450 566,00	0,00
v tom: jednotlivé projekty EU/FM						
Asistent prevence kriminality	314D083009140	14032		426 586,00	426 586,00	0,00
Forenzní značení jízdních kol syntetickou DNA	314D083009112	14032		23 980,00	23 980,00	0,00
						0,00
						0,00
						0,00

Sestavil: Ing. Roman Kapusta

Datum a podpis: 1. 2. 2021

Telefonní číslo: 572525210

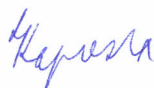

Kontroloval: Ing. Vladimír Moštěk

Datum a podpis: 1.2. 2021

Telefonní číslo: 572525200



Příjemce: Město Uherské Hradiště  
 Kraj: Zlínský  
 Poskytovatel:  
 Kapitola: 398

Příloha č. 7 k vyhlášce č. 367/2015 Sb.

Finanční vypořádání dotací poskytnutých **příjemcům prostřednictvím kraje** ze státního rozpočtu nebo státních finančních aktiv

**Část A.** Finanční vypořádání dotací s výjimkou dotací na programové financování, na projekty výzkumu, vývoje a inovací a na projekty spolufinancované z rozpočtu Evropské unie a z prostředků finančních mechanismů

v Kč na dvě desetinná místa

Ukazatel	č. akce (projektu) EDS/SMVS	účelový znak	číslo jednací	Čerpáno k 31. 12. 2020	Vráceno v průběhu roku na účet kraje	Skutečně použito k 31. 12. 2020	Předepsaná výše vratky dotace a návrtné finanční výpomoci při finančním vypořádání
a	b	c	d	1	2	3	4 = 1 - 2 - 3
A.1 Dotace celkem				1 269 950,00	0,00	1 213 357,44	56 592,56
v tom: jednotlivé dotační tituly							0,00
Sčítání lidí, domů a bytů		98018	MF-25646/2020/1201-15	63 210,00	0,00	63 140,00	70,00
Sčítání lidí, domů a bytů		98030	MF-25646/2020/1201-15	12 740,00	0,00	12 740,00	0,00
Volby do zastupitelstva krajů a senátu		98193	MF-21029/2020/1201-14	1 194 000,00	0,00	1 137 477,44	56 522,56
							0,00
							0,00
							0,00

Sestavil: Ing. Roman Kapusta  
 Datum a podpis: 4. 2. 2021  
 Telefonní číslo: 572525210



Kontroloval: Ing. Vladimír Moštěk  
 Datum a podpis: 4. 2. 2021  
 Telefonní číslo: 572525200



Příjemce: Město Uherské Hradiště  
Kraj: Zlínský  
Poskytovatel:  
Kapitola: 334

Příloha č. 7 k vyhlášce č. 367/2015 Sb.

Finanční vypořádání dotací poskytnutých **příjemcům prostřednictvím kraje** ze státního rozpočtu nebo státních finančních aktiv

**Část A.** Finanční vypořádání dotací s výjimkou dotací na programové financování, na projekty výzkumu, vývoje a inovací  
a na projekty spolufinancované z rozpočtu Evropské unie a z prostředků finančních mechanismů

v Kč na dvě desetinná místa

Ukazatel	č. akce (projektu) EDS/SMVS	účelový znak	číslo jednací	Čerpáno k 31. 12. 2020	Vráceno v průběhu roku na účet kraje	Skutečně použito k 31. 12. 2020	Předepsaná výše vratky dotace a návrtné finanční výpomoci při finančním vypořádání
a	b	c	d	1	2	3	4 = 1 - 2 - 3
A.1 Dotace celkem				9 030 000,00	95 000,00	8 935 000,00	0,00
v tom: jednotlivé dotační tituly							0,00
Slovácké divadlo - vlastní umělecká činnost		34352		8 500 000,00	0,00	8 500 000,00	0,00
DDM - Krajská přehlídka divadla		34070		25 000,00	25 000,00	0,00	0,00
MK - Filmová a audiovizuální výchova		34070		70 000,00	0,00	70 000,00	0,00
Dny britského filmu a kultury		34070		70 000,00	70 000,00	0,00	0,00
KBBB - implementace RFID technologie		34053		195 000,00		195 000,00	
KBBB - implementace RFID technologie		34544		170 000,00		170 000,00	0,00
							0,00

Sestavil: Ing. Roman Kapusta  
Datum a podpis: 4. 2. 2021  
Telefonní číslo: 572525210



Kontroloval: Ing. Vladimír Moštěk  
Datum a podpis: 4.2 . 2021  
Telefonní číslo: 572525200



## Poskytnuté neinvestiční a investiční dotace obcím a svazkům obcí z rozpočtu Zlínského kraje v roce 2020

(položky 4122 a 4222 ve vazbě s účelovými znaky: 00020, 00070, 00090, 00100, 00120, 00150, 00200, 13014, 13305 a 22011)

( v Kč)

Číslo smlouvy	Účelový znak	Dotacíní titul	Převod z roku 2019	Poskytnuto k 31.12. 2020	Vyčerpáno k 31.12. 2020	Vyčerpáno k 31.12.2019	K vrácení při FV	K využití v roce 2021	sl.
1	2	3	4	5	6	7	8	9	10
D/0082/2020/KH	20	JSDH Jarošov věcné prostředky PO		34 993,00	34 993,00				0,00
D/0029/2020/KH	20	JSDH Věsky věcné prostředky PO		37 939,00	37 939,00				
D/1490/2019/ŽPZE	70	DDM projekt "Přírodovědná akademie"	12 790,00		6 558,00		6 232,00		0,00
D/1478/2019/ŽPZE	70	DDM zahrada plná chutí a vůní	55 763,00		55 763,00				0,00
D/1489/2019/ŽPZE	70	MŠ Svatováclavská S dětmy v zahradě	38 073,98		38 073,98				0,00
D/2692/2020/ŽPZE	70	DDM Boudo, budko, kdo v tobě přebývá		51 200,00	0,00			51 200,00	0,00
D/2691/2020/ŽPZE	70	DDM Jak na bylinky		28 000,00	0,00			28 000,00	0,00
D/1738/2019/KUL	90	Slovácké slavnosti vína a otevř. pam.		300 000,00	300 000,00				0,00
D/3586/2020/KUL	90	Slovácké divadlo - na kulturní činnost 2020		1 845 000,00	1 845 000,00				0,00
D/1737/2019/KUL	90	Slovácké divadlo - na kulturní činnost 2019		200 000,00	200 000,00				0,00
D/0007/2020/KUL	90	Knihovna BBB Reg. funkce knihoven		3 085 000,00	3 085 000,00				0,00
D/0479/2019STR	120	Dětské dopravní hřiště ZŠ Sportovní		20 000,00	20 000,00				0,00
D/1699/2019/ŠK	150	DDM Letní tábory 2019		9 900,00	9 900,00				0,00
D/1158/2019/ŠK	150	DDM Jsem SAFE na netu		35 000,00	35 000,00				0,00
D/1156/2019/ŠK	150	ZŠ UNESCO Po stopách totalitních režimů		50 000,00	50 000,00				0,00
D/2208/2019/ŠK	150	ZŠ Za Alejí projekt Dílny pro všechny	45 000,00		45 000,00				0,00
D/2208/2019/ŠK	150	ZŠ Za Alejí projekt Dílny pro všechny		5 000,00				5 000,00	0,00
D/3773/2020/ŠK	150	ZŠ Za Alejí Dílny pro všechny 2		99 000,00				99 000,00	0,00
D/3782/2020/ŠK	150	ZŠ UNESCO Vybavení dílen		94 500,00	46 995,30			47 504,70	0,00
D/0260/2020/SOC	13305	SC UH Pečovatelská služba		1 567 510,00	1 567 510,00				0,00
									0,00
									0,00
<b>Celkem</b>			<b>151 626,98</b>	<b>7 463 042,00</b>	<b>7 377 732,28</b>	<b>0,00</b>	<b>6 232,00</b>	<b>230 704,70</b>	<b>0,00</b>

Kontrolní sloupec 10: sloupec 4 + 5 = 6 + 7+ 8 + 9 = 0



 Vypracoval: Ing. Roman Kapusta  
 Telefon: 572525210



Schválil: Ing. Vladimír Moštěk

Datum: 1. 2. 2021

# Příspěvkové organizace města 2020

Město Uherské Hradiště bylo k 31.12.2020 zřizovatelem 15 příspěvkových organizací, z toho 4 působí v oblasti kultury, 2 v oblasti sportu, 8 organizací spadá do oblasti školství a volnočasových aktivit a 1 do sociální sféry.

Zřizovatel, zastoupený Radou města Uherské Hradiště, schválil příspěvkovým organizacím rozpočty a závazné ukazatele pro rok 2020 (vč. rozpočtových opatření v průběhu roku) takto:

ROZPOČET 2020 [tis. Kč]												
Příspěvková organizace	Výnosy	Náklady	Příspěvek Město UH	Transfer stát, kraj, ...		Σ	Invest. dotace	Závazné ukazatele nákladů (mimo přímých transferů)				
				přes město	přímo			Mzdy	Energie	Opravy	Velké akce	Ost. provoz
Klub kultury	7 324,7	25 837,1	18 212,4	300,0		0,0		9 006,1	2 807,0	725,0	7 373,1	5 925,9
Městská kina	8 559,5	15 377,9	6 748,4	70,0		0,0		6 989,0	1 015,0	100,0	150,0	7 123,9
Slovácké divadlo	11 833,7	49 663,4	27 284,7	10 545,0		0,0	1 300,0	34 737,1	1 482,5	337,0	400,0	12 706,8
Knihovna B.B.B.	2 629,6	21 953,1	16 043,5	3 280,0		0,0	170,0	15 252,5	530,6	128,0		6 042,0
Senior centrum UH	2 140,8	6 730,9	2 710,0	1 880,1		0,0		5 221,9	231,0	195,0		1 083,0
Sportoviště města	3 968,0	16 571,5	12 603,5			0,0		9 279,1	3 946,0	1 070,0		2 276,4
Aquapark UH	36 518,4	48 620,0	2 571,6			-9 530,0		18 129,0	9 586,0	1 490,0		19 415,0
MŠ Svatováclavská	5 665,0	54 177,0	5 722,5		42 789,5	0,0	900,0	666,0	2 696,1	1 170,0		6 855,4
ZŠ UNESCO	4 452,7	52 862,2	5 451,6	1 335,9	41 622,0	0,0	65,0	1 298,3	2 431,5	530,3		6 980,1
ZŠ Za Alejí	3 197,9	33 056,5	5 754,6	104,0	24 000,0	0,0	165,0	569,7	2 756,0	628,7		5 102,1
ZŠ Sportovní	3 368,6	47 511,7	4 483,1	20,0	39 640,0	0,0		586,8	979,5	314,1		5 991,3
ZŠ Větrná	3 334,5	45 412,2	5 475,7		36 602,0	0,0		1 027,5	2 373,0	652,4		4 757,3
ZŠ Mařatice	1 805,5	20 779,4	1 656,9		17 317,0	0,0		369,0	530,4	198,8		2 364,2
ZŠ Jarošov	791,2	17 836,4	2 488,2		14 557,0	0,0		385,7	686,6	490,0		1 717,1
Dům dětí a mládeže	2 990,1	9 087,6	1 123,4	124,1	4 850,0	0,0		1 573,0	250,0	30,0		2 384,6
<b>Celkem</b>	<b>98 580,2</b>	<b>465 476,9</b>	<b>118 330,1</b>	<b>17 659,1</b>	<b>221 377,5</b>	<b>-9 530,0</b>	<b>2 600,0</b>	<b>105 090,7</b>	<b>32 301,2</b>	<b>8 059,3</b>	<b>7 923,1</b>	<b>90 725,1</b>

**Příspěvky na provoz od zřizovatele** byl rozpočtován ve výši 117 222,1 tis. Kč, v průběhu roku 2020 došlo k navýšení příspěvku na provoz příspěvkových organizací ze strany zřizovatele o 1 108,0 tis. Kč.

**Účelové dotace ze státního rozpočtu, rozpočtu kraje a EU** byly ve schváleném rozpočtu rozpočtovány částkou 9 985,0 tis. Kč, na zajištění regionálních funkcí knihoven, pečovatelskou službu, na kulturní činnost divadla, na projekty v rámci školských zařízení, v průběhu roku 2020 byla provedena změna ze strany zřizovatele, v návaznosti na rozpočtová opatření zejména Zlínského kraje, kdy došlo k navýšení účelových dotací z jiných rozpočtů o částku 7 674,1 tis. Kč.

**Investiční dotace** od zřizovatele byla rozpočtována ve výši 900,0 tis. Kč, v průběhu II. čtvrtletí 2020 byla provedena změna ze strany zřizovatele, došlo k navýšení investičních dotací pro příspěvkové organizace o částku 1 700 tis. Kč, jedná se zejména o dotaci pro příspěvkovou organizaci Slovácké divadlo Uherské Hradiště – ozvučení, dotace pro školské zařízení, Knihovna BBB (dotace MK ČR).

Ředitelé příspěvkových organizací provedli korekci nákladových a výnosových položek, včetně úpravy závazných ukazatelů v souladu s usnesením Radě města Uherské Hradiště č. 1183/77/R/2006 ze dne 21. 3. 2006, takto:

ROZPOČET 2020 [tis. Kč] upravený v pravomoci ředitele p.o. - tj. bez změny příspěvku a výsledku hospodaření												
Příspěvková organizace	Výnosy	Náklady	Příspěvek Město UH	Transfer stát, kraj, ...		Σ	Invest. dotace	Závazné ukazatele nákladů (mimo přímých transferů)				
				přes město	přímo			Mzdy	Energie	Opravy	Velké akce	Ost. provoz
Klub kultury	7 324,7	25 837,1	18 212,4	300,0		0,0		9 036,1	2 100,0	1 100,0	7 373,1	6 227,9
Městská kina	8 067,5	15 240,9	6 868,4	305,0		0,0		6 989,0	1 015,0	110,0	250,0	6 876,9
Slovácké divadlo	7 733,7	44 372,0	25 639,7	10 998,6		0,0	1 300,0	32 437,1	1 331,1	137,0		10 466,8
Knihovna B.B.B.	2 755,3	22 078,8	16 043,5	3 280,0		0,0		15 031,9	525,8	94,3		6 426,8
Senior centrum UH	2 856,6	7 446,7	2 710,0	1 880,1		0,0		5 580,7	206,4	371,1		1 288,5
Sportoviště města	3 968,0	16 571,5	12 603,5			0,0		9 279,1	3 652,50	1 356,0		2 283,9
Aquapark UH	40 578,4	48 600,0	2 571,6	5 450,0		0,0		17 970,0	9 130,0	1 640,0		19 860,0
MŠ Svatováclavská	4 365,2	62 649,2	5 722,5		52 561,5	0,0	900,0	313,2	2 696,1	1 170,0		58 469,9
ZŠ UNESCO	4 583,2	56 064,4	5 451,6	1 335,9	44 693,7	0,0	65,0	1 020,6	2 410,5	431,3		52 202,0
ZŠ Za Alejí	3 787,2	51 578,2	5 754,6	104,0	41 932,4	0,0	165,0	717,1	2 516,0	1 128,7		47 216,4
ZŠ Sportovní	1 911,3	51 384,1	3 833,1		45 639,7	0,0		125,1	1 144,5	267,2		49 847,3
ZŠ Větrná	3 448,0	53 190,0	5 475,7		44 266,3	0,0		1 027,5	2 373,0	542,7		49 246,8
ZŠ Mařatice	1 823,3	22 317,4	1 656,9		18 837,2	0,0		254,2	530,4	298,8		21 234,0
ZŠ Jarošov	911,2	19 677,0	2 488,2		16 277,6	0,0		385,7	900,0	490,0		17 901,3
Dům dětí a mládeže	2 990,1	9 112,6	1 123,4	124,1	4 875,0	0,0		1 373,0	268,2	25,3		7 446,1
<b>Celkem</b>	<b>97 103,7</b>	<b>506 119,9</b>	<b>116 155,1</b>	<b>23 777,7</b>		<b>0,0</b>	<b>2 430,0</b>	<b>101 540,3</b>	<b>30 799,5</b>	<b>9 162,4</b>	<b>7 623,1</b>	<b>356 994,6</b>

Výsledky hospodaření příspěvkových organizací k 31.12.2020 byly následující:

SKUTEČNOST k 31.12.2020 [tis. Kč]												
Příspěvková organizace	Výnosy	Náklady	Příspěvek Město UH	Transfer stát, kraj, ...		Σ	Invest. dotace	Závazné ukazatele nákladů (mimo přímých transferů)				
				přes město	přímo			Mzdy	Energie	Opravy	Velké akce	Ost. provoz
Klub kultury	3 922,1	20 295,8	17 753,4	300,0		1 679,7	0,0	9 035,2	1 960,5	1 012,3	4 235,8	4 052,0
Městská kina	4 414,4	11 487,8	6 868,4	305,0		100,0	0,0	6 080,8	596,0	101,4	172,6	4 537,0
Slovácké divadlo	7 730,0	42 858,3	25 639,7	10 998,6		1 510,0	1 300,0	31 457,5	1 323,8	129,5		9 947,5
Knihovna B.B.B.	2 750,8	21 618,6	16 043,5	3 280,0	4,5	460,2	0,0	15 031,9	425,4	94,3		6 062,5
Senior centrum UH	2 608,2	7 374,3	2 710,0	1 880,1		-176,0	0,0	5 508,3	206,4	371,1		1 288,5
Sportoviště města	2 867,8	15 299,9	12 603,5			171,4	0,0	8 763,9	2 896,9	1 355,9		2 283,1
Aquapark UH	40 468,8	48 488,8	2 571,6	5 448,4		0,0	0,0	17 944,6	9 086,3	1 624,2		19 833,7
MŠ Svatováclavská	4 265,2	62 133,0	5 722,5		52 561,5	416,2	900,0	276,1	2 658,0	976,5		5 660,9
ZŠ UNESCO	2 494,4	52 240,2	5 451,6	44,1	44 623,6	373,5	65,0	696,6	1 922,2	428,0		4 569,8
ZŠ Za Alejí	2 120,0	49 338,9	5 754,6	104,0	41 932,4	572,1	165,0	510,5	2 064,0	972,6		3 859,4
ZŠ Sportovní	1 911,3	51 318,1	3 833,1		45 639,7	66,0	0,0	125,1	1 144,5	267,2		4 141,6
ZŠ Větrná	2 046,5	50 999,8	5 475,7		44 266,3	788,7	0,0	842,0	1 654,8	539,1		3 697,6
ZŠ Mařatice	1 059,2	21 246,3	1 656,9		18 837,2	307,0	0,0	175,9	331,6	242,4		1 659,2
ZŠ Jarošov	911,0	19 091,8	2 488,2		16 277,6	585,0	0,0	118,7	894,7	235,4		1 565,5
Dům dětí a mládeže	2 581,3	8 900,8	1 123,4	144,7	5 348,9	297,6	0,0	1 181,6	249,3	25,3		2 095,7
<b>Celkem</b>	<b>82 151,1</b>	<b>482 692,4</b>	<b>115 696,1</b>	<b>22 504,9</b>	<b>269 491,7</b>	<b>7 151,4</b>	<b>2 430,0</b>	<b>97 748,7</b>	<b>27 414,4</b>	<b>8 375,2</b>	<b>4 408,4</b>	<b>75 253,9</b>

Pozn.: rozdíl u poskytnutých dotací (upravený rozpočet/skutečnost) je způsoben čerpáním účelově určených průtokových dotací v souladu s podmínkami poskytnutí dotace, u dotací z prostředků zřizovatele zapojením nedočerpané dotace z let minulých, popř. souhlasem zřizovatele s využitím nedočerpané dotace až v následujícím roce.

Podrobnější informace k hospodaření příspěvkových organizací za sledovaný rok budou předloženy radě města jako samostatný materiál „Zpráva o hospodaření zřízených a spolupracujících organizací za rok 2020,“ která bude předložena na zasedání rady města dne 31.05.2021.

Ing. Ivana Martináková  
vedoucí oddělení  
Ekonomický odbor  
odd. rozpočtů a financování



## Obchodní a jiné společnosti 2020 s významnou majetkovou účastí města

Město Uherské Hradiště má významnou majetkovou účast, která představuje min. 25 % podílu na obchodním jmění nebo hlasovacích právech, v následujících společnostech:

Obchodní společnosti s rozhodujícím majetkovým podílem města

<i>Název společnosti</i>	<i>Adresa</i>	<i>Podíly v %</i>
EDUHA, s.r.o.	Studentské náměstí 1535, Uherské Hradiště	100,00
CTZ s.r.o.	Sokolovská 572, Uherské Hradiště	49,04

Obchodní společnosti s významnou účastí města

<i>Název společnosti</i>	<i>Adresa</i>	<i>Podíly v %</i>
HRATES a.s.	Průmyslová 1153, Uherské Hradiště	34,01
Slovácké vodárny a kanalizace, a.s.	Za Olšávkou 290, Uherské Hradiště	30,09
OTR, s.r.o.	Masarykova 273, Buchlovice	35,00

Ostatní organizace

<i>Název ovládané osoby</i>	<i>Sídlo ovládané osoby</i>	<i>IČ O</i>	<i>Podíl v %</i>
PETRKLÍČ, o. p. s.	Na Krajině 44, Uherské Hradiště –Vésky	26928060	100,00
Park Rochus, o.p.s.	Studentské náměstí 1531, Uherské Hradiště	29234387	100,00

V době zpracování Závěrečného účtu města Uherské Hradiště za rok 2019 nebyly schváleny účetní závěrky a výroční zprávy obchodních a jiných společností s majetkovou účastí města Uherské Hradiště za rok 2020.

Hospodaření společností a výroční zprávy budou předloženy jako součást materiálu Zpráva o hospodaření zřízených, založených a spolupracujících organizací za I. pololetí 2021.

15. 3. 2021

Ing. Ivana Martináková  
vedoucí oddělení  
Ekonomický odbor  
odd. rozpočtů a financování

## Soudní spory 2020

Město Uherské Hradiště zajišťuje případné soudní spory prostřednictvím Právního odboru Městského úřadu Uherské Hradiště, případně externím zástupcem v rámci správy bytového a nebytového fondu.

### I. Žaloby týkající se města, zajišťované právním odborem.

#### A. Žaloby podané městem

##### 1. Přehled žalob podaných městem v administraci PO:

Žalovaný	Datum podání žaloby	Dlužná částka	Právní důvod	Aktuální stav
L.I.	11.07.2008	26.970,- Kč	Daň z převodu nemovitosti	INS - oddlužení
J.Š.	11.07.2008	29.988,- Kč	Daň z převodu nemovitosti	Exekuce
J.CH.	11.07.2008	1.300,- Kč	Daň z převodu nemovitosti	Exekuce
F.CH.	21.10.2008	17.414,- Kč	Daň z převodu nemovitosti	Exekuce
I.S.	26.05.2009	52.790,- Kč	Dlužné nájemné	INS - oddlužení
M.K.	26.05.2009	160.467,- Kč	Dlužné nájemné	Exekuce
V.Z.	13.08.2015	8.400,- Kč	Dlužné nájemné	Exekuce
PAPA George, s.r.o.	18.05.2017	48.692,- Kč	Dlužné nájemné	Exekuce
Shining Mirror s.r.o.	25.11.2019	13.200,- Kč	Dlužné nájemné	Žaloba

Vyřizuje: Ing. Markéta Kočendová, právní oddělení PO

Žalovaný	Datum podání žaloby	Dlužná částka	Právní důvod	Aktuální stav
J.Č.	16.10.2006	10.000,- Kč	Sociální půjčka	Exekuce 203 Ex 16146/07 19.12.2014 povoleno oddlužení 12.01.2015 přihlášeno 10.000,- Kč <b>INS ukončena, nedoplatek ve výši 4 384,27 Kč veden na podrozvaze ( VS 604/37)</b>
L.H.	19.10.2005	7.500,- Kč	Sociální půjčka	Exekuce 203 Ex 02870/06,
M.K.	02.04.2001	9.700,- Kč	Sociální půjčka	Exekuce ve splátkách uhrazeno 9.200,- <b>02.03.2016 úmrtí</b> 04.03.2016 přihl. do děd.řízení <b>zbývá k úhradě 500,- Kč</b> <i>nedoplatek veden na podrozvaze (VS 604/33)</i>
M.M.	20.12.2005	500,- Kč	Sociální půjčka	Exekuce 203 Ex 03583/06
S.Ž.	24.07.2001	8.000,- Kč	Sociální půjčka	Exekuce 203 Ex 03136/06
V.B.	17.08.2006	2.500,- Kč	Sociální půjčka	Exekuce 203 Ex 06595/07
M.V.	27.08.2007	850,- Kč	Sociální půjčka	Exekuce 203 Ex 06047/08 12.02.2015 povoleno oddlužení, <b>INS ukončena, nedopl.ve výši 213,22 Kč</b> veden na podrozvaze ( VS 604/38)
R.B.	17.02.2007	2.660,- Kč + 600,- Kč	Dlužné nájemné z ubytování	Exekuce 203 Ex 11208/09
J.D.	04.08.2008	1.860,- Kč + 600,- Kč	Dlužné nájemné z ubytování	Exekuce <b>30.09.2018 úmrtí</b> <b>Zbývá k úhradě 315,- Kč + 600,- Kč</b> nedoplatky vedeny na podrozvaze (VS 603/2)
Gemini Treking s.r.o.	07.09.2010	255.627,- Kč + 9.030,- Kč	Dlužné nájemné a náklady na vyklizení nebytových prostor	Exekuce 203 Ex 20853/12, Od 05.08.2009 společnost v likvidaci

Vyřizuje: RNDr. Věra Hriceňáková, právní oddělení PO

## 2. Přehled žalob podaných městem v administraci odboru investic:

Žalovaný	Datum podání žaloby	Dlužná částka	Právní důvod	Aktuální stav
UNISTAV CONSTRUCTION a.s.	30.09.2016	12,360.000,- Kč	Smluvní pokuta za neodstranění reklamovaných vad v dohodnutém termínu	<b>Uzavřena dohoda o mimosoudním vypořádání</b> (právní zastoupení převzal JUDr. Pitner)

### B. Žaloby podané proti městu

#### 1. Přehled žalob podaných proti městu v administraci PO: žádné

#### 2. Přehled žalob podaných proti městu v administraci odboru investic:

Žalobce	Datum podání žaloby	Žalovaná částka	Právní důvod	Aktuální stav
UNISTAV CONSTRUCTION a.s.	25.11.2016	6,000.000,- Kč s přísl. (zákonný úrok z prodlení)	Náhrada škody za neoprávněné čerpání z bankovní záruky	<b>Uzavřena dohoda o mimosoudním vypořádání</b> (právní zastoupení převzal JUDr. Pitner)

V Uherském Hradišti, dne 25. 1. 2021

Zpracovala:  
JUDr. Nikola Mazáčová

## II. Žaloby týkající se města, zajišťované externím právním zástupcem v rámci správy bytového a nebytového fondu

### 1. Přehled soudních sporů, které vede město

#### a) BYTY

poř.č.	číslo domu/bytu	nájemce
1	41/3	Jurásková Gabriela
2	60/11	Silný Miroslav
3	371/4	Malinová Věra
4	372/3	Petřík Roman
5	397/8	Černý Jaroslav
6	514/7	Bureš Petr
7	517/5	Adamcová Kateřina
8	519/4	Danielová Renáta
9	519/5	Esenderová Eva
10	520/3	Hnátková Lenka
11	567/2	Chybíková Petra
12	602/1	Makovičková Hana
13	727/3	Kraváček Dušan
14	744/1	Novotná Erika
15	744/18	Vondráček Dalibor
16	745/1	Vondráček Dalibor, Bc.
17	745/4	Rogačová Světlana
18	745/14	Křivová Lada
19	745/19	Zajícová Ludmila
20	745/22	Pavelková Veronika
21	745/24	Remešková Veronika
22	745/25	Vojtěšková Antonie
23	745/29	Šebková Irena
24	745/34	Kročá Pavel
25	769/4	Frýza Petr
26	879/39	Mařáková Eva
27	880/7	Novák Jiří
28	880/33	Panáčková Jana
29	880/35	Medek Miroslav
30	881/1	Uváček Jozef, Ing.
31	987/3	Vrtal Milan st.
32	991/5	Chmelař Petr
33	999/2	Ledvinová Věra
34	1034/9	Metelková Jana
35	1059/2	Janků David
36	1059/3	Daniš René
37	1059/5	Pospíšil Lukáš
38	1059/19	Navara Mojmír
39	1059/24	Bachan Rastislav
40	1059/25	Horčíčková Ilona

41	1185/20	Stašek Jiří
42	1275/1	Závodníková Lucie
43	1275/10	Pišťolová Lucia
44	1275/12	Novotná Monika
45	1276/8	Zelinková Lucie
46	1276/16	Doležalová Hana
47	1276/19	Filipová Monika
48	1276/19	Lagová Pavla
49	1277/3	Synčáková Eva
50	1277/4	Fuchsová Jana
51	1277/4	Fantová Dagmar
52	1277/8	Mrázková Markéta
53	1277/10	Klimková Petra
54	504/2	Kotáпка Libor
55	505/5	Plešková Ivana
56	506/3	Húsková Marie
57	506/10	Dvořáková Andrea

b) PROSTORY SLOUŽÍCÍ A NESLOUŽÍCÍ PODNIKÁNÍ

poř.č.	číslo domu	nájemce
1	33	Panorama Reality s.r.o.
2	35	Šimonová Drahomíra
3	35	Weintrittová Jana
4	130	Švajda Ivo
5	130	towerclub s.r.o.
6	157	Stašková Denisa
7	745	Pavelková Veronika
8	1188	BabyCity s.r.o.

## 2. Přehled soudních sporů, které jsou vedeny proti městu

Žaloba o zaplacení částky 363 377 Kč s příslušenstvím (výměna dveří BD 1257-1260)

Žalobce: RI OKNA, a.s.

Žalovaný: Město Uherské Hradiště

Info: V roce 2016 byla uzavřena smlouva o dílo na výměnu vstupních dveří do objektu Štěpnická/J.E.Purkyně 1257-1260 (odstoupení od smlouvy bylo schváleno usnesením RM č.969/59/RM/2017/Veřejný ze dne 30.5.2017). Veřejná zakázka byla v gesci R.K.Servisu, který pro město v té době zajišťoval správu bytového a nebytového fondu. Dne 26.2.2020 Okresní soud v Uherském Hradišti žalobu potvrdil. Město podalo odvolání ke Krajskému soudu v Brně. Rozsudkem Krajského soudu (pobočka Zlín) ze dne 3.12.2020 byla žaloba zamítnuta. Běží lhůta pro dovolání. Dne 14.1.2021 město obdrželo od společnosti RI OKNA a.s. fakturu k úhradě a předžalobní výzvu k úhradě dluhu.

15. 3. 2021

Ing. Radek Chybík  
Vedoucí odboru správy majetku města

### **III. Soudní spory, týkající příspěvkových organizací města**

#### **Soudní spor - pracovně – právní - stranou žalovanou je organizace Dům dětí a mládeže Uh. Hradiště a žalobkyní jeho bývalá zaměstnankyně**

Soudní spor (vedený od prosince 2005) se vyvíjel pro DDM UH velmi pozitivně - soud v r. 2011 žalobu zamítl pro nedostatek pasivní legitimace žalovaného, kterým je DDM UH. Zamítl to jak Okresní soud v UH, tak také odvolací Krajský soud Brno, pobočka Zlín (soudní jednání proběhlo 8.11.2012).

V březnu 2013 žalobkyně podala dovolání k rozsudku odvolacího soudu k Nejvyššímu soudu. Nejvyšší soud ve věci rozhodl v listopadu 2014 - oba rozsudky zrušil a vrátil je ke znovu projednání Okresnímu soudu v Uh. Hradišti.

Soudní jednání v této věci proběhlo na Okresním soudu v Uh. Hradišti dne 9. dubna 2015 - Okresní soud v UH rozhodl opět ve prospěch DDM – zamítl žalobu o zaplacení náhrady ušlé mzdy.

V květnu 2015 - žalobkyně podala odvolání ke Krajskému soudu. Na podzim 2015 Krajský soud v Brně zrušil rozsudek Okresního soudu v Uh. Hradišti a vrátil mu věc k dalšímu řízení.

Následně došlo k přerušení řízení na dobu neurčitou s tím, že s ohledem na následné zjištění soudu bylo v únoru 2016 vydáno „opravné“ usnesení Krajského soudu Brno – oprava zní tak, že ve sporu by měla být pasivně legitimována původní organizace DDM - tedy DDM „krajský“, na základě kterého se stal účastníkem řízení Zlínský kraj, jakožto nástupce již zaniklého DDM „krajského“.

Proti tomuto se žalobkyně opět odvolala - nesouhlasila, aby účastníkem řízení na straně žalované byl Zlínský kraj – požadovala na straně žalované DDM UH. O tomto rozhodl v květnu 2017 Krajský soud v Brně, který jí vyhověl s tím, že na straně žalované bude DDM UH a nikoliv Zlínský kraj. Proti tomuto rozhodnutí Krajského soudu Brno podal právní zástupce DDM UH v srpnu 2017 dovolání.

V mezidobí pak proběhlo mezi zástupci města a Zlínského kraje několik jednání (poslední v únoru 2018 na úrovni starosty města UH a hejtmána ZK) se závěrem, že po konzultaci s právním zástupcem DDM se bude čekat na konečné rozhodnutí soudu.

V březnu 2018 bylo doručeno usnesení Nejvyššího soudu ČR, který rozhodl ve prospěch DDM – vyhověl jeho dovolání, že se DDM do řízení nepřipouští – stranou žalovanou by tedy měl být Zlínský kraj.

V návaznosti na výsledek dovolání DDM k Nejvyššímu soudu ČR (dovolání bylo pro DDM úspěšné), proběhlo v dubnu 2018 soudní jednání u Okresního soudu v Uh. Hradišti, ve věci náhrady nákladů řízení žalovanému DDM.

Proti tomuto rozsudku se žalobkyně odvolala – odvolací soud proběhl u Krajského soudu v Brně, pobočky ve Zlíně, dne 12. února 2019. Dle rozsudku tohoto odvolacího soudu bylo potvrzeno, že žalovaný DDM není ve věci pasivně věcně legitimovaný, není tedy povinen zaplatit žalobkyni náhradu mzdy.

Dále soud přiznal DDM náhradu nákladů řízení a náhradu nákladů odvolacího řízení, které by mu měla žalobkyně uhradit, tyto však nebyly přiznány v plné výši.

Z důvodu, že DDM nebyly přiznány náklady řízení v plné výši, podal DDM ústavní stížnost. Ústavní stížnost k rozsudku Krajského soudu v Brně – pobočky ve Zlíně ze dne 12. února 2019, podala také žalobkyně.

7. února 2020 Ústavní soud svým usnesením ústavní stížnosti odmítl (proti tomuto usnesení Ústavního soudu nebylo přípustné odvolání).

Ústavní soud je však odmítl nikoliv z důvodu věcného vyřízení (přiznání či odmítnutí nároků), ale z důvodu, že žalobkyně podala dovolání proti rozsudku ve věci samé - tedy proti rozsudku odvolacího soudu - Krajského soudu v Brně, pobočky ve Zlíně ze dne 12.2.2019 (dle rozsudku tohoto odvolacího soudu bylo potvrzeno, že žalovaný DDM není ve věci pasivně věcně legitimovaný, není tedy povinen zaplatit žalobkyni náhradu mzdy).

3. dubna 2020 na dovolání žalobkyně reagoval DDM, a to vyjádřením (prostřednictvím svého právního zástupce) s tím, že navrhuje odmítnout toto dovolání žalobkyně jako nepřípustné či nedůvodné.

Na další rozhodnutí soudů se čeká.

Dle výše uvedeného pořadí nebylo ve sporu pravomocně rozhodnuto - v rámci rozhodování soudů nic nelze předjímat. Jelikož nevíme, jak soudy s konečnou platností pravomocně rozhodnou, musíme v tomto sporu neustále počítat s částkou - nyní již cca 1, 7 mil. Kč (spor se protahuje – narůstají úroky a další související výdaje – soudní výlohy, výdaje za právní zastoupení apod.).

10. 3. 2021

Ing. Dana Stojnová  
Vedoucí odboru kultury, školství a mládeže



## RATINGOVÁ ZPRÁVA

4. SRPNA 2020

### Aktualizace

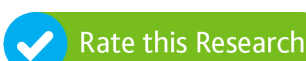

#### RATINGY

##### Uherské Hradiště

Stát	Česká republika
Mezinárodní rating	A1
Národní rating	Aa2.cz
Výhled	stabilní

Podrobnější informace naleznete na poslední stránce dokumentu. Uvedené ratingy a výhled jsou platné ke dni publikace.

#### KONTAKTY

Vojtěch Železný +420.23.474.7540  
 Analyst  
 vojtech.zelezny@moodys.com

Martin Pavliš +420.23.474.7548  
 Associate Analyst  
 martin.pavlis@moodys.com

Massimo Visconti +39.02.9148.1124  
 Vice President - Senior Credit Officer  
 massimo.visconti@moodys.com

#### KLIENSKÉ CENTRUM

Americas +1.212.553.1653  
 Asia Pacific +852.3551.3077  
 Japan +81.3.5408.4100  
 EMEA +44.20.7772.5454

# Město Uherské Hradiště (Česká republika)

## Aktualizace kreditní analýzy

### Shrnutí

Kreditní profil [Uherského Hradiště](#) (A1/Aa2.cz stabilní) odráží solidní provozní hospodaření tažené především daňovými příjmy. Zadluženost města se pohybuje okolo průměru srovnatelně velkých měst v České republice. Hodnocení bere v úvahu i velmi dobrou likviditu a střední pravděpodobnost, že vláda [České republiky](#) (Aa3 stabilní) poskytne městu mimořádnou pomoc za účelem předejit akutnímu nedostatku likvidity. Naopak jako kreditně negativní hodnotíme náchylnost města ke značným výkyvům v objemu investičních výdajů. To je způsobeno omezeným objemem jeho rozpočtu.

Rychle se šířící koronavirová nákaza představuje, ve spojení se [zhoršením globálního světového výhledu](#) a propadem cen finančních aktiv a ropy, kreditní tlak na všechny světové regionální a místní samosprávy, včetně Uherského Hradiště.

Graf 1

### Solidní provozní marže a nízké zadlužení přispějí ke zmírnění rizika plynoucích z poklesu národní ekonomiky

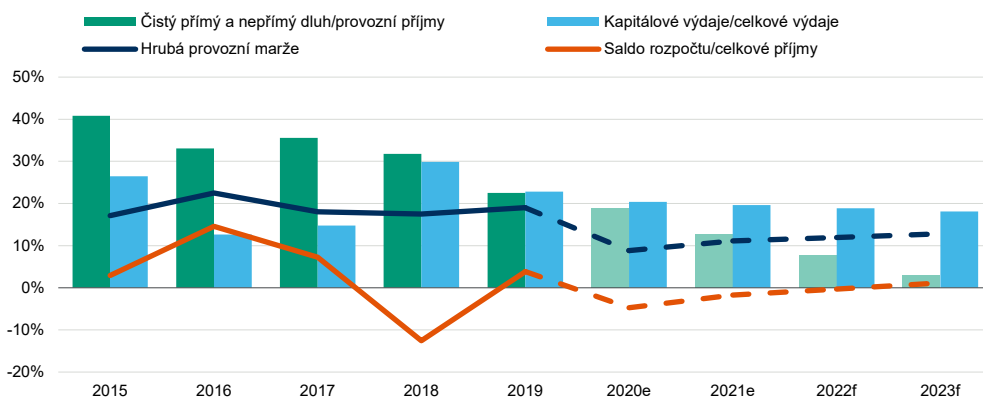

Pozn: 2020-23 odhady Moody's  
 Zdroj: Uherské Hradiště, Moody's Investors Service

### Silné stránky

- » Solidní provozní výsledky podpořené daňovými příjmy
- » Robustní hotovostní rezervy města zmírní dopad koronavirové pandemie

### Slabé stránky

- » Kapitálový rozpočet je náchylný na výrazné výkyvy

## Ratingový výhled

Stabilní výhled ratingu odráží předpoklad Moody's, že je město připraveno na současný propad daňových příjmů a že se zadlužení významně nezvýší během následujících 12 až 18 měsíců. Výhled také reflektuje institucionální, makroekonomické a finanční vazby na centrální vládu a stabilní výhled ratingu státu.

## Co by mohlo rating – ZVÝŠIT

Další posílení stávajících výsledků provozního a celkového hospodaření města, popřípadě zvýšení ratingu vlády České republiky by mohlo mít pozitivní dopad na rating.

## Co by mohlo rating – SNÍŽIT

Zhoršení hrubého provozního přebytku společně s poklesem likvidity a růstem zadlužení by mohly vést k tlaku na současný rating. Dále pak zhoršení suverénního úvěrového profilu by mohlo mít za následek tlak na snížení ratingu.

## Základní ukazatele

Tabulka 1

### Uherské Hradiště

(k 31. prosinci)	2015	2016	2017	2018	2019
Regionální HDP na obyvatele/celostátní HDP na obyvatele (%)	86,0	86,0	85,6	84,8	85,5
Čistý přímý a nepřímý dluh/Provozní příjmy (%)	40,8	33,1	35,6	31,8	22,6
Splátky dluhu/Provozní příjmy (%)	8,0	7,3	5,7	8,6	8,2
Splátky úroků/Provozní příjmy (%)	0,8	0,7	0,6	0,7	0,7
Hrubý provozní výsledek/Provozní příjmy (%)	17,1	22,5	18,0	17,5	19,0
Saldo rozpočtu/Celkové příjmy (%)	2,9	14,6	7,3	-12,6	3,9
Hotovost a krátkodobé investice/Čistý přímý a nepřímý dluh (%)	114,9	167,1	178,1	142,9	189,5
Kapitálové výdaje/Celkové výdaje (%)	26,5	12,7	14,7	29,9	22,8

Zdroj: Uherské Hradiště, Český statistický úřad, Moody's Investors Service

## Podrobné zdůvodnění uděleného ratingu

Kreditní profil města Uherského Hradiště vyjádřený ratingem na úrovni A1/Aa2.cz stabilní, je kombinací (1) základního úvěrového hodnocení (Baseline Credit Assessment, BCA) subjektu na úrovni a1 a (2) střední pravděpodobnosti podpory ze strany vlády za účelem předejít akutnímu nedostatku likvidity.

## Základní úvěrové hodnocení

### SOLIDNÍ PROVOZNÍ VÝSLEDKY PODPOŘENÉ DAŇOVÝMI PŘÍJMY

Uherské Hradiště v roce 2019 vykázalo solidní přebytek provozního hospodaření. Ten činil 138 mil. Kč (19 % běžných příjmů) oproti 112 mil. Kč (17,4 % běžných příjmů) dosažených v roce 2018. Za růstem provozního přebytku stojí vyšší inkaso sdílených daní, zejména daně z příjmu fyzických osob (DPFO) a daně z příjmu právnických osob (DPPO). V meziročním srovnání DPFO a DPPO vzrostly o 12,5 %, respektive o 14,3 %.

Nárůst provozních příjmů (4,1 % v roce 2019) byl pomalejší než nárůst provozních výdajů (6 %). Jednotlivé složky provozních výdajů rostly podobným tempem, přičemž přímé mzdové náklady vzrostly o 3,4 %, což je výrazně méně, než o kolik rostly průměrné mzdy ve Zlínském kraji. Růst provozních výdajů Uherského Hradiště byl v roce 2019 nižší, než průměr českých měst za stejné období (průměr měst v ČR byl 6,4 %), což svědčí o snaze města pečlivě kontrolovat tuto oblast.

V letošním roce očekáváme propad provozního výsledku, a to zejména kvůli nižšímu inkasu sdílených daní (způsobené propadem českého národního reálného HDP o 6,6 %, které předpokládá Moody's). Druhým důvodem jsou pak i větší transfery divadlu, které bude mít v důsledku opatření centrální vlády vůči koronavirové nákaze nižší tržby. Odhadujeme, že se v roce 2020 bude hrubá provozní marže pohybovat okolo 10 %. V roce 2021 pak předpokládáme ozdravení národní ekonomiky (Moody's očekává růst reálného HDP o 5 %), které přinese i vyšší inkaso sdílených daní a tím i vyšší provozní přebytek.

Tato publikace neoznamuje změnu ratingu. Všechny publikace odkazující se na ratingové hodnocení lze nalézt na stránkách [www.moody.com](http://www.moody.com) v profilu každého subjektu pod záložkou "ratings". Poslední změnu ratingu a historii změn lze také nalézt na těchto stránkách.

## ROBUSTNÍ HOTOVOSTNÍ REZERVY MĚSTA ZMÍRNÍ DOPAD KORONAVIROVÉ PANDEMIE

Uherské Hradiště si dlouhodobě udržuje velmi dobrou likviditu, která eliminuje případné negativní vlivy na městský rozpočet. Ke konci roku 2019 dosáhla hodnota krátkodobého finančního majetku 292 milionů Kč, což je o necelý 1 milion Kč méně než na konci roku 2018. Město v průběhu roku 2019 splatilo 50 milionů Kč z přijatých úvěrových zdrojů. Objem likvidity na konci roku 2019 tak představoval 42,7 % provozních příjmů. Z více než 60 % se jedná o prostředky uložené u správců a investované do krátkodobých cenných papírů. Výše hotovostních rezerv byla tak vysoká, že byla schopna téměř dvounásobně pokrýt objem přímého a nepřímého dluhu města. V letošním roce se objem likvidních rezerv sníží, neboť vedení města bude chtít pokračovat v zahájených investičních akcích. Věříme, že i na konci roku 2021 bude objem likvidity dostatečně vysoký, aby plně pokryl čistý přímý a nepřímý dluh.

## KAPITÁLOVÝ ROZPOČET JE NÁCHYLNÝ NA VÝRAZNÉ VÝKYVY

V roce 2019 město vynaložilo na své kapitálové výdaje 163 milionů Kč, což je o 63 milionů Kč méně než o rok dříve. Prostředky šly především do školství, parkovišť a sportovního areálu Mojmir. V roce 2020 vyčlenilo vedení města v rozpočtu 218 milionů Kč na kapitálové výdaje. Předpokládáme, že skutečné výdaje v letošním roce budou nižší a dosáhnou 130 milionů Kč, zejména v důsledku nižší kapacity stavebních firem a odkladu některých akcí. Největšími akcemi je rekonstrukce bývalé budovy komerční banky a rovněž projektová dokumentace k rekonstrukci několika ulic. V rezervě na kapitálové výdaje je rozpočtováno 50 milionů Kč.

Očekáváme, že i v dalších letech bude objem kapitálových výdajů volatilní a bude záviset na připravenosti jednotlivých projektů. Vedení města zvažuje vybudování nové budovy divadla. Stávající budova je v současné době pronajímána. Pravděpodobnost získání významnější části nákladů formou dotace, ať již od ministerstva kultury či Zlínského kraje, považujeme za málo pravděpodobnou. Objem této investice předpokládáme okolo 200 milionů Kč, což je více než je průměrný městský investiční rozpočet za posledních pět let. Takový výdaj by však byl rozložen do nejméně dvou let.

## Zohlednění mimořádné podpory

Střední pravděpodobnost mimořádné podpory ze strany vlády odráží hodnocení agentury Moody's zohledňující úsilí centrální vlády o posílení odpovědnosti a samostatnosti českých měst. Ve vztahu k městům dává vláda spíše přednost neintervenci politice, jak o tom svědčí i skutečnost, že vůči nim uplatňuje všeobecný kontrolní dohled. Riziko, že by v souvislosti s hospodařením města mohlo dojít k poškození reputace českého státu a jeho vlády, je třeba považovat za velmi mírné, a to s ohledem na přiměřenou zadluženost měst v ČR, kterou tvoří především bankovní úvěry.

## Zvážení ESG

### Jak environmentální, sociální a vládní rizika ovlivňují naši kreditní analýzu Uherského Hradiště

Moody's bere v potaz dopad environmentálních (E), sociálních (S) a vládních (G) faktorů, když hodnotí ekonomickou a finanční sílu regionálních a místních vlád. V případě města Uherského Hradiště je dopad environmentálních, sociálních a vládních faktorů následující:

Environmentální faktory nemají významný vliv na kreditní profil Uherského Hradiště. Nejvýznamnější složkou environmentální rizika je riziko záplav. V posledních letech město čelilo povodním s větším dopadem infrastrukturu města v letech 1997 a 2002.

Sociální faktory jsou významné pro kreditní profil Uherského Hradiště. Město je kulturním centrem Slovácka. Počet obyvatel je stabilnější než v srovnatelně velkých městech. Nezaměstnanost je nižší, než je průměr Zlínského kraje. Mezi sociální rizika řadíme i současnou pandemii koronaviru. Rizikem zůstává delší platnost omezení zavedených vládou České republiky, které by způsobily ještě nižší výběr daní, než očekáváme.

Vládní faktory mají zásadní vliv na kreditní profil Uherského Hradiště. Uherské Hradiště historicky prokazovalo konzervativní styl finančního řízení. Soubor opatření vnitřních kontrol je solidní. Radnice je transparentní a pravidelně zveřejňuje důležité informace o hospodaření.

Více podrobností je uvedeno v sekci „Podrobné zdůvodnění uděleného ratingu“ výše. Náš přístup k ESG je vysvětlen v naší mezisektorové metodice [General Principles for Assessing ESG Risks](#).

## Metodika ratingu a faktory hodnocení bodovací karty

Základní úvěrové hodnocení (BCA) udělené na úrovni a1 je o jeden stupně výše než BCA vygenerované bodovací kartou na a2. Maticí vygenerované BCA na úrovni a2 odráží (1) skóre individuálního rizika na úrovni 3 (viz níže) na stupnici od 1 do 9, kde 1 představuje nejlepší relativní úvěrovou kvalitu a 9 nejslabší; a (2) systémové riziko na úrovni Aa3, které reflektuje rating státních dluhopisů České republiky. Rozdíl je způsoben limitovaným dopadem ekonomické síly Uherského Hradiště na jeho fiskální sílu a vysokým podílem krátkodobého dluhu, který je však v absolutní hodnotě nízký a plně kryt likvidními položkami.

## Faktory ratingu

Tabulka 2

### Uherské Hradiště

#### [Regional and Local Governments](#)

Základní úvěrové hodnocení Bodovací karta (2019)	Body za dílčí faktor	Hodnota	Váhy dílčích faktorů	Dílčí faktory celkem	Váhy faktoru	Celkem
<b>Faktor 1: Ekonomická základna</b>						
Regionální HDP na obyvatele/celostátní HDP na obyvatele	7	85,32	70 %	6,4	20 %	1,28
Volatilita ekonomiky	5		30 %			
<b>Faktor 2: Institucionální rámec</b>						
Legislativa	1		50 %	3	20 %	0,60
Fiskální flexibilita	5		50 %			
<b>Faktor 3: Finanční výkonnost a profil zadluženosti</b>						
Hrubý provozní výsledek/provozní příjmy (%)	1	18,44	12,5 %	2	30 %	0,60
Úrokové platby/provozní příjmy (%)	1	0,69	12,5 %			
Likvidita	1		25 %			
Čistý přímý a nepřímý dluh/provozní příjmy (%)	1	22,55	25 %			
Krátkodobý přímý dluh/přímý dluh (%)	5	21,25	25 %			
<b>Faktor 4: Správa a řízení</b>						
Správa rizik a finanční řízení	1			1	30 %	0,30
Řízení investic a dluhu	1					
Transparentnost a úroveň výkaznictví	1					
<b>Posouzení individuálního rizika</b>						<b>2,78 (3)</b>
<b>Posouzení systematického rizika</b>						<b>Aa3</b>
<b>Navrhované základní úvěrové hodnocení</b>						<b>a2</b>

Zdroj: Moody's Investors Service

## Ratingy

Tabulka 3

### Uherské Hradiště

Kategorie	Moody's rating
Výhled	Stabilní
Mezinárodní rating subjekt	A1
Národní rating subjektu	Aa2.cz

Zdroj: Moody's Investors Service

## Další podobné analýzy od Moody's

- » [Regionální a místní samosprávy – Česká republika: Mimořádný objem likvidity a silné ekonomické fundamenty zmírní negativní dopady koronaviru](#), Březen 2020

© 2020 Moody's Corporation, Moody's Investors Service, Inc., Moody's Analytics, Inc. a/nebo jejich nositelé licencí a společnosti spojené s ní ve skupině (společně dále jen „MOODY'S“). Všechna práva vyhrazena.

ÚVĚROVÉ RATINGY UDĚLOVÁNÉ SPOLEČNOSTÍ MOODY'S INVESTORS SERVICE, INC. A RATINGOVÝMI SPOLEČNOSTMI SPOJENÝMI S NÍ VE SKUPINĚ („MIS“) PŘEDSTAVUJÍ NÁZOR AGENTURY MOODY'S NA RELATIVNÍ MÍRU BUDOUČÍCH ÚVĚROVÝCH RIZIK SUBJEKTŮ, NA ÚVĚROVÉ ZÁVAZKY NEBO DLUHŮ A DLUHOVÉ CENNÉ PAPIŘY AKTUÁLNĚ PLATNÝ V DANÉM ČASE. ANALYTICKÉ PUBLIKACE MOODY'S MOHOU OBSAHOVAT AKTUÁLNÍ STANOVISKO MOODY'S OHLEDNĚ RELATIVNÍHO ÚVĚROVÉHO RIZIKA JEDNOTLIVÝCH SUBJEKTŮ, JEJICH ÚVĚROVÝCH ZÁVAZKŮ ČI DLUHŮ A DLUHOVÝCH CENNÝCH PAPIŘŮ. MOODY'S DEFINUJE ÚVĚROVÉ RIZIKO JAKO RIZIKO, ŽE SUBJEKT NESPLNÍ SVÉ SMLUVNÍ, FINANČNÍ ZÁVAZKY V OKAMŽIKU SPLATNOSTI, VČETNĚ ODHADU FINANČNÍCH ZTRÁT PRO PŘÍPAD PORUŠENÍ („DEFAULTU“). ÚVĚROVÉ RATINGY SE NETÝKAJÍ JAKÝCHKOLIV JINÝCH RIZIK, VČETNĚ, ALE NEJENOM: RIZIKA NEDOSTATEČNÉ LIKVIDITY, RIZIKA POKLESU TRŽNÍ HODNOTY NEBO CENOVÉ VOLATILITY. ÚVĚROVÉ RATINGY A NÁZORY MOODY'S ZVEŘEJNĚNÉ V PUBLIKACÍCH MOODY'S NEJSOU VÝPOVĚDÍ O FAKTICKÉM SOUČASNÉM NEBO HISTORICKÉM STAVU. PUBLIKACE MOODY'S MOHOU TĚŽ OBSAHOVAT KVANTITATIVNÍ ODHADY ÚVĚROVÉHO RIZIKA ZALOŽENÉ NA MODELECH A SOUVISEJÍCÍ NÁZORY NEBO KOMENTÁŘE PUBLIKOVANÉ MOODY'S ANALYTICS, INC. ÚVĚROVÉ RATINGY ANI NÁZORY V PUBLIKACÍCH MOODY'S NEPŘEDSTAVUJÍ INVESTIČNÍ NEBO FINANČNÍ RADY, ANI JE NELZE CHÁPAT JAKO DOPORUČENÍ K NÁKUPU, PRODEJI NEBO K DRŽENÍ URČITÝCH CENNÝCH PAPIŘŮ. ÚVĚROVÉ RATINGY MOODY'S ANI PUBLIKACE MOODY'S NEKOMENTUJÍ A NEHODNOTÍ VHDNOST NĚJAKÉ INVESTICE PRO KONKRÉTNÍHO INVESTORA. ÚVĚROVÉ RATINGY MOODY'S A NÁZORY ZVEŘEJŇOVANÉ V PUBLIKACÍCH MOODY'S VYCHÁZEJÍ Z PŘEDPOKLADU, ŽE KAŽDÝ INVESTOR SI S NÁLEŽITOU PÉČÍ SÁM PROZKUMÁ A OHODNOTÍ KAŽDÝ Z CENNÝCH PAPIŘŮ, O JEJICHŽ NÁKUPU, DRŽENÍ NEBO PRODEJI UVAŽUJE.

ÚVĚROVÉ RATINGY MOODY'S A PUBLIKACE MOODY'S NEJSOU URČENY K POUŽITÍ „RETAILOVÝMI“ INVESTORY A ZE STRANY „RETAILOVÝCH“ INVESTORŮ BY BYLO LEHKOMYSLNĚ A NEPATŘIČNĚ POUŽÍVAT ÚVĚROVÉ RATINGY MOODY'S A PUBLIKACE MOODY'S PŘI INVESTIČNÍM ROZHODOVÁNÍ. V POCHYBNOSTECH BYSTE MĚLI KONTAKTOVAT SVÉHO FINANČNÍHO NEBO JINÉHO ODBORNÉHO PORADCE.

VŠECHNY ZDE OBSAŽENÉ INFORMACE JSOU CHRÁNĚNY ZÁKONEM, ZEJMĚNA AUTORSKÝM PRÁVEM, A ŽÁDNÁ Z TĚCHTO INFORMACÍ NESMÍ BÝT KOPÍROVÁNA NEBO JINAK REPRODUKOVÁNA, PŘEFORMULOVÁNA, DÁLE PŘEDÁVÁNA, PŘEVÁDĚNA, ŠÍŘENA, DISTRIBUOVÁNA NEBO DÁLE PRODÁVÁNA NEBO UKLÁDÁNA PRO NÁSLEDNÉ POUŽITÍ K JAKÉMKOLIV TAKOVÉMU ÚČELU, CELKOVĚ NEBO ČÁSTEČNĚ, V JAKÉMKOLIV PODOBĚ ČI JAKÝMKOLIV ZPŮSOBEM NEBO JAKÝMKOLIV PROSTŘEDKEM, JAKOUKOLIV OSOBOU BEZ PŘEDCHOZÍHO PÍSEMNÉHO SOUHLASU MOODY'S.

Všechny informace zde obsažené získala MOODY'S ze zdrojů, které považuje za přesné a spolehlivé. Vzhledem k možnosti lidských nebo mechanických chyb a také dalších faktorů jsou nicméně všechny informace zde obsažené poskytovány „JAKO TAKOVÉ“, bez jakýchkoli záruky. MOODY'S používá veškeré nástroje a prostředky nutné k tomu, aby informace sloužící jako podklad pro udělení ratingu byly dostatečně kvalitní a pocházely z ověřených zdrojů považovaných za spolehlivé včetně, pokud je to možné a účelné, nezávislých zdrojů třetích stran. Nicméně MOODY'S není audítorem, a proto nemůže nezávisle ověřit či překontrolovat každou informaci obdrženu v průběhu ratingového procesu nebo při přípravě MOODY'S publikací.

V zákonem povoleném rozsahu se společnost MOODY'S a její ředitelé, vedoucí, zaměstnanci, zprostředkovatelé, osoby za ni jednající, poskytovatelé licencí nebo dodavatelé zřikají jakékoli odpovědnosti vůči jakékoli osobě nebo subjektu za jakékoli přímé, zvláštní, následné nebo náhodné ztráty nebo škody, vyplývající ze zde obsažených informací, z jejich použití nebo nemožnosti jejich použití, nebo s tím související, a to i pokud MOODY'S nebo její ředitelé, vedoucí, zaměstnanci, zprostředkovatelé, osoby za ni jednající, poskytovatelé licencí nebo dodavatelé byli předem upozorněni na možnost vzniku takové ztráty nebo škody, včetně, nikoli však pouze (a) jakékoli ztráty existujícího nebo potenciálního zisku nebo (b) jakýchkoli ztrát nebo škod způsobených v případě, že daný finanční instrument není předmětem konkrétního úvěrového ratingu přiděleného společností MOODY'S.

V zákonem povoleném rozsahu se společnost MOODY'S a její ředitelé, vedoucí, zaměstnanci, zprostředkovatelé, osoby za ni jednající, poskytovatelé licencí nebo dodavatelé zřikají jakékoli odpovědnosti vůči jakékoli osobě nebo subjektu za jakékoli přímé ztráty nebo škody či povinnosti k jejich náhradě, včetně, nikoli však pouze, ztrát a škod způsobených nedbalostí (avšak s vyloučením podvodného jednání, úmyslného jednání a dalších typů odpovědnosti, které, pro vyloučení pochybností, ze zákona není možné vyloučit) nebo okolnostmi v dosahu nebo mimo dosah společnosti MOODY'S jejich ředitelů, vedoucích, zaměstnanců, zprostředkovatelů, osob za ni jednajících, poskytovatelů licencí nebo dodavatelů, vyplývající ze zde obsažených informací, z jejich použití nebo nemožnosti jejich použití, nebo s tím související.

POKUD JDE O ZDE POPIŠOVANÉ RATINGY MOODY'S NEBO O JINÉ NÁZORY ČI INFORMACE POSKYTNUTÉ MOODY'S V JAKÉMKOLIV PODOBĚ A JAKÝMKOLIV ZPŮSOBEM, MOODY'S NEPOSKYTUJE ŽÁDNOU ZÁRUKU, VÝSLOVNOU ANI MLČKY UČINĚNOU, OHLEDNĚ JEJICH PŘESNOSTI, VČASNOSTI, ÚPLNOSTI, OBCHODOVATELNOSTI NEBO VHDNOSTI K JAKÉMKOLIV KONKRÉTNÍMU ÚČELU.

Moody's Investors Service, Inc., uvěřová ratingová agentura zcela vlastněná společností Moody's Corporation („MCO“), tímto dává ve známost, že většina hodnocených emitentů dluhových cenných papírů (včetně korporátních a municipálních obligací, dluhopisů, dlužních úpisů a obchodovatelných směnek) a prioritních účastnických cenných papírů se ještě před udělením jakéhokoliv ratingu uvolila zaplatit Moody's Investors Service, Inc. za její hodnocení a ratingové služby poplatky v úrovni od 1 500 USD až zhruba do 2 500 000 USD. Zároveň MCO a MIS uplatňují a dodržují politiku a postupy, které mají zaručit nezávislost ratingového procesu a ratingů udělovaných MIS. Informace ohledně určitých spojení, která mohou existovat mezi řediteli MCO a hodnocenými subjekty, a mezi subjekty, které mají ratingy od MIS a současně veřejně oznámily Komisi pro cenné papíry a burzovní operace (SEC), že jejich majetková účast v MCO je větší než 5 %, jsou každý rok zveřejňovány na [www.moody.com](http://www.moody.com) v části „Vztahy s akcionáři – Správa a řízení — Propojení ředitelů a akcionářů.“ (Investor Relations — Corporate Governance — Director and Shareholder Affiliation Policy)

Další podmínky platné pouze pro Austrálii: Veškeré zveřejňování tohoto dokumentu v Austrálii se uskutečňuje v souladu s licencí Australských finančních služeb číslo 336969 (Australian Financial Services License no. 336969) udělenou dceřiným společností MOODY'S, a sice Moody's Investors Service Pty Limited ABN 61 003 399 657AFSL 336969, případně Moody's Analytics Australia Pty Ltd ABN 94 105 136 972 AFSL 383569. Tento dokument by měl být předkládán pouze „institucionálním klientům“ ve smyslu oddílu 761G Zákona o korporacích z roku 2001 (Corporations Act of 2001). Tím, že k tomuto dokumentu přistupujete na území Austrálie, stvrzujete společnosti MOODY'S, že jste „institucionálním klientem“ nebo jeho pověřeným agentem a že ani Vy, ani Vámi zastupovaná instituce nebudete přímo nebo nepřímo šířit tento dokument či jeho obsah mezi „drobnými investory“ ve smyslu oddílu 761G Zákona o korporacích z roku 2001 (Corporations Act of 2001). Úvěrové ratingy udělované MOODY'S představují názor na úvěrovou důvěryhodnost emitenta a bonitu jeho dluhových závazků; nehodnotí bonitu jeho kmenových akcií nebo cenných papírů dostupných drobným investorům. Ze strany drobných investorů by bylo lehkomyšlné a nepatřičné používat úvěrové ratingy či publikace MOODY'S při jakémkoliv investičním rozhodování. V případě jakýchkoli pochybností kontaktujte vašeho finančního nebo jiného odborného poradce.

Další podmínky platné pouze pro Japonsko: Moody's Japan K.K. („MJJK“) je úvěrová ratingová agentura zcela vlastněná společností Moody's Group G.K., která je zcela vlastněná společností Moody's Overseas Holdings Inc., která je zcela vlastněná MCO. Moody's SF Japan K.K. („MSFJ“) je úvěrová ratingová agentura zcela vlastněná společností MJJK. MSFJ není celosvětově uznávanou statistickou ratingovou organizací (Nationally Recognized Statistical Rating Organization „NRSRO“). Úvěrové ratingy přidělené MSFJ jsou proto úvěrové ratingy nespádající pod NRSRO. Úvěrové ratingy nespádající pod NRSRO jsou přidělovány společností, která nepatří mezi NRSRO. Z tohoto důvodu hodnocené závazky nespĺní podmínky pro určité nakládání s nimi dle zákonů Spojených států. MJJK a MSFJ jsou úvěrové ratingové agentury registrované u japonského Úřadu pro finanční služby (Financial Services Agency) a jejich registrační čísla Komisaře Úřadu pro finanční služby (Ratingy) jsou č. 2, resp. č. 3.

MJJK, resp. MSFJ, tímto oznamují, že většina emitentů dluhových cenných papírů (včetně korporátních a municipálních obligací, dluhopisů, dlužních úpisů a obchodovatelných směnek) a prioritních akcií hodnocených MJJK, resp. MSFJ, souhlasila před přidělením ratingu s tím, že uhradí MJJK, resp. MSFJ, za jimi provedené posouzení a ratingové služby poplatky v rozmezí od 200 000 JPY do přibližně 350 000 000 JPY.

MJJK a MSFJ také dodržují zásady a postupy za účelem vyhovění japonským právním předpisům.

ČÍSLO PUBLIKACE: 1240472

## KLIENTSKÉ CENTRUM

Americas	+1.212.553.1653
Asia Pacific	+852.3551.3077
Japan	+81.3.5408.4100
EMEA	+44.20.7772.5454

## Pohledávky po lhůtě splatnosti 2020

Pohledávkou je právo jedné osoby (věřitele) na plnění závazku (dluhu) osobou druhou (dlužníkem). Důvodem vzniku pohledávky a závazku je časový nesoulad mezi okamžikem provedení výkonů a okamžikem úhrady těchto výkonů.

Príslušenstvím pohledávky jsou úroky, úroky z prodlení, poplatky z prodlení a náklady spojené s uplatněním pohledávky.

Pohledávky patří z pohledu účetnictví (Rozvaha) mezi aktiva a Město Uherské Hradiště eviduje tyto pohledávky po lhůtě splatnosti k 31. 12. daného roku (pro informaci jsou uvedeny i stavy za předcházející dvě účetní období):

Pohledávky města po lhůtě splatnosti	ROK 2020		ROK 2019		ROK 2018	
	Nedoplatek [Kč]	Počet dlužníků	Nedoplatek [Kč]	Počet dlužníků	Nedoplatek [Kč]	Počet dlužníků
<b>A) Interní správci (odbory a útvarů MěÚ)</b>						
819 Poplatek za komunální odpad ("nový"; od 2013)	1 952 728,54	↑ 1 427	1 739 250,12	↓ 1 174	1 795 881,98	↓ 1 315
900 Vratky soudních poplatků SMM	154 468,00	↓ 112	155 614,00	↑ 113	140 798,00	↓ 98
901 Poplatek ze psů	22 323,13	↓ 13	56 553,77	↓ 61	68 254,00	↓ 64
911+912 Náklady řízení a pokuty SŽP	62 700,00	↓ 39	84 300,00	↓ 50	105 000,00	↑ 40
914 Náklady řízení ŽO	274 819,56	↓ 281	285 363,01	↓ 290	322 515,21	↑ 228
916 Sankční platby ŽO	382 580,00	↓ 48	483 810,00	↓ 57	484 310,00	↑ 61
919+974 Komunální odpad do r. 2013	525 307,68	↓ 197	578 073,70	↓ 218	667 636,61	↓ 252
921 Odběratelé - nájem pozemky	240 105,03	↓ 49	320 302,99	↑ 59	139 712,53	↑ 129
922 Odběratelé - pronájem nemovitostí SMM	1 347 146,96	↑ 34	548 669,72	↑ 27	464 750,73	↑ 35
929 Odběratelé - věcná břemena	1 452,00	↓ 8	1 694,00	↓ 10	17 908,00	↑ 3
939 Náklady řízení a pokuty PO	239 000,00	↑ 43	62 000,00	↓ 32	79 500,00	↓ 47
952 Náklady řízení a pokuty OSA	926 279,00	↑ 301	490 822,00	↑ 221	409 384,00	↑ 185
953 Přestupky Náklady řízení OSA	116 305,00	↑ 111	104 805,00	↑ 108	91 805,00	↑ 101
954 Pořádková pokuta OSA	31 500,00	↑ 27	29 800,00	↓ 27	40 000,00	↑ 22
957 Pokuty na místě nezaplacené MP	1 438 989,33	↑ 1 179	1 380 125,69	↑ 1 195	1 348 360,95	↑ 1 341
958 Pokuty na místě nezaplacené OSA	25 750,00	↑ 36	25 050,00	↓ 36	35 700,00	↑ 46
967 Pokuty životní prostředí	15 443,56	↓ 8	16 459,40	↓ 9	22 500,00	↓ 10
978 Náklady řízení k pokutám ČKP	9 997,19	↓ 10	11 000,00	↓ 11	12 000,00	↓ 12
979 Pokuty ČKP	550 631,00	↓ 154	567 336,00	↓ 159	596 859,00	↓ 172
981 Náklady řízení doprava	351 287,35	↓ 359	390 181,42	↓ 398	478 468,26	↓ 482
982 Pokuty doprava	8 662 612,70	↑ 1 107	8 405 659,59	↓ 1 075	9 063 566,11	↑ 1 143
989 Pokutové bloky na místě nezaplacené - doprava	13 500,00	± 11	13 500,00	↓ 11	15 000,00	↓ 11
990 Půjčky OSS	18 500,00	↓ 4	23 714,06	↓ 6	24 830,63	↓ 6
ostatní pohledávky						
<b>Celkem interní správci</b>	<b>17 363 426,03</b>	<b>↑ 5 558</b>	<b>15 774 084,47</b>	<b>↓ 5 347</b>	<b>16 424 741,01</b>	<b>↑ 5 803</b>
<b>B) Externí správce (EDUHA s.r.o.; do 2019 RK Servis, s.r.o.)</b>						
311-0370 Penále	0,00	↓	40 574,00	± 29	40 574,00	± 29
311-0371 Nájem byty do 31.12.2008	0,00	↓	17 700,90	↓ 15	21 264,00	↑ 17
311-0373 Nájem – byty	1 842 302,73	↓ 58	1 974 283,68	↓ 61	1 976 689,69	↓ 62
311-0374 Služby – byty	1 813 242,83	↑ 65	1 393 235,69	↓ 50	1 564 337,34	↓ 61
311-0375 Nájem – nepamátky	351 570,50	↓ 6	852 498,53	↓ 11	1 064 492,65	↓ 14
311-0376 Služby – nepamátky	300 933,02	↑ 14	261 540,89	↓ 13	387 859,59	↑ 21
311-0377 Nájem – památky	585 172,82	↑ 21	239 315,96	↓ 9	252 212,28	↑ 10
311-0378 Služby – památky	114 062,37	↓ 16	148 664,23	↑ 21	142 678,33	↑ 20
<b>Celkem externí správce</b>	<b>5 007 284,27</b>	<b>↑ 180</b>	<b>4 927 813,88</b>	<b>↓ 209</b>	<b>5 450 107,88</b>	<b>↓ 234</b>
<b>CELKEM</b>	<b>22 370 710,30</b>	<b>↑ 5 738</b>	<b>20 701 898,35</b>	<b>↓ 5 556</b>	<b>21 874 848,89</b>	<b>↑ 6 037</b>

## Z výše uvedené tabulky činí pohledávky po lhůtě více jak jeden rok:

Pohledávky po splatnosti více jak 1 rok	2020	2019	2018
819 Poplatek za komunální odpad ("nový": od 2013)	1 153 961,69 ↑	983 616,54 ↓	1 124 002,45 ↓
900 Vratky soudních poplatků SMM	155 268,00 ↑	140 692,00 ↑	136 757,00 ↑
901 Poplatek ze psů	22 323,13 ↓	28 158,00 ↓	40 541,00 ↑
911+912 Náklady řízení a pokuty SŽP	40 000,00 ↓	59 600,00 ↑	56 600,00 ↑
914 Náklady řízení ŽO	208 819,56 ↓	230 363,01 ↑	214 665,21 ↓
916 Sankční platby ŽO	380 580,00 ↓	433 810,00 ↑	387 310,00 ↓
919+974 Komunální odpad do r. 2013	525 307,68 ↓	578 073,70 ↓	667 636,61 ↓
921 Odběratelé - nájem pozemky	204 997,58 ↑	87 296,00 ↑	77 554,00 ↑
922 Odběratelé - pronájem nemovitostí SMM	402 007,43 ↑	368 434,22 ↑	368 376,22 ↑
929 Odběratelé - věcná břemena*	261 306,00 ↓	265 230,00 =	265 230,00 =
939 Náklady řízení a pokuty PO	55 000,00 =	55 000,00 ↓	61 000,00 ↑
952 Náklady řízení a pokuty OSA	358 929,00 ↑	279 422,00 ↑	250 784,00 ↑
953 Přestupky Náklady řízení OSA	79 805,00 ↑	66 805,00 ↑	53 305,00 ↑
954 Pořádková pokuta OSA	27 500,00 ↑	21 500,00 ↓	39 500,00 ↑
957 Pokuty na místě nezaplacené MP	1 082 289,33 ↑	950 379,69 ↓	1 099 590,95 ↓
958 Pokuty na místě nezaplacené OSA	19 250,00 ↑	19 050,00 ↓	26 700,00 ↑
967 Pokuty životní prostředí	15 443,56 ↓	16 459,40 ↓	22 500,00 ↓
978 Náklady řízení k pokutám ČKP	9 997,19 ↓	11 000,00 ↓	12 000,00 ↓
979 Pokuty ČKP	493 631,00 ↓	507 336,00 ↓	545 359,00 ↓
981 Náklady řízení doprava	323 287,35 ↓	362 181,42 ↓	452 968,26 ↓
982 Pokuty doprava	6 381 195,67 ↓	6 468 334,72 ↑	6 438 645,78 ↑
989 Pokutové bloky na místě nezaplacené - doprava	13 500,00 ↑	13 000,00 ↓	15 000,00 ↑
990 Půjčky OSS	18 500,00 ↓	23 714,06 ↓	24 830,63 ↓
ostatní pohledávky	30 372,96 ↓	62 682,90 ↓	70 266,91 ↓
<b>Celkem</b>	<b>12 263 272,13 ↑</b>	<b>12 032 138,66 ↓</b>	<b>12 451 123,02 ↓</b>
EDUHA			
bytový fond	3 166 049,85 ↓	3 222 377,14 ↓	3 257 914,03 ↑
ostatní	663 038,05 ↓	1 123 322,53 ↓	1 172 255,00 ↓
<b>CELKEM</b>	<b>16 092 360,03 ↓</b>	<b>16 377 838,33 ↓</b>	<b>16 881 292,05 ↓</b>

### Poznámka:

- pohledávky týkající se místních poplatků (např. za odpad) se řídí z.č. 280/2009 Sb., daňový řád, kde § 160, odst. 6 uvádí, že „lhůta pro placení daně končí nejpozději uplynutím 20 let od jejího počátku“ (město nemá pohledávky starší jak 20 let). U ostatních („běžných“) pohledávek končí lhůta po uplynutí 10 let od nečinnosti, což v případě města nenastalo, neboť u všech probíhá exekuční či jiné řízení.
- K pohledávkám město tvoří opravné položky (vytváří se za účelem poskytování věrohodných informací ve výkazech o skutečné hodnotě majetku). Vyhláška MF ČR č. 410/2009 Sb., v § 65 uvádí, že „v případě pohledávek se považuje za významnou a tvoří se opravná položka ve výši 10 % za každých ukončených devadesát dnů po splatnosti dané pohledávky“.

4. 3. 2021

Pavel Pekárek  
 Ekonomický odbor  
 odd. účetnictví a evidence majetku



# **Pohledávky 2020**

## **- stanoviska vybraných správců k jejich správě**

### **Odbor dopravních a správních agend**

V souvislosti se správou pohledávek postupuje odbor dopravních a správních agend v souladu s platnou směrnicí.

Odbor dopravních a správních agend zasílá vždy upomínku o nezaplacení pokuty, nicméně tuto pohledávku zaplatí pouze cca třetina oslovených dlužníků. Zbytek neuhrazených pohledávek je předáván k vymáhání na právní oddělení právního odboru. Mnoho dlužníků si je vědomo své faktické beztrestnosti pramenící z jejich insolvence a z minimálního či žádného postížitelného majetku, a to zejména při udělení pokuty za spáchání všeobecných přestupků.

Hlavní příčina nezaplacených sankcí za přestupky je tedy v nedokonalé právní úpravě, která je mnohými osobami zmapována a vědomě zneužívána. Dalším problémem je vymáhání uložených sankcí od občanů jiných zemí EU, v našem případě se jedná zejména o občany Slovenské republiky.

5. 2. 2021

Mgr. Ing. Marek Rybníkář  
Vedoucí odboru  
Odbor dopravních a správních agend

### **Odbor správy majetku města**

Odbor SMM každý měsíc dostává od správce přehled aktuálních dlužníků jak u bytů, tak u nebytových prostor. Sestava je zpracována pro pohledávky po lhůtě splatnosti. U pohledávek po lhůtě splatnosti vyšší než jeden rok se jedná ve všech případech o řešené záležitosti. Mimo výpovědi jsou podávány žaloby na dluh a také žaloby na vyklizení (v případě, že dlužník byt nebo nemovitost sám nepředá). Je skutečností, že ani podaná žaloba nezmění platební morálku, spíše naopak. Všechny případy jsou následně předávány exekutorské kanceláři v Přerově. V některých případech lze dovodit, že vymahatelnost je velmi nízká.

15. 3. 2021

Ing. Radek Chybík  
vedoucí odboru  
Odbor správy majetku města

## Pohledávky - vyřazení z rozvahové evidence, vzdání se práva a prominutí dluhu

p.č.	typ pohledávky			celkem	pohledávka (Kč)												Poznámka						
					2020	2019	2018	2017	2016	2015	2014	2013	2012	2011	2010	2009		2008 a starší	příslušenství				
<b>přenesená působnost (na vědomí) - odpis</b>																							
1	919	svoz TKO	315-0024	6	6 902,00											1 918,00	500,00	500,00		1 103,00	2 881,00	výsledek INS řízení § 414 IZ, nedobytná pohledávka - § 158 DŘ, úmrtí bez zanechání majetku - § 158 DŘ	
2	819	svoz TKO 2013	315-0119	49	112 963,52	1 666,00	5 917,00	19 708,00	17 916,00	7 000,00	2 636,12	2 000,00	1 500,00								54 620,40	úmrtí bez zanechání majetku - § 158 DŘ, nedobytná pohledávka - § 158 DŘ, nevymahatelná pohledávky - § 160 DŘ, výsledek INS řízení § 414 IZ	
3	990	soc.půjčka	377-0175																				
4	939	pokuta PO	315-0026																				
5	912	pokuty stavební	315-0069	1	500,00			500,00														nedobytná pohledávka - § 158 DŘ	
6	967	pokuta OŽP	315-0015																				
7	911	NŘ stavební	315-0069																				
8	958	blok OSA	315-0102																				
9	952	pokuta OSA	315-0068	13	23 100,00	7 500,00	12 500,00	2 500,00		600,00												nedobytná pohledávka - § 158 DŘ, zemfel bez zanechání majetku 7 As 3/2013-17, nevykonatelnost rozhodnutí	
10	953	NŘ OSA	315-0114	4	4 000,00		4 000,00															nedobytná pohledávka - § 158 DŘ, zemfel bez zanechání majetku 7 As 3/2013-17	
11	954	PP OSA	315-0100																				
12	957	blok MP	315-0065	68	86 498,52	17 600,00	31 000,00	2 088,00			13 000,00	2 500,00	12 026,13	6 080,00	1 204,39	1 000,00						nedobytná pohledávka - § 158 DŘ, zemfel bez zanechání majetku 7 As 3/2013-17, cizinec žijící mimo ČR (směrnice č. 2/2014), vyloučeno z uspokojení - § 170 IZ	
13	979	pokuta ČKP	315-0011	5	24 000,00	5 000,00	10 000,00	5 000,00						4 000,00								nedobytná pohledávka - § 158 DŘ, zemfel bez zanechání majetku 7 As 3/2013-17	
14	978	NŘ ČKP	315-0019																				
15	916	pokuta ŽÚ	315-0066																				
16	914	NŘ ŽÚ	315-0016	5	4 453,10	1 000,00						3 453,10										nedobytná pohledávka - § 158 DŘ, cizinec žijící mimo ČR (směrnice č. 2/2014), zemfel bez zanechání majetku 7 As 3/2013-17, zemfel § 1712 OZ, zánik bez právního nástupce	
17	982	pokuta OD	315-0106	23	139 351,69	31 500,00	18 000,00				28 800,00	2 000,00	29 000,00	3 551,69	1 500,00		25 000,00					nedobytná pohledávka - § 158 DŘ, nevymahatelná pohledávka - § 160 DŘ, vyloučeno z uspokojení - § 170 IZ, výsledek INS řízení § 414 IZ, zemfel bez zanechání majetku 7 As 3/2013-17, cizinec žijící mimo ČR (směrnice č. 2/2014), zánik bez právního nástupce, chybně zapsaný předpis	
18	981	NŘ OD	315-0111	9	8 489,71	1 000,00					4 000,00		1 000,00	489,71		1 000,00	1 000,00					nedobytná pohledávka - § 158 DŘ, nevymahatelná pohledávka - § 160 DŘ, vyloučeno z uspokojení - § 170 IZ, výsledek INS řízení § 414 IZ, zemfel bez zanechání majetku 7 As 3/2013-17, cizinec žijící mimo ČR (směrnice č. 2/2014), zánik bez právního nástupce, chybně zapsaný předpis	
19																							
<b>Celkem přenesená působnost - odpis</b>				183	410 258,54	65 266,00	81 417,00	29 296,00	18 416,00	7 600,00	48 436,12	9 953,10	43 526,13	16 039,40	3 204,39	2 500,00	26 000,00	1 103,00	57 501,40				
<b>přenesená působnost(na vědomí) - vyřazení z podrozvahové evidence</b>																							
místní poplatky (601)																							
		Svoz TKO	919		20 507,00																		
	640	Komunální odpad	819		31 948,00																		
1		Poplatek psi	901		1 000,00																	nevymahatelná pohledávka § 160 DŘ	
státní správa (602)																							
2	1000	NŘ ŽÚ	914	11	11 000,00																		
3	1134	pokuta ŽÚ	916	2	18 000,00																		
4	1130	OSA pokuta	952	4	14 200,00																		
5	101	blok MP	957	23	67 100,00																		
6	1290	blok OSA	958	2	2 500,00																		
7	1134	pokuty ČKP	979	1	8 000,00																		
8	1134	pokuty OD	982	9	28 600,00																		
9	1000	NŘ OD	981	5	5 000,00																	zemfel - NSS 7As 3/2013-17, zánik bez právního nástupce, nevymahatelná pohledávka § 160 DŘ	
<b>Celkem přenesená působnost - vyřazení</b>				57	207 855,00																		
<b>samostatná působnost (na vědomí) - upuštění od vymáhání</b>																							
<b>Celkem samostatná působnost - promin</b>																							
<b>samostatná působnost (ke schválení) - vzdání se práva a prominutí dluhu</b>																							
<b>Celkem samostatná působnost - promin</b>																							

# Odpis a prominutí pohledávek 2020

## Odpis pohledávek pro nedobytnost

Přesto, že právní odbor soustavně sleduje stav svých pohledávek, vyzývá dlužníky k úhradě, uplatňuje daňovou exekuci u dlužníků, u kterých zjistí majetek, spolupracuje s Exekutorským úřadem na možnostech exekuce běžných účtů či jiného majetku dlužníků města, jsou některé dluhy v současné době již nedobytné, nevymahatelné.

Mezi nedobytné pohledávky je nutné zařadit ty, u nichž během zákonného termínu byly použity přiměřené prostředky k vymáhání na dlužníkově i na jiných osobách, na nichž mohla být pohledávka vymáhána, přičemž se nepodařilo získat finanční prostředky na jejich úhradu a to buď z důvodu úmrtí, neefektivnosti vymáhání, kdy náklady na vymáhání by přesáhly jeho výtěžek, příp. soudní vymáhání bylo zastaveno pro nemajetnost dlužníka (většinou se jedná o dlužníky, kterým se dluhy cyklicky nabalují a jsou proti nim vedeny opakované exekuce). Dále pak pohledávky za dlužníky v dlouhodobém pobytu ve vazbě, ale také ty, u nichž došlo ke změnám nahlášeným po uplynutí řádného kalendářního období a tím nemožnosti účetní opravy (např. nebyla povinnost úhrady místního poplatku z důvodu studia mimo město, pobytu v léčebně dlouhodobě nemocných, dlouhodobý pobyt mimo území ČR, rozhodnutí příslušného soudu). Mezi nedobytné pohledávky jsou dále zařazeny pohledávky, které v rámci insolvenčního řízení nebyly uspokojeny, neboť jsou označovány jako mimosmluvní sankce a tyto jsou insolvenčními správci vyloučeny z uspokojení. O odpisu pohledávek pro nedobytnost (přenesená působnost) rozhoduje správce pohledávky, tj. příslušný odbor.

Účelem odpisu pohledávek pro nedobytnost, jednostranného upuštění od vymáhání, je zrealnění rozpočtových příjmů, neboť odpisem či vyřazením dluh nezaniká, trvá dále, dokud není právo na zaplacení (a tedy i vymáhání) prekludováno. Nad rámec zákona dáváme voleným orgánům seznam těchto pohledávek na vědomí.

Pohledávky, které byly odepsány pro nedobytnost, jsou dále evidovány v podrozvahové evidenci a to až do doby uplynutí lhůty pro placení, tedy do doby zániku práva je vybrat či vymáhat. Jde o pohledávky, které byly v minulosti bezvýsledně vymáhány soudním exekutorem, jedná se o dlužníky, u kterých nebyl zjištěn majetek, o dlužníky, kteří zanikli bez právního nástupce a dlužníky, kteří zemřeli bez zanechání majetku. Voleným orgánům dáváme na vědomí seznam těchto prekludovaných pohledávek.

Celkem je doporučeno vzít na vědomí informaci:

- o odpisu pro nedobytnost u 183 ks pohledávek z přenesené působnosti v celkovém objemu 410 258,54 Kč.
- o vyřazení 57 ks pohledávek z podrozvahové evidence v celkovém objemu 207 855 Kč.

Přestože není navržena žádná pohledávka na vzdání se práva a prominutí dluhu v samostatné působnosti, o kterých dle § 85 písm. f), zákona č. 128/2000 Sb., o obcích, ve znění pozdějších předpisů, rozhoduje rada města resp. zastupitelstvo města, doporučuji informovat zastupitelstvo města o odpisu pohledávek z přenesené působnosti.

29. 3. 2021

Ing. Markéta Kočendová  
Právní odbor, oddělení právní

## Následné události po 2020

V souladu se z.č. 505/2002 Sb., o účetnictví samosprávných celků, byli vedoucí odborů požádáni o poskytnutí informací podstatných pro posouzení majetkoprávní situace a také informace, které jsou rozhodující pro hospodaření účetní jednotky nebo které stanoví prováděcí předpis nebo zřizovatel.

Za významné majetkoprávní události města, které nastaly po ukončení hodnoceného období do doby zpracování tohoto materiálu, vedoucí jednotlivých odborů považují:

### **Ekonomický odbor**

Zastupitelstvo města na svém zasedání dne 22. 2. 2021 projednalo nabídku Provincie bratří františkánů a schválila záměr na odkoupení Františkánského kláštera a přilehlých pozemků v Uherském Hradišti za kupní cenu dle znaleckého posudku.

Celková kupní cena ve výši 42 000 tis. Kč bude hrazena v pravidelných ročních splátkách po dobu 10 let. V současné době sídlí v budově Státní okresní archiv Uherské Hradiště, který platí nájem. Smluvní vztah by pokračoval i odkoupení majetku městem.

Do doby zpracování tohoto materiálu nebyla smlouva o nabytí majetku uzavřena.

15. 3. 2020

**Ing. Vladimír Moštěk**  
Ekonomický odbor

### **Odbor investic**

Zimní stadion – od roku 2018 včetně současnosti probíhá měření deformací nosné konstrukce střechy zimního stadionu. Střešní konstrukce byla označena jako riziková s nemožností dalšího přetížení a na hranici životnosti. V důsledku předcházející informace bylo statiky z VUT Brno dne 24. 9. 2018 mimo jiná opatření jako je měření a vizuální sledování konstrukce doporučeno, že v horizontu cca 5-ti let nahradit stávající ocelovou konstrukci konstrukcí novou navrženou dle dnešní platné legislativy. Z výše uvedeného bylo v roce 2020 přikročeno ke zpracování Investičního záměru rekonstrukce stávajícího nebo realizace nového zimního stadionu a to z důvodu již nevyhovujícího stavu objektu jak z pozice energetické náročnosti, technických a technologických potřeb, tak i nevyhovujícím dispozičním potřebám např. na počet kluzišť, velikost a počet šaten, počty diváků. Investiční záměr byl dokončen v březnu 2021 s tím, že byla vybrána varianta výstavby nové zimního stadionu, která bude co nejdříve prezentována v orgánech města

10. 3. 2021

**Ing. Bronislava Struhelková**  
Vedoucí odboru investic

# Město Uherské Hradiště

## Návrh Závěrečného účtu roku 2020

Druhové třídění [tis. Kč]	Rozpočet	Prosinec
tř. 1 - Daňové příjmy	416 437,0	441 747,2
tř. 2 - Nedaňové příjmy	122 209,7	121 126,5
tř. 3 - Kapitálové příjmy	4 266,9	6 967,3
tř. 4 - Přijaté transfery	142 651,1	142 673,3
<b>Příjmy celkem</b>	<b>685 564,7</b>	<b>712 514,3</b>
tř. 5 - Běžné výdaje	626 041,5	548 213,8
tř. 6 - Kapitálové výdaje	152 410,6	136 192,7
<b>Výdaje celkem</b>	<b>778 452,1</b>	<b>684 406,5</b>
<b>tř. 8 - Financování</b>	<b>92 887,4</b>	<b>-28 107,9</b>

schodek

přebytek

Informace:

- Plné znění Závěrečného účtu je k dispozici na webové stránce města Uherské Hradiště v nabídce „Praktické informace“, sekce „Veřejné dokumenty“, nabídka „Rozpočet města“, popř. přímo na adrese <http://www.mesto-uh.cz/rozpocet-mesta>
- Lhůta pro písemné připomínky k Závěrečnému účtu je stanovena do 12 hodin pracovního dne, předcházejícímu dni zasedání zastupitelstva města, na němž bude návrh projednán. Zastupitelstvo města bude návrh účtu projednávat na svém zasedání dne 14.6.2021

Pozn.: § 17, odst. 6 z.č. 250/2000 Sb., o rozpočtových pravidlech zní:

(6) Územní samosprávný celek zveřejní návrh závěrečného účtu včetně zprávy o výsledku přezkoumání hospodaření na svých internetových stránkách a na úřední desce nejméně 15 dnů předem zahájení jeho projednávání na zasedání zastupitelstva územního samosprávného celku. Na internetových stránkách se zveřejňuje úplné znění návrhu včetně zprávy o výsledku přezkoumání hospodaření. Na úřední desce může být návrh zveřejněn v užším rozsahu, který obsahuje alespoň údaje o plnění příjmů a výdajů rozpočtu v třídění podle nejvyšších jednotek druhového třídění rozpočtové skladby a závěr zprávy o výsledku přezkoumání hospodaření. Zveřejnění musí trvat až do schválení závěrečného účtu. Připomínky k návrhu závěrečného účtu mohou občané příslušného územního samosprávného celku uplatnit písemně ve lhůtě stanovené při jeho zveřejnění nebo ústně při jeho projednávání na zasedání zastupitelstva.

Příloha:

**Závěr zprávy o výsledku přezkoumání hospodaření (pro úřední desku)**  
**Úplné znění návrhu závěrečného účtu (pro internet)**

Uherské Hradiště  
12.4.2021

Ing. Vladimír Moštěk  
Ekonomický odbor, vedoucí odboru

Zveřejněno do  
14.6.2021

**Město Uherské Hradiště**  
**N Á V R H U S N E S E N Í**  
**20. zasedání Zastupitelstva města**  
**konané dne 14. 6. 2021**

---

**Závěrečný účet města Uherské Hradiště za rok 2020**

Závěrečný účet schvaluje zastupitelstvo města podle zákona č. 128/2000 Sb., o obcích, ve znění pozdějších předpisů:

- § 84 odst. 2 písm. b) schvalovat rozpočet obce, závěrečný účet obce a účetní závěrku obce sestavenou k rozvahovému dni,  
 § 85 písm. f) vzdání se práva a prominutí dluhu („pohledávky“) vyšší než 20 000 Kč,

**I. ZM souhlasí**

1. S celoročním hospodařením města Uherské Hradiště za rok 2020, a to bez výhrad.
2. Se „Závěry zprávy o výsledku přezkoumání hospodaření města Uherské Hradiště za období od 1. 1. 2020 do 31. 12. 2020“, uvedenými ve Zprávě nezávislého auditora.

**II. ZM schvaluje**

1. Závěrečný účet města Uherské Hradiště za rok 2020 a účetní závěrku města k 31. 12. 2020.

**III. ZM bere na vědomí**

1. Informaci o odpisu pro nedobytnost u 183 pohledávek z přenesené působnosti v celkové výši 410 258,54 Kč.
2. Informaci o vyřazení 57 pohledávek z podrozvahové evidence pro uplynutí lhůty pro placení v celkovém objemu 207 855,00 Kč.

.....  
Ing. Stanislav Blaha  
starosta města

.....  
PhDr. Ivo Frolec  
místostarosta města